



"सफा र हरियाली: समृद्ध भूमे"

आर्थिक वर्ष २०७७/०७८ को वार्षिक प्रगति प्रतिवेदन



भूमे गाउँपालिका
गाउँ कार्यपालिकाको कार्यालय
खाबाडबगर, रुकुम (पूर्व)
२०७८ साउन



विषय सूची

गाउँपा लकाको सं क्षप्त परिचय	1
१ कार्यकारी सारांश	5
२.क्षेत्रगत समीक्षा.....	9
२.१ राजस्व र कर	9
२.२ वित्त व्यवस्थापन र भौतिक प्रगति.....	10
२.३ आर्थिक विकास.....	12
२.३.१ कृषि.....	12
२.३.२ उद्योग तथा वाणिज्य	13
२.३.३ सहकारी.....	13
२.३.४ पर्यटन.....	13
२.४ सामाजिक विकास.....	13
२.४.१ शिक्षा	13
२.४.२ स्वास्थ्य.....	14
२.४.३ खानेपानी तथा सरसफाई.....	14
२.४.४ यूवा तथा खेलकूद र अन्य	15
२.४.५ भाषा तथा संस्कृति	15
२.४.६ लैङ्गिक समानता तथा सामाजिक समावेशीकरण	15
२.४.७ पशु सेवा इकाई.....	16
२.५ पूर्वाधार विकास.....	16
२.५.१ सडक तथा पुल.....	16
२.५.२ खानेपानी	16
२.५.३ सिंचाई.....	17
२.५.४ उर्जा, लघु तथा साना जलविद्युत्.....	17
२.५.५ भवन तथा शहरी विकास	17
२.५.६ सूचना तथा सञ्चार प्रविधि.....	17
२.६ वन, वातावरण तथा विपद् व्यवस्थापन	17
२.६.१ वन तथा भू-संरक्षण	17
२.६.२ जलाधार संरक्षण.....	18



२.६.३ वातावरण संरक्षण, जलवायु परिवर्तन	18
२.६.४ फोहरमैला तथा ढल व्यवस्थापन.....	18
२.६.५ जल उत्पन्न प्रकोप नियन्त्रण	18
२.६.६ विपद व्यवस्थापन.....	18
२.७ सुशासन तथा संस्थागत विकास	18
२.७.१ सामान्य सेवा.....	19
२.७.२ सुरक्षा व्यवस्थापन.....	19
२.७.३ सूचना प्रविधि	19
२.७.४ खरिद तथा जिन्सी व्यवस्थापन.....	19
२.७.५ पञ्जिकरण व्यवस्थापन	20
२.७.५.१ व्यक्तिगत घटना दर्ता.....	20
२.७.६ स्थानीय तथ्याङ्क संकलन र अभिलेख व्यवस्थापन	20
२.७.७ जनशक्ति व्यवस्थापन.....	20
२.७.८ दर्ता प्रमाणिकरण तथा सिफारिश.....	20
३. आन्तरिक राजस्वको अवस्था	21
४. सञ्चालित योजना तथा कार्यक्रम	22
५. वा र्षक बजेट कार्यान्वयनको स्थिति(वत्तीय समानिकरण अनुदान, आन्तरिक र राजश्व बाँडफाँड)	23
५.१ धरौटी विवरण	34
६. शाखा / कार्यालयगत प्रगति	44
६.१ प्रशासन, योजना तथा अनुगमन शाखा	44
क) प्रशासन.....	44
वडागत सेवा प्रवाहको स्थिति.....	45
ख) योजना तथा अनुगमन शाखाको वार्षिक प्रगति	46
योजना छनौट र कार्यान्वयन(चालु र पूँजिगत).....	46
६.२ आर्थिक प्रशासन शाखा.....	46
६.३ पूर्वाधार विकास तथा वातावरण व्यवस्थापन शाखा	48
६.४ शिक्षा, यूवा तथा खेलकूद विकास शाखा	50
६.५ सामाजिक विकास शाखा	52
क) महिला, बालबालिका तथा समाज कल्याण इकाई.....	52
६.६ कृषि विकास सेवा केन्द्र.....	53



६.८ स्वास्थ्य इकाई.....	59
६.९ आन्तरिक लेखापरीक्षण इकाई.....	60
६.१० बहुक्षेत्रीय पोषण योजना.....	60
७. वडा कार्यालय तर्फको वार्षिक प्रगति.....	61
८. सशर्त अनुदान तर्फ (संघ सरकार).....	71
१. शिक्षा.....	71
२. स्वास्थ्य.....	73
३. कृषि तथा पशु सेवा.....	78
३.१ कृषि सेवा.....	78
३.२ पशु सेवा.....	78
४. महिला बालबालिका तथा समाज कल्याण इकाई.....	79
५. वन तथा वातावरणीय सरसफाई आयोजना.....	80
६. उर्जा तथा लघु जलविद्युत.....	80
७. प्रधानमन्त्री रोजगार कार्यक्रम.....	81
८. गरिबसँग विश्वेश्वर कार्यक्रम.....	82
९. स्थानीय पूर्वाधार साझेदारी विकास कार्यक्रम.....	83
१०. ज्येष्ठ नागरिक दीर्घ सेवा समाज र सामाजिक सुरक्षा कार्यक्रम.....	83
११. लघु उद्यम विकास कार्यक्रम.....	84
७. सशर्त अनुदान तर्फ (प्रदेश सरकार, लुम्बिनी प्रदेश).....	85
७.१ सशर्त पूँजीगत अनुदान.....	85
८. समपुरक अनुदान तर्फ.....	86
९. विशेष अनुदान.....	87
पा लकामा रहेको घरजग्गाको ववरण.....	91
पा लकामा रहेका भवनहरूको ववरण.....	95
पा लकामा रहेका सवारी साधनहरूको ववरण.....	96
जिन्सी मौज्जातको वार्षिक ववरण २०७७/०७८.....	97



गाउँपालिकाको संक्षिप्त परिचय

भूमे गाउँपालिका नेपालको संविधानको धारा २९५ उपधारा ३ बमोजिम कायम भएका गाउँपालिका, नगरपालिकाहरू मध्ये एक स्थानीय तह हो। साविकका महत, काँक्री, मोराबाड, काँडा, चुनबाड गरी ५ गा.वि.स.हरू र साविकको रुकुमकोट गा.वि.स.को वडा नं. ४ समेत समावेश गरेर नेपाल सरकार (मन्त्रिपरिषद्) को मिति २०७३।११।२२ को निर्णय बमोजिम भूमे गाउँपालिकाको स्थापना भएको हो।

नेपालको ५ नं. प्रदेश रुकुम(पूर्व) जिल्लामा पर्ने यस भूमे गाउँपालिका २७३.६७ वर्ग कि.मि. क्षेत्रफल रहेको छ। वि.सं. २०६८ सालको जनगणना अनुसार जनसंख्या १८,५८९२ जनघनत्व ६७.९२ रहेको छ। यस गाउँपालिकाको पूर्वमा बागलुङ जिल्ला, पश्चिममा सिस्ने गाउँपालिका र मुसिकोट नगरपालिका, उत्तरमा पुथा उत्तरगंगा गाउँपालिका तथा दक्षिणमा रोल्पा जिल्ला रहेका छन्। १९ वटा वडा कार्यालयहरू रहेको यस भूमे गाउँपालिकाको केन्द्र साविक मोराबाडगा.वि.स.को कार्यालय तोकिएकोमागाउँसभाको मिति २०७४/०९/०८ मा बसेको बैठकबाटसिफारिशभई नेपालसरकारकोनिर्णयानुसारकेन्द्रपरिवर्तनभईनेपाल राजपत्र खण्ड ६७ संख्या ५७ भाग ५मिति २०७४।११।१४माप्रकाशनभएपछिहालभूमेगाउँपालिकाको प्रमुख प्रशासनिक केन्द्रवडानं. २स्थितखाबाडबगरमारहेको छ।

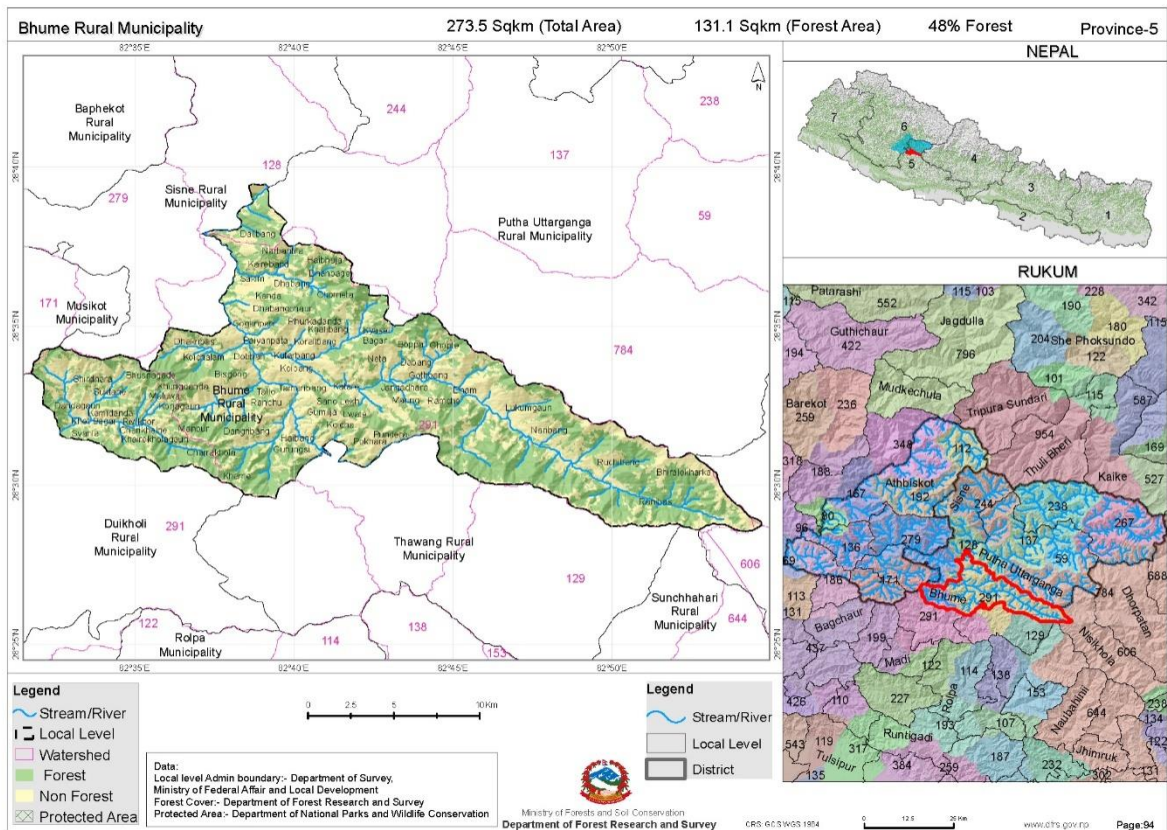

भूमे पूजा गर्ने बासिन्दाको बाहुल्य भएको भूगोल भएकाले गाउँपालिकाको नाम भूमे राखिएको हो। भूमे पूजा प्रकृति पूजाक मगर समुदायको सबैभन्दा ठूलो चाड हो। प्रत्येक वर्षको असार १ गतेका दिन गरिने भूमे पूजा भनेको भूमि अर्थात जमिन वा प्रकृतिको पूजा हो। हिउँदेबाली भित्र्याएको खुशियालीमा र बर्खे बालीमा कुनै हानी नहोस् भनेर भूमे पूजा



गरिन्छ । साथै बाढी पहिरोजस्ता दैवी प्रकोप नआओस् भनेर भूम्या थानमा बलि पनि चढाइन्छ, नाचगान गरिन्छ र धुमधामले पर्व मनाइन्छ । भूम्या पूजाको दिन गाउँमा वर्षभरिको आयव्ययको प्रस्तुत गरी गाउँको मुख्य प्रतिनिधि र संबाहक (मिझार) परिवर्तन गर्ने तथा भूमिमा अझै उत्पादन बढोस् भनेर गाउँटोल अनुसार ३ देखि ७ दिनसम्म विशेष रुपमा मनाइने पर्व भएकाले सोही पर्वको नाम भूम्याबाट यस गाउँपालिकाको नामाकरण गरिएको हो । यसर्थ भूमे गाउँपालिका मगरहरुको Live Culture, परम्परागत भाषा संस्कृति, पर्व, विभिन्न नाच आदिका कारण अनेकतामा एकता भएको सांस्कृतिक रुपमा धनी गाउँपालिका हो । वि.सं. २०६८ को जनगणना अनुसार यस गाउँपालिकामा ६६.१ प्रतिशत मगरहरु बस्छन् । त्यस्तै दलित, क्षेत्री, बाहुन, थकाली र नेवार समुदायको पनि बसोबास छ । उनीहरुको आफ्नै भाषा र संस्कृति छ । सुन्दर एवं सांस्कृतिक फूलबारी भूमेमा सबै समुदाय आपसमा मिलेर बसेका छन् ।

नगदे बालीमा आधारित कृषि क्षेत्रको लागि प्रचुर सम्भावना रहेको, जडिबुटी, जलस्रोत, वन तथा वातावरणको पर्याप्त स्रोत रहेको, साना उद्योगको सम्भावना रहेको, प्राकृतिक तथा कृत्रिम पर्यटनको अधिक सम्भावना रहेको, पुष्पलाल मध्यपहाडी लोकमार्ग र शहिद मार्गलेबीचबाट छेडेको, व्यापारिक सम्भावनाहरु भूमे गाउँपालिकाको समृद्धिका आधार हुन् ।

गाउँपालिकाको वडागत तथ्याङ्कीय विवरण (२०६८ को जनगणना अनुसार)

वडा नं.	महिला	पुरुष	जम्मा	घरघुरी संख्या	साविक गाविस तथा वडा	क्षेत्रफल (ब.कि.मि.)	जनघनत्व
१	१३३२	११०८	२४४०	६४२	काँक्री (४-७,९)	७९.९६	३०.६२
२	१२०७	१०४६	२२५३	४६६	काँक्री (१-३, ८)	३०.४४७	७४.००
३	१३२६	१११७	२४४२	६१२	मोराबाड (१-९)	२०.८४७	११७.१४
४	६९८	६९८	१२९६	२७१	काँडा (१-३, ८)	१६.९०६	७६.६६
५	७०३	६६२	१२६५	२७२	काँडा (४-७)	१९.१८९	६६.९२
६	१००३	८३४	१८३७	३७१	महत (१,२, ९)	२०.६९६	८९.२०
७	८०८	७०८	१५१६	३२०	महत (३-६)	२६.७९७	६६.६७
८	१३२६	११०९	२४३५	४७२	महत (७,८) र रुकुमकोट (४)	२०.६९६	११७.८०
९	१७४६	१३६९	३११५	६०९	चुनबाड (१-९)	३८.६८२	८०.६०
जम्मा	१०१४६	८४४३	१८५८९	३८३६		२७३.६७	६७.९२

स्रोत: राष्ट्रिय जनगणना २०६८

क) विद्यमान अवस्थाको समिक्षा

साविकको स्थानीय निकायबाट स्थानीय तहको रुपमा परिवर्तन भएपछि संवैधानिक रुपमा नै अधिकारको बाँडफाँड भएर कार्यजिम्मेवारी र अधिकारमा बढोत्तरी भएको छ । जननिर्वाचित प्रतिनिधिहरुमार्फत स्थानीय सरकार सञ्चालन गर्ने कानूनी व्यवस्था बमोजिम भूमे गाउँपालिकाले पनि स्थानीय प्रतिनिधिहरुमार्फत आफ्नो गाउँपालिकाको विकास र समृद्धिका लागि कानून, नीति, योजना निर्माण गर्ने आफ्नो संयन्त्र मार्फत कार्यान्वयन गर्नेसम्मका कार्यहरु गरिरहेको छ । संघात्मक व्यवस्था बमोजिम तीन तहको सरकारमध्ये स्थानीय सरकारको हैसियत प्राप्त गर्नु आफैमा राम्रो हो । स्थानीय सरकार सञ्चालन र नीति, बजेट तथा योजना तर्जुमा तथा कार्यान्वयनका सन्दर्भमा देखिएका सबल र कमजोर पक्ष तथा गाउँपालिकाको विद्यमान चुनौति र अवसरहरुलाई संक्षेपमा प्रस्तुत गरिएको छ ।



सबल पक्ष

- राजनैतिक स्थिरताका साथै सबै गाउँ टोल वडामा स्थानीय जनप्रतिनिधि रहेको ।
- मध्यपहाडी लोकमार्गले गाउँपालिकाको अधिकांश भाग (पूर्व-पश्चिम) समेटेको ।
- शहिद मार्गले गाउँपालिकाको उत्तर दक्षिण जोड्ने अधिकांश भाग समेटे ।
- गाउँपालिकाको योजना बैंक तथा गुरुयोजना तयार भएको ।
- भाषिक, सांस्कृतिक, सामुदायिक विशिष्टता र एकता ।
- स्थानीय जनप्रतिनिधि र कर्मचारीबीच क्षेत्राधिकार स्पष्ट र राम्रो तालमेल भएको ।
- हावापानी सुहाउँदो कृषि उत्पादन, पशु व्यवसायका लागि प्रचुर सम्भावना रहेको ।
- सामाजिक संस्कारको रूपमा रहेको झारा प्रथा, सामूहिक कार्यलाई विकास गतिविधिमा जोड्न सकिने ।
- स्थानीय वन, खनिज (तामा, फलाम, सिसा) लगायतको प्राकृतिक स्रोत भएको ।

कमजोर पक्ष

- अधिकांश यूवा जनशक्ति वैदेशिक रोजगारमा भएकाले गाउँमा यूवा जनशक्ति नभेटिने ।
- गाउँपालिकाको मानव विकास सूचकांक, स्वास्थ्य शिक्षा क्षेत्र सन्तोषजनक नहुनु ।
- बेरोजगार जनशक्ति बढी र क्षेत्रगत रूपमा स्थानीय दक्ष जनशक्तिको अभाव हुनु ।
- श्रमप्रतिको आस्थामा कमी र स्थानीय स्तरमा श्रम गर्नेले सम्मान नपाउनु ।
- स्थानीय व्यवसायी र विकास सरोकारवालाहरूको आर्थिक तथा व्यवस्थापकीय क्षमता कमजोर हुनु ।

अवसर

- अधिकार सम्पन्न स्थानीय सरकार भएकाले माटो र हावापानी सुहाउँदो विकास योजना छनौट र कार्यान्वयन गर्ने वातावरण बन्नु ।
- विगतको युद्धले स्थानीयबासीमा राजनैतिक चेतना र जनचेतनाको विस्तार हुनु ।
- पर्यापर्यटन र सांस्कृतिक पर्यटनको पूर्वाधार हुनु ।
- द्वन्द्व र द्वन्द्वपछिको विकासका सम्बन्धमा अध्ययन स्थल र मौलिक भाषा संस्कृतिको अवसर हुनु ।
- स्थानीय वन, खनिज (तामा, फलाम, सिसा) लगायतको प्राकृतिक स्रोतको प्रचुरता हुनु
- मगर समुदायको भाषा संस्कृतिलाई ब्राण्डिङ गर्न सकिने सम्भावना हुनु ।
- नयाँ जिल्ला भएकाले नेपाल सरकार, प्रतिनिधि, विकास साझेदार लगायतका सरोकारवाला पक्षहरूको चासो रहनु ।
- स्थानीय स्रोत साधनहरूको समुचित ढङ्गले उपयोग गरी विकास निर्माण तथा आय आर्जनका लागि लगानीको सम्भावना बढ्नु ।
- योजना तर्जुमा, वर्गीकरण तथा विकास क्रियाकलापमा सबैको चासो बढ्नु ।

चुनौति

- स्थानीयबासीको आर्थिक, सामाजिक तथा भौतिक विकासमार्फत जीवनस्तर माथि उठाउनु ।
- सामुदायिक विद्यालयको गुणस्तर कायम गरी शैक्षिक गुणस्तरमार्फत मानव विकासमा जोड दिनु ।



- दक्ष जनशक्ति विकासका साथै बेरोजगार युवालाई रोजगार प्रदान गरी विदेश पलान हुनबाट रोक्नु ।
- प्रयोगविहिन साँस्कृतिक, प्राकृतिक तथा कृत्रिम स्रोत साधनहरूलाई प्रयोगमा ल्याउनु ।
- स्थानीय परम्परागत उपचार पद्धति र अस्पतालको उपचार पद्धतिमा सामन्जस्यता ल्याई हरेक जनताको स्वास्थ्य संस्था र गुणस्तरीय सेवामा पहुँच पुऱ्याउनु ।
- जनअपेक्षा र आवश्यकताहरू परिपूर्ति गर्न स्थानीय सरकारले प्रभावकारी सुशासनको प्रत्याभूति गराउनु ।
- गुणस्तरीय पूर्वाधार निर्माण र व्यवस्थापनका लागि स्रोत व्यवस्थापन, क्षमता अभिवृद्धि र समन्वय कायम गर्नु ।
- विकास योजनाको छनौटदेखि कार्यान्वयन र प्रतिफल बाँडफाँडसम्म सबैको समान अधिकार र अपनत्व कायम राख्नु ।
- वैदेशिक रोजगारीबाट आएको रेमिट्यान्सलाई स्थानीय पूँजीको रूपमा परिचालन गर्नु ।



१ कार्यकारी सारांश

"सफा र हरियाली: समृद्ध भूमे" भन्ने मूल नारा र दीर्घकालिन सोचका साथ यस गाउँपालिकाले योजनावद्ध विकासलाई अगाडि बढाइ रहेको छ । सीमित साधन स्रोत तथा अपर्याप्त जनशक्ति र पूर्वाधारको अभावका साथै विश्वव्यापी रुपमा फैलिएको कोभिड-१९ को प्रतिकूल अवस्थामा पनि पदाधिकारी तथा कर्मचारीहरूको अथक प्रयासले गर्दा आ.व. २०७७/०७८ मा उल्लेखनीय प्रगति हासिल भएको छ । आ.व. २०७७/०७८ मा कूल ५१ करोड २६ लाख ७४ हजार आठ सय रुपैयाँ बजेट अनुमान गरिएकोमा सशर्त अनुदानतर्फ थप भई ५६ करोड ९७ लाख ०७ लाख पाच सय पचपन्न रुपैया कायम भएकोमा ५० करोड ८५ लाख ४७ हजार तीन सय एकासी रुपैयाँ चालीस पैसा बजेट निकास भई थियो । जसमध्ये ४४ करोड २४ लाख ५९ हजार पाँच सय बयानबन्धे रुपैयाँ असी पैसा खर्च भएको छ ।

नेपाल सरकारबाट समानीकरण अनुदानतर्फ ११ करोड पाँच लाख निकास भएकोमा ९ करोड ५६ लाख ३१ हजार एक सय तेइस रुपैयाँ उत्राइस पैसा खर्च भएको छ । प्रदेश सरकारबाट समानीकरण अनुदानतर्फ ५१ लाख ०१ हजार निकास भएकोमा ३८ लाख ९० हजार चार सय चौरासी रुपैयाँ खर्च भएको छ । नेपाल सरकारबाट सशर्त अनुदानमा सशर्त अनुदानतर्फ २२ करोड ११ लाख १४ हजार तिन सय पचास रुपैयाँ निकास भएकोमा १९ करोड ८४ लाख २५ हजार आठ सय उनान्पचास रुपैयाँ बयानबन्धे पैसा खर्च भएको छ । प्रदेश सरकार सशर्त अनुदानतर्फ १ करोड ४८ लाख पचास हजार निकास भएकोमा ९७ लाख ८३ हजार पन्ध्र रुपैयाँ मात्र खर्च भएको छ ।

संघ सरकार समपुरक अनुदान तर्फ १ करोड ६० लाख निकास भएकोमा ७८ लाख ५५ हजार तिन सय नौ रुपैयाँ त्रिपन्न पैसा खर्च भएको छ । प्रदेश सरकार समपुरक अनुदान तर्फ १ करोड २१ लाख २३ हजार निकास भएकोमा १ करोड २१ लाख २२ हजार एक सय सत्र खर्च भएको छ ।

संघ सरकार विशेष अनुदान तर्फ १ करोड ३० लाख रुपैयाँ निकास भएकोमा १ करोड ४ लाख ५१ हजार दुई सय बयासी रुपैयाँ खर्च भएको छ । प्रदेश सरकार विशेष अनुदान तर्फ ६० लाख निकास भएकोमा ५५ लाख ५० हजार एक सय पचासी रुपैयाँ खर्च भएको छ ।

राजस्व बाँडफाँडतर्फ संघ सरकारबाट ७ करोड ६४ लाखको २३ हजार सिलिड प्राप्त भएकोमा ७ करोड ३५ लाख ४९ हजार सात सय सतासी रुपैयाँ बाइस पैसा प्राप्त भई ४ करोड ९३ लाख ३६ हजार त्रिरानबन्धे रुपैयाँ चौवालिस पैसा खर्च भएको छ ।

प्रदेश सरकारबाट राजस्व बाँडफाँडतर्फ ३९ लाख ८४ हजार को सिलिड प्राप्त भएकोमा ५६ लाख ३४ हजार अठहत्तर रुपैयाँ अन्ठाउन पैसा प्राप्त भई २४ लाख ७ हजार आठ सय बैसठ्ठी रुपैयाँ खर्च भएको छ ।

प्रदेश सरकारसँग बाँडफाँड हुने राजस्वतर्फ आर्थिक वर्ष २०७७।०७८ मा ठेक्का सम्झौता नभई आमदानी प्राप्त हुन सकेन । आर्थिक वर्ष २०७६।०७७ को ढुङ्गा गिट्टी बालुवातर्फको आमदानी रु. १ लाख १० हजार दुइ सय दश रुपैयाँ मध्ये बाँडफाँड गरी रु ४३ हजार दुई सय दुई प्रदेश लेखा नियन्त्रक कार्यालयको खातामा जम्मा गरिएको छ ।



गत वर्षको नगद मौज्जात रु ३ करोड ७३ लाख ४४ हजार पाच सय पैसट्टि रुपैया एकासी पैसा र गाउँपालिकाको आन्तरिक आय रु ५६ लाख ४१ हजार नाँ सय अठहत्तर रुपैया दुई पैसा गरी कूल आन्तरिक आय रु ४ करोड ९६ लाख ५१ हजार नाँ सय एकानब्बे रुपैया एकासी पैसा प्राप्त भएकोमा रु ४ करोड २४ लाख २८ हजार पाच सय बहत्तर रुपैया बाईस पैसा खर्च भएको छ ।

त्यसैगरी प्रकोप व्यवस्थापन कोषतर्फ गत वर्षको मौज्जात र आर्थिक वर्ष २०७७।०७८ मा थप भएको बजेट समेत रु. ८५ लाख ४५ हजार आठ सय त्रिसठ्ठी रुपैयाँ आम्दानी भएकोमा ६२ लाख ३२ हजार आठ सय स्रोह रुपैयाँ खर्च भईश्रावण मसान्तसम्म २३ लाख १३ हजार सतचालिस रुपैयाँ कोषमा मौज्जात रहेको छ ।

गाउँपालिका आकषिक कोष तर्फ गत वर्षको मौज्जात र आर्थिक वर्ष २०७७।०७८ मा थप भएको बजेट समेत रु ४ लाख ९७ हजार दुई सय त्रिनाब्बे रुपैयाँ सन्तावन्न पैसा आम्दानी भएकोमा रु ५७ हजार खर्च भई रु ४ लाख ४० हजार दुई सय त्रिरानब्बे रुपैयाँ सन्तावन्न पैसा मौज्जात रहेको छ।

विविध कोष खातातर्फगत वर्षको मौज्जात र आर्थिक वर्ष २०७७।०७८ मा थप भएको बजेट समेत रु.७२ हजार छ सय उनान्पचास रुपैयाँरकम प्राप्त भएकोमा रु खर्च हुन नसकी रु ७२ हजार छ सय उनान्पचास रुपैयाँ मौज्जात रहेको छ।

विविध खर्च खाता तर्फ गत वर्षको मौज्जात र आर्थिक वर्ष २०७७।०७८ मा थप भएको बजेट समेत रु २१ लाख ९४ हजार नाँ सय सतसठ्ठी रुपैया पचास पैसा प्राप्त भएकोमा २१ लाख ७६ हजार एक सय उन्नाइस रुपैयाँ खर्च भई रु १८ हजार आठ सय अठार रुपैया पचास पैसा मौज्जात रहेको छ।

संघ सरकारबाट स्थानीय पूर्वाधार विकास साझेदारी कार्यक्रमतर्फ ९० लाख ८९ हजार आठ सय त्रिपन्न रुपैयाँ छविस पैसा निकासी भएकोमा ९० लाख ८९ हजार आठ सय त्रिपन्न रुपैयाँ छविस पैसा खर्च भएको छ । गरिबसँग विश्वेश्वर कार्यक्रमतर्फ रु ५ लाख ४६ हजार निकासी भएकोमा ५ लाख ४६ हजार रुपैयाँ खर्च भएको छ। एकिकृत स्वास्थ्य पूर्वाधार कार्यक्रम तर्फ ६९ लाख ९६ हजार आठ सय पैसट्टि रुपैयाँ निकासी भएकोमा रु ६९ लाख ९६ हजार आठ सय पैसट्टि रुपैयाँ खर्च भएको छ ।

जेष्ठ नागरिक दीर्घ सेवा समाज र सामाजिक सुरक्षा कार्यक्रमतर्फ५ करोड ४० लाख ४२ हजार सात सय सन्तानब्बे रुपैयाँ निकासी भई खर्च भएको छ ।

स्थानीय सञ्चित कोषमा खर्च नभएको रकम रु. ३ करोड २९ लाख ६५ हजार दुइ सय एकतिस रुपैयाँ पचपन्न पैसा बैंक मौज्जात रहेको छ ।

आन्तरिक आयतर्फ कुल ५१ लाख ८० हजार रुपैयाँ आन्तरिक राजस्व प्रक्षेपण गरिएकोमा ५६ लाख ४१ हजार नाँ सय अठहत्तर रुपैयाँ दुई पैसा उठेको छ। जुन लक्ष्य भन्दा धेरै हुन आउँछ। वार्षिक योजना, कार्यक्रम र बजेटलाई थप प्रभावकारी र उपलब्धिमूलक बनाउन आवश्यक ऐन नियमको तर्जुमा गरी प्रभावकारी रूपमा कार्यान्वयन गर्ने, अनुगमन तथा मूल्याङ्कन प्रणालीलाई प्रभावकारी र वस्तुपरक बनाउने र आवश्यक जनशक्तिको व्यवस्थापन गर्नुपर्ने आवश्यकता देखिन्छ ।



विषयक्षेत्रगत विनियोजन र खर्चको अवस्था

सि.नं.	क्षेत्र/उपक्षेत्र	विनियोजन	खर्च	खर्च (%)
१	आर्थिक विकास	६,४१,२०,३६०	४,२८,७४,६६०.६३	६६.८७
१	कृषि	२,६६,९६,३६०	१,७८,३०,७२३	६७.०४
२	उद्योग	६७,२६,०००	६१,७७,४९९	९०.४४
३	पर्यटन	७०,६७,०००	६२,७६,३१७	७७.६६
४	सहकारी	२०,००,०००	१३,७४,१६०	६८.७
५	वित्तीयक्षेत्र	१,६२,००,०००	८०,६४,३६४.६३	४९.७२
६	जलश्रोततथा सिंचाई	२,२०,०००	२,२०,०००	१००
७	पशुपन्छीविकास	६३,१२,०००	४९,४२,६९७	७८.३
२	सामाजिकविकास	२६,१०,९६,६००	२२,०८,४२,७७६.४२	८४.६८
१	शिक्षा	१६,७९,९८,१००	१४,६२,९९,०९४.९२	८६.४९
२	स्वास्थ्य	३,१८,१३,६००	२,२३,४८,४१८.६०	७०.२६
३	खानेपानीतथा सरसफाई	२,२३,०८,४००	२,१४,०२,०४३	९६.९४
४	भाषातथा संस्कृति	४७,६७,६००	२७,६८,८६०	६७.९९
५	लैंगिकसमानता तथा सामाजिक समावेशीकरण	१,४९,८८,२००	१,१६,६७,७८९	७७.८४
६	युवा तथा खेलकुद	१,२६,१९,९००	१,०६,६८,६८९	८६.१३
७	जनसंख्यातथा बसाईसराई	१,७६,०००	१,७६,०००	१००
८	सामाजिकसुरक्षा तथा संरक्षण	६६,३४,०००	६६,३१,९९१	९९.९७
३	पूर्वाधार विकास	१३,२८,९७,८००	८,६९,०१,६४०.८६	६४.६४
१	यातयातपूर्वाधार	८,१०,७४,३००	६,०१,७९,०१७.२९	७४.२३
२	भवन, आवास तथा सहरी विकास	३,३४,१८,६००	१,७९,६३,६८८.६७	६३.७२
३	उर्जा	१,६९,०६,०००	६३,६८,९३६	३७.६७
४	संचार तथा सूचना प्रविधि	१४,००,०००	१४,००,०००	१००
५	सम्पदा पूर्वाधार	१,००,०००	०	०
४	सुशासनतथा अन्तरसम्बन्धित क्षेत्र	२,६६,८४,४००	२,१६,९०,३६९	८१.७८
१	बन	२,६०,०००	२,६०,०००	१००
२	वातावरण तथा जलवायु	६३,८९,०००	४९,३४,३०८	९९.६६
३	विपद व्यवस्थापन	२१,२७,४००	१९,२७,४६१	९०.६
४	मानव संशाधन विकास	८,३७,०००	१,१६,९६०	१३.९७
५	शान्ति तथा सुव्यवस्था	२,६०,०००	२,०२,६४९	८१.०६
६	शासन प्रणाली	६,४३,६००	३,२३,०७७	६९.४४
७	तथ्यांक प्रणाली	२४,९४,०००	१२,६७,८७३	६०.८४
८	श्रम तथा रोजगारी	१,१९,०४,०००	१,१८,४६,२००	९९.६१
९	योजनातर्जुमा र कार्यन्वयन	३,६०,०००	२,३४,७०१	६७.०६
१०	अनुगमनतथा मूल्यांकन	८,७०,०००	३,८७,०३६	४४.४९



११	प्रशासकीयसुशासन	३,१९,६००	१,८२,२४६	५७.०४
१२	वित्तीयसुशासन	२,६०,०००	१७,८८०	७.१६
६	कार्यालयसञ्चालन तथा प्रशासनिक	८,६०,०९,४०६	७,११,६०,२६६.९९	८२.७२
१	कार्यालयसञ्चालन तथा प्रशासनिक	८,६०,०९,४०६	७,११,६०,२६६.९९	८२.७२
कुल जम्मा		६६,९७,०७,६६६	४४,२४,६९,६९२.८०	७७.६६

श्रोतगत आय, निकास र खर्चको विवरण

सि.नं.	स्रोतको तह	स्रोत	अनुमानित आय	निकास	खर्च	खर्च प्रतिशत
१	नेपाल सरकार	समानिकरण अनुदान	११०६०००००	११०६०००००	९६६३११२३.१९	८६.६४
२	नेपालसरकार	शसर्तअनुदान चालु	२३२८७४३६०	२२१११४३६०	१९८४२६८४९.४२	८६.२१
३	नेपालसरकार	विषेशअनुदान चालु	१३००००००	१३००००००	१०४६१२८२	८०.३९
४	नेपालसरकार	समपुरकअनुदान चालु	१६००००००	१६००००००	७८६६३०९.६३	४९.१
५	लुम्बिनीप्रदेश	समानिकरणअनुदान	६१०१०००	६१०१०००	३८९०४८४	७६.२७
६	लुम्बिनीप्रदेश	शसर्तअनुदान चालु	१४८६००००	९७८३०१६	९७८३०१६	६६.८८
७	लुम्बिनीप्रदेश	विषेशअनुदान चालु	६००००००	६६६०१८६	६६६०१८६	९२.६
८	लुम्बिनीप्रदेश	समपुरकअनुदान चालु	१६००००००	११२६००००	१२१२२११७	८०.८१
९	लुम्बिनीप्रदेश	अन्यअनुदान चालु	३६८४०६	२१६९३६	२१६०००	६९.९९
१०	राजस्वबाँडफाँड - प्रदेश सरकार	राजस्वबाँडफाँड	३९८४०००	४९३०१६६.७७	२४०७८६२	६०.४४
११	राजस्वबाँडफाँड - संघीय सरकार	राजस्वबाँडफाँड	७६४२३०००	६३६४६६००.८	४९३३६०९३.४४	६४.६६
१२	आन्तरिकश्रोत	आन्तरिकश्रोत	७०१८००००	४२९८६६४३.८३	४२४२८६७२.२२	६०.४६
१३	जनसहभागिता	आन्तरिकश्रोत	६४३६८००	४६६९६९६	४३६२७००	८०.२४
कुल जम्मा			६६,९७,०७,६६६	६०,८६,४७,३८१.४	४४,२४,६९,६९२.८	७७.६६



अन्य कार्यक्रमहरूको वित्तीय विवरण

क्र.सं	शीर्षक	बजेट	खर्च	खर्च प्रतिशत
१	प्रकोप व्यवस्थापन कोष	८५४५८६३.०	६२३२८१६.०	७३
२	आकस्मिक कोष	४९७२९३.६	५७०००.०	११
३	विविध कोष	७२६४९.०	०.०	०
४	विविधखर्च खाता	२१९४९६७.५	२१७६११९.०	९९
५	स्थानीय पूर्वाधार विकास साझेदारी	९८०००००.०	९०८९८५३.३	९३
६	गरिबसँग विश्वेश्वर कार्यक्रम	५४६०००.०	५४६०००.०	१००
७	ज्येष्ठ नागरिक दीर्घ सेवा तथा सामाजिक सुरक्षा	५४९६००००.०	५४०४२७९७.०	९८
८	एकिकृत स्वास्थ्य पूर्वाधार विकास कार्यक्रम	७००००००.०	६९९६८६५.०	९९.९६

आन्तरिक आय तथा राजस्व बाँडफाँडको अवस्था

विवरण	कूल अनुमानित आय	यथार्थ आम्दानी	प्रगति (%)
आन्तरिक आय	५१८००००.०	५६४१९७८.०	१०८.९
राजस्व बाँडफाँड संघ	७६४२३०००.०	६३५४६५००.८	८३.२
राजस्व बाँडफाँड प्रदेश	३९८४०००.०	४९३०१५६.८	१२३.७
कूल जम्मा	८५५८७०००.०	७४११८६३५.६	८६.६

२. क्षेत्रगत समीक्षा

२.१ राजस्व र कर

आर्थिक बर्ष २०७७/०७८ मा आन्तरिक राजस्वको लक्ष्य ५१ लाख ८० हजार राखिएकोमा ५६ लाख ४१ हजार नौ सय अठहत्तर रुपैयाँ उठेको छ । जुन लक्ष्यको १०८ प्रतिशत हुन आउँछ । राजस्व शीर्षकहरूमध्ये सेवा शुल्क, मालपोत, सिफारिश दस्तुर र अन्य प्रशासनिक आम्दानी नै राजस्वको मूल स्रोतका रूपमा रहेका छन् । साथै घर बहाल कर, पूर्वाधार सेवाको उपयोगमा लाग्ने कर, व्यक्तिगत घटना दस्तुर र व्यक्तिगत सम्पत्तिमा लाग्ने करबाट राजस्वमा केही मात्रामा योगदान रहेको छ । अघिल्लो आर्थिक वर्ष २०७६/०७७ मा ४७ लाख ९४ हजार अनुमान गरिएकोमा ४२ लाख ४२ हजार पाँच सय त्रिपन्न अर्थात् ८८ प्रतिशत आन्तरिक आय प्राप्ति भएको थियो ।

राजस्व परिचालनको लागि विभिन्न प्रयासहरू भएका छन् । करको दरभन्दा दायरामा विस्तार गरिएको छ । अन्य कर सन्तोषजनक रूपमा उठे पनि व्यवसाय कर तथा घर बहाल करमा सोचे अनुसार प्रगति हुन सकेको छैन । संथागत क्षमतामा विकास, कर



प्रणालीमाथप सुधार, अनुगमन तथा नियमनका क्षेत्रमा सुधार गर्न सकेमा र करका क्षेत्रहरू थप पहिचान गर्न सकेमा आगामी आर्थिक वर्षमा राजस्व प्राप्तिमा थप सुधार हुने देखिन्छ ।

२.२ वित्त व्यवस्थापन र भौतिक प्रगति

आर्थिक वर्ष २०७७।०७८ मा संघ सरकारबाट समानीकरणतर्फ रु.११ करोड ५ लाख निकासा भएकोमा चालुतर्फ रु.२ करोड ६९ लाख ४२ हजार नौ सय उनान्साठी रुपैयाँ ४० पैसा र पूँजीगततर्फ रु.६ करोड ८६ लाख अठासी हजार १ सय त्रिसठ्ठी रुपैयाँ उनासी पैसा खर्च भएको छ । प्रदेश सरकारबाट समानीकरण अनुदान रु. ५१ लाख एक हजार निकासा भएकोमा चालुतर्फ रु.१७ लाख ६९ हजार ७ सय चौध रुपैयाँ र पूँजीगततर्फ २१ लाख २० हजार ७ सय सतरी रुपैयाँ खर्च भएको छ । समानीकरणतर्फ कुल ११ करोड ५६ लाख एक हजार निकासा भएकोमा चालु खर्च २ करोड ८७ लाख १२ हजार छ सय त्रिहत्तर रुपैयाँ ४० पैसा (२४.८३%) र पूँजीगततर्फ ७ करोड ८ लाख ८ हजार नौ सय तेत्तीस रुपैयाँ उनासी पैसा मात्र (६१.२५%) खर्च भएको छ । समानीकरणतर्फ कुल ९ करोड ९५ लाख २१ हजार ६ सय सात रुपैयाँ १९ पैसा अर्थात ८६.०९ प्रतिशत खर्च भएको छ ।

राजस्व बाँडफाँडतर्फ संघीय सरकारबाट ६ करोड ३५ लाख ४६ हजार ५ सय रुपैयाँ ८० पैसा प्राप्त भएकोमा चालुतर्फ ३ करोड ३३ लाख ४२ हजार ३ सय सत्वालीस रुपैयाँ ४४ पैसा (५२.४६%) र पूँजीगततर्फ १ करोड ५९ लाख ९३ हजार ७ सय छयालीस (२५.१६%) खर्च भएको छ । प्रदेश सरकारबाट ४९ लाख ३० हजार १ सय ५६ रुपैयाँ ७७ पैसा प्राप्त भएकोमा चालुतर्फ रु. ७ लाख ४६ हजार छ सय त्रिसठ्ठी (१५.१४%) र पूँजीगततर्फ १६ लाख ६१ हजार १ सय उनान्सय(३३.६९%) खर्च भएको छ । राजस्व बाँडफाँडतर्फ कुल ६ करोड ८४ लाख ७६ हजार छ सय सन्ताउन्न रुपैयाँ सन्ताउन्न पैसा प्राप्त भएकोमा चालुतर्फ रु.३ करोड ४० लाख ८९ हजार दश रुपैयाँ चवालीस पैसा (४९.७८%) र पूँजीगततर्फ रु.१ करोड ७६ लाख ५४ हजार नौ सय पैचालीस (२५.७८%) खर्च भएको छ । राजस्व बाँडफाँडतर्फ कुल रु. ५ करोड १७ लाख ४३ हजार ९ सय पचपन्न रुपैयाँ चवालीस पैसा अर्थात ७५.५६ प्रतिशत खर्च भएको छ ।

गतवर्षको मौज्जात समेत आन्तरिक आयतर्फ रु ४ करोड २९ लाख ८६ हजार ५ सय ४३ रुपैयाँ ८३ पैसा आम्दानी भएकोमा चालुतर्फ रु.२ करोड ५० लाख ४९ हजार ५ सय सैतीस रुपैयाँ ४ पैसा (५८.२७ प्रतिशत) र पूँजीगततर्फ १ करोड ७३ लाख ७९ हजार पैतीस रुपैयाँ अठार पैसा (४०.४२ प्रतिशत) खर्च भएको छ । कुल ४ करोड २४ लाख २८ हजार पाँच सय बहत्तर रुपैयाँ वाईस पैसा अर्थात ९८.७० प्रतिशत खर्च भएको छ । आन्तरिक ऋणतर्फ रु. ५० लाख अनुमान गरिएकोमा प्राप्ति र खर्च भएन । आयोजना कार्यान्वयनमा उपभोक्ताको नगद जनसहभागितातर्फ ४३ लाख ६२ हजार सात सय आम्दानी भई खर्च भएको छ ।

समानीकरण, राजस्व बाँडफाँड र गतवर्षको मौज्जात समेत आन्तरिक आयतर्फ कुल २२ करोड ७० लाख ६४ हजार दुई सय एक रुपैयाँ चालीस पैसा निकासा भएकोमा चालुतर्फ ८ करोड ७८ लाख ५१ हजार २ सय बीस रुपैयाँ अठासी पैसा अर्थात ३८.६९ प्रतिशत र पूँजीगततर्फ १० करोड ५८ लाख ४२ हजार ९ सय १३ रुपैयाँ सन्तानव्वे पैसा अर्थात ४६.६१ प्रतिशत गरी कुल १९ करोड ३६ लाख ९४ हजार एक सय चौतीस रुपैयाँ पचासी पैसा खर्च भई ८५.३० प्रतिशत वित्तीय र ९३.०१ प्रतिशत भौतिक प्रगति हासिल भएको छ ।



हस्तान्तरित कार्यक्रमतर्फ संघ सरकारबाट उर्जा विकासतर्फ १२ लाख निकास भएकोमा १२ लाख खर्च भई १०० प्रतिशत वित्तीय र १०० प्रतिशत भौतिक प्रगति हासिल भएको छ । शिक्षातर्फ १५ करोड २ लाख ३९ हजार निकास भएकोमा १२ करोड ७९ लाख ५९ हजार पाँच सय तीन रुपैयाँ बयानबन्ने पैसा खर्च भई ८५.१७ प्रतिशत वित्तीय र ९६.४७ प्रतिशत भौतिक प्रगति भएको छ । स्वास्थ्यतर्फ ४ करोड ३० लाख २३ हजार निकास भएकोमा ३ करोड ८७ लाख सात सय तेह्र रुपैयाँ सत्सङ्गी पैसा खर्च भई ८९.९५ प्रतिशत वित्तीय र ९४.३१ प्रतिशत भौतिक प्रगति हासिल भएको छ । कृषितर्फ ५५ लाख १७ हजार तीन सय पचास रुपैयाँ निकास भएकोमा ४४ लाख ६० हजार पाँच सय सत्सङ्गी रुपैयाँ खर्च भई ८०.८४ प्रतिशत वित्तीय प्रगति र ८८ प्रतिशत भौतिक प्रगति हासिल भएको छ । पशुपन्छी विकासतर्फ २० लाख निकास भएकोमा १९ लाख ७७ हजार पाँच सय पैतालीस रुपैयाँ अर्थात् ९८.८७ प्रतिशत वित्तीय र १०० प्रतिशत भौतिक प्रगति हासिल भएको छ ।

यूवा परिषद खेलकूदतर्फ खेलकूद पूर्वाधार निर्माणका लागि रु. ३० लाख निकास भएकोमा रु ३० लाख र राष्ट्रपति रनिङ शिल्डतर्फ १ लाख निकास भएकोमा एक लाख खर्च भई शत प्रतिशत वित्तीय प्रगति हासिल भएको छ । प्रधानमन्त्री रोजगार कार्यक्रमतर्फ एक करोड २५ लाख ६० हजार निकास भएकोमा एक करोड २३ लाख १४ हजार दुई सय रुपैयाँ अर्थात् ९८.०७४ प्रतिशत वित्तीय र १००% भौतिक प्रगति हासिल भएको छ । सुरक्षित नागरिक आवास कार्यक्रमतर्फ ४० लाख ९९ हजार निकास भएकोमा १००% भौतिक र वित्तीय प्रगति हासिल भएको छ । झोलुङ्गे पुल क्षेत्रगत कार्यक्रमतर्फ एक करोड ४४ लाख विनियोजन भएकोमा एक करोड ३९ लाख ४६ हजार छ सय एकहत्तर रुपैयाँ बत्तीस पैसा अर्थात् ९६.८५ प्रतिशत वित्तीय र शत प्रतिशत भौतिक प्रगति हासिल भएको छ ।

संघीय सरकारबाट सशर्त अनुदानतर्फ कूल २३ करोड २८ लाख ७४ हजार तीन सय पचास रुपैयाँ विनियोजन भएकोमा १९ करोड ८४ लाख २५ हजार आठ सय पचपन्न रुपैयाँ बयानबन्ने पैसा अर्थात् ८५.२ प्रतिशत वित्तीय र ८०.५४ प्रतिशत भौतिक प्रगति हासिल भएको छ । खर्च हुन नसकी मौज्जात रहेको रकम रु. ३ करोड ४४ लाख ४८ हजार पाँच सय रुपैयाँ ५८ पैसा संघीय सरकारको सञ्चित कोषमा फिर्ता भएको छ।

प्रदेश सरकार सशर्त अनुदानतर्फ कूल एक करोड ४८ लाख पचास हजार निकास भएकोमा ९७ लाख ८१ हजार पन्ध्र रुपैयाँ अर्थात् ६५.८७% वित्तीय र ९४ प्रतिशत भौतिक प्रगति हासिल भएको छ ।

समपूरक अनुदानतर्फ प्रदेश सरकारबाट एक करोड ५० लाख मध्ये एक करोड १२ लाख ५० हजार रुपैयाँ निकास भएकोमा शत प्रतिशत वित्तीय र भौतिक प्रगति हासिल भएको छ ।

विशेष अनुदानतर्फ प्रदेश सरकारबाट मुख्यमन्त्री ग्रामीण विकास तथा रोजगार कार्यक्रमतर्फ कूल ६० लाख निकास भएकोमा ५५ लाख ५० हजार एक सय पचासी रुपैयाँ मात्र खर्च भई ९२.५० प्रतिशत वित्तीय र ९६ प्रतिशत भौतिक प्रगति हासिल भएको छ।

राजस्व बाँडफाँडतर्फ संघ सरकारबाट ७ करोड ६४ लाख २३ हजार रुपैयाँको सिलिङ प्राप्त भएकोमा ८१.१५ प्रतिशत अर्थात् ६ करोड ३५ लाख ४६ हजार ५ सय रुपैयाँ ८० पैसा मात्र निकास भयो भने प्रदेश सरकारबाट ९९ लाख ८४ हजारको सिलिङ प्राप्त भएकोमा ४९ लाख ३० हजार १ सय ५६ रुपैयाँ ७७ पैसा अर्थात् १२३.७४ प्रतिशत आम्दानी प्राप्त भएको छ ।



प्रकोप व्यवस्थापन कोषतर्फ गत वर्षको मौज्जात र आर्थिक वर्ष २०७७/०७८ मा थप भएको बजेट समेत रु. ६८ लाख ६९ हजार रुपैयाँ आम्दानी भएकोमा ६२ लाख ३२ हजार ८ सय १६ रुपैयाँ खर्च भई ६ लाख १८ हजार १ सय ८७ रुपैयाँ कोषमा मौज्जात रहेको छ । गाउँपालिका आकष्मिक कोषमा गत वर्षको मौज्जात रु ५३ हजार ५ सय ८६ रुपैयाँ समेत रु ५ लाखमध्ये ५७ हजार रुपैयाँ खर्च भई ४ लाख ४३ हजार रुपैयाँ मौज्जात रहेको छ । त्यसैगरी विविध कोष खातातर्फ ७२ हजार ६ सय ४९ रुपैयाँ मौज्जात रहेको छ ।

संघ सरकारबाट स्थानीय पूर्वाधार विकास साझेदारी कार्यक्रमतर्फ ९८ लाख निकासी भएकोमा ९० लाख ८९ हजार ८ सय ५३ रुपैयाँ खर्च अर्थात ९३ प्रतिशत वित्तीय र १०० प्रतिशत भौतिक प्रगति हासिल भएको छ । गरिबसँग विश्वेश्वर कार्यक्रमतर्फ ५ लाख ४६ हजार निकासी भएकोमा १०० प्रतिशत वित्तीय र भौतिक प्रगति हासिल भएको छ ।

नेपाल पर्यटन बोर्डबाट जनयुद्ध संग्रहालय अवधारणात्मक योजना निर्माणका लागि रु. पाँच लाख विनियोजन भएकोमा कार्यप्रगतिका आधारमा रु. पाँच लाख खर्च भई शत प्रतिशत भौतिक र वित्तीय प्रगति हासिल भएको छ ।

आ.व. २०७७/०७८ मा कूल ५१ करोड २६ लाख ७४ हजार आठ सय रुपैयाँ बजेट अनुमान गरिएकोमा पूरक बजेट र सशर्त अनुदानतर्फ थप भई ५६ करोड ९७ लाख सात हजार पाँच सय पचपन्न रुपैयाँ कायम भएकोमा ५० करोड ८५ लाख ४७ हजार तीन सय एकासी रुपैयाँ चाली पैसा बजेट निकासी भएको थियो । जसमध्ये ४४ करोड २४ लाख ५९ हजार पाँच सय बयानबन्ने रुपैयाँ असी पैसा खर्च भएको छ । सशर्त अनुदानतर्फका कतिपय शीर्षकहरुमा दाताबाट फुकुवा नहुनु, निकासी ढिला हुनु, कोभिड-१९ ले कार्यक्रम गर्न अनुकूल नहुनु र संस्थागत सक्षमता कम हुनु जस्ता कारण भौतिक तथा वित्तीय प्रगति हासिल गर्न कठिनाई भएको हो । विनियोजित बजेट पूर्ण रुपमा खर्च हुन नसक्नुका मुख्य कारणहरुमा विश्वव्यापी महामारीको रुपमा फैलिएको कोभिड-१९ को जोखिम, गाउँपालिकामा प्राविधिक जनशक्तिको कमी, योजना तर्जुमा गर्दा वस्तुगत हुन नसक्नु र सबै योजना तथा कार्यक्रम कार्यान्वयन हुन नसक्नु र भौतिक कार्य प्रगतिमा न्यून मूल्याङ्कन हुँदा कम भुक्तानी हुनु हुन् । समग्रमा आर्थिक वर्ष २०७७/०७८ मा वित्तीय प्रगतितर्फ ७७.६६ प्रतिशत र भौतिक प्रगति ९२.३६ प्रतिशत हासिल भएको छ ।

२.३ आर्थिक विकास

२.३.१ कृषि

कृषि सेवा एकाईबाट कृषि प्रसार तथा बाली विकास कार्यक्रममार्फत कृषकहरुलाई कृषक लक्षित विभिन्न तालिम सञ्चालन, अनुदानमा बीउ, विरुवा, मेसिन वितरण जस्ता कार्यक्रमहरु सम्पन्न भएका छन् । मागमा आधारित ५० प्रतिशत अनुदानमा फलफूल नर्सरी, तरकारी खेती, यन्त्र उपकरण, व्यवसायिक च्याउ खेतीका लागि टनेल तथा बीउ वितरण, ७५ प्रतिशत अनुदानमा ४० आधुनिक मौरी घर, तरकारी बाली, उन्नत खाद्यान्न बाली, तोरी फापर कोदो माटे चाङ्गे लगायतका बालीको बीउ वितरण जस्ता कार्यक्रम सम्पन्न भएका छन् भने अन्तर जिल्ला कृषक भ्रमण कार्यक्रम पनि सम्पन्न भएको छ । स्थानीय कृषि उत्पादनको संकलन तथा वितरणका लागि खाबाडमा पालिका कोसेली घर निर्माण भएको छ । चार वटा साना सिंचाई आयोजना १०० % अनुदानमा सम्पन्न भएका छन् । कृषि कार्यमा संलग्न १९ वटा समुह र ४८ वटा फर्म दर्ता भएका छन् । त्यसैगरी पशु सेवा एकाईबाट पशु सेवा सम्बन्धी विभिन्न तालिम, नियमित पशु उपचार सेवा प्रदान भएका छन् । प्रधानमन्त्री कृषि आधुनिकीकरण परियोजना अन्तर्गत बङ्गुरको साना उत्पादन केन्द्र पकेट स्थापना अन्तर्गत ८ वटा समुहलाई १ दिने स्थलगत तालिम, पशु स्वास्थ्य शिबिर र बंगुरका १००% अनुदानमा १५९ वटा पाठापाठी वितरण , ७५% अनुदानमा १८ वटा बोयर बोका वितरण, हिउँदे तथा वर्षे



घाँसको विउ तथा बेर्ना वितरण जस्ता कार्यक्रम सम्पन्न भएका छन् । लागत साझेदारीमा भेडा संरक्षण कार्यक्रम अन्तर्गत २ वटा कर्षक समुहलाई ७० वटा भेडा तथा थुमा वितरण कार्यक्रम सम्पन्न भएका छन् । पशु सेवामा संलग्न २३ वटा कृषक समुह र ४७ वटा व्यवसायीक पशुपालन फर्म दर्ता भएका छन् । भूमे गाउँपालिकाको वार्षिक कार्यक्रम अन्तर्गत कृत्रिम गर्भाधान केन्द्रका लागि आवश्यक पर्ने सामग्री खरिद भएको छ भने प्रदेश सरकारको विशेष अनुदानमा २५ जना विदेशबाट फर्किएका कृषकलाई वस्तुगत सहयोग प्रदान गरिएको छ । मारिड एकीकृत कृषि अनुसन्धान केन्द्रमा अतिथि गृह भवन निर्माण भइ सञ्चालनमा आएको छ ।

२.३.२ उद्योग तथा वाणिज्य

माग र औचित्यताका आधारमा घरेलु तथा साना उद्योग कार्यक्रमबाट एउटा परम्परागत पानीघट्ट र उउटा चप्पल उद्योगलाई गरी कूल १ लाख ५० हजार उद्यम प्रवर्द्धन अनुदान उपलब्ध गराइएको छ । त्यसैगरी परम्परागत ढिँकी मिल निर्माण, घरेलु तथा साना उद्योग विकास समितिसँगको समन्वयमा विभिन्न तालिममार्फत यूवाहरुलाई उद्यमी र स्वरोजगार बनाउने पर्यत्न गरिएको छ । लघुउद्यमी सिर्जना र प्रवर्द्धनका लागि ८० जना नयाँ उद्यमी सिर्जना गरी तालिम ४० जना पुराना उद्यमीहरुको पुनर्ताजगी तालिम तथा प्रविधि हस्तान्तरण भएको छ ।

२.३.३ सहकारी

सहकारी संस्थाहरुको संस्थागत क्षमता विकास गर्न गाउँपालिकाभर क्रियाशिल सबै सहकारी संस्थाहरुलाई क्षमता विकास तालिम र व्यवस्थापन सहयोग कार्यक्रम सम्पन्न भएको छ । श्री समृद्धि महिला कृषि सहकारी संस्था लि. भूमे ३ सिमामार्फत तरकारी बीऊ उत्पादन कार्यक्रम अगाडि बढाइएको छ । त्यसैगरी गाउँपालिकाभर उत्पादित कृषि तथा सबै खालका वस्तुहरुको संकलन तथा बजारीकरणका लागि गाउँपालिकाको अग्रसरता र पहलमा प्रदेश सरकारको सहयोग र मारिड बहुउद्देश्यीय सहकारी संस्था लि. भूमे २ को साझेदारीमा सहकारी बजार स्थापना भएको छ ।

२.३.४ पर्यटन

भूमे गाउँपालिकाभित्रका पर्यटकीय क्षेत्रहरुको पर्यटकीय प्रोफाइल तयार गरी व्यवस्थित ढङ्गले विकास गर्न भूमे १ को पर्यटन क्षेत्र गुरुयोजना, भूमे २ को आदिवासी जनजाति संग्रहालयको विस्तृत प्रतिवेदन तयारी, महत युद्ध फिचरको विस्तृत परियोजना प्रतिवेदन तयार गरिएको छ । महत युद्ध फिचरमा स्यान्ड मोडलबाट युद्ध तयारी र यद्धावस्थाको थ्री डि चित्रण गरिएको छ । गाउँपालिकाको प्रतिबिम्ब झल्किने गरी जीवनशैली, संस्कृति, भू-दृष्य, इतिहास समेटिएको १२८ पृष्ठको भूमे तस्बिर यात्रा प्रकाशन गरिएको छ। चुनबाड बैठकस्थललाई अझ व्यवस्थित र प्रभावकारी बनाउन मर्मत सम्भार गरिएको छ । नेपाल पर्यटन बोर्डबाट भेरिडाँडा जनयुद्ध संग्रहालयको पूर्वाधार निर्माण र अवधारणात्मक योजना तर्जुमा कार्य सम्पन्न भएको छ।

२.४ सामाजिक विकास

२.४.१ शिक्षा

शैक्षिक पठनपाठनलाई सहजता ल्याउन अत्यावश्यक भौतिक पूर्वाधार अन्तर्गत एक वटा ६ कोठे, एक वटा चार कोठे र ४ वटा २ कोठे विद्यालय भवन निर्माण सम्पन्न भएका छन् । त्यसैगरी विद्यालयहरुको घेराबार, वास सहितको शैचालय, सार्वजनिक सम्पत्तिको मर्मत सम्भार कार्य सम्पन्न भएका छन् । आधारभूत तथा माध्यमिक विद्यालयहरुमा First-Aid Box स्थापना, किशोरकिशोरीमैत्री सूचना केन्द्रको स्थापना, विद्यार्थीहरुको नियमित स्वास्थ्य चेकजाँच जस्ता नमूना कार्यहरु सम्पन्न भएका छन् । आधारभूत तह (कक्ष १-३) को स्थानीय पाठ्यक्रम निर्माण र पाठ्यपुस्तक लेखन कार्य सम्पन्न भएको छ । गाउँपालिकाभरको शैक्षिक गतिविधिलाई व्यवस्थित गर्न शैक्षिक दर्पण प्रकाशन गरिएको छ । विशेष अनुदान अन्तर्गत विद्यालयमा विद्यार्थीको भर्ना दर वृद्धि र ड्रपआउट घटाउने कार्यक्रम, विद्यालयमा पिटी परेड बाघबादन सामग्रीको व्यवस्था गरिएको छ । त्यसैगरी, गणित अङ्ग्रेजी र विज्ञान शिक्षकहरुलाई विषयगत तालिम, EMIS तालिम, विव्यस पदाधिकारीसँग शैक्षिक सुधार सम्बन्धी अन्तरक्रिया, उत्कृष्ट विद्यालय सम्मान तथा पुरस्कृत, गणित विज्ञान विषयको गुणस्तर र नतिजा



सुधारका लागि अतिरिक्त कक्षा सञ्चालन कार्यक्रम सञ्चालन भएका छन् । विद्यालयहरूमा निःशुल्क खाजा र स्यानिटरी प्याड वितरणको व्यवस्था मिलाइएको छ । बालपार्क तथा बाल सिकाइ केन्द्र स्थापना, नमूना विद्यालय निर्माणका लागि एकीकृत सहयोग, ७ विद्यालयमा एक विद्यालय एक करेसाबारी निर्माण, विपन्न विद्यार्थीलाई शैक्षिक छात्रवृत्ति कार्यक्रम सञ्चालन भएका छन् । कोभिड १९ का कारण विद्यालय सञ्चालन गर्न कठिन परिस्थितिमा विद्यार्थीको पठनपाठनलाई सुचारु राख्न रेडियो शिक्षा कार्यक्रम सञ्चालन भैरहेको छ । दूर शिक्षा कार्यक्रम अन्तर्गत सञ्चालित रेडियो शिक्षा कार्यक्रमका लागि आवश्यक पर्ने रेडियो तथा अडियो सामग्रीहरू खरिद गरी विद्यालयहरूलाई उपलब्ध गराइएको छ । नमूना विद्यालय निर्माणका लागि ३३ वटा सामुदायिक विद्यालयहरूमध्ये हालसम्म २८ विद्यालयमा वैकल्पिक उर्जा सोलार जडान, १५ विद्यालयहरूमा कम्प्युटर ल्याब र १० विद्यालयहरूमा बालमैत्री कक्षा व्यवस्थापन सम्पन्न भएका छन् । त्यसैगरी सबै सामुदायिक विद्यालयहरूको भूमे पोर्टलभिन्न आ-आफ्नै वेबसाइट निर्माण कार्य सम्पन्न भएको छ ।

२.४.२ स्वास्थ्य

कोभिड १९ रोकथाम तथा नियन्त्रणका लागि भूमे गाउँपालिका २ काँक्रीमा ५० बेड क्षमताको आइसोलेसन भवन निर्माण र सोही स्थानमा एमबिबिएस डाक्टर सहितको कोभिड १९ गाउँपालिका अस्पताल स्थापना गरी गाउँपालिकाबासीहरू प्रत्यक्ष लाभान्वित भएका छन् । गुणस्तरीय स्वास्थ्य सेवालार्ई सबै नागरिकको घरदैलो नजिक पुऱ्याउन नौ वटै वडामा चिकित्सक सहितको स्वास्थ्य शिविर सम्पन्न भएको छ । संस्थागत सुत्केरी बढाई सुरक्षित मातृत्व सेवा कार्यक्रमलाई प्रवर्द्धन गर्न गाउँपालिकाको आन्तरिक स्रोतबाट स्वास्थ्य संस्थामा प्रसुति भए वापत पोषण झोला वितरण भएको छ । स्वास्थ्य सेवा र रोग निदानलाई प्रभावकारी बनाउन एकसरे ल्याब स्थापना भएको छ । प्रदेश सरकारको सहयोगमा प्राप्त एम्बुलेन्सद्वारा अतिविपन्न र प्रसुति सम्बन्धी बिरामी रिफरमा निःशुल्क र अन्य अवस्थामा सःशुल्क एम्बुलेन्स सेवा उपलब्ध गराइएको छ । संस्थागत सुत्केरी प्रोत्साहनका लागि आन्तरिक स्रोतबाट पालिका अन्तर्गत रहेका बर्थिङ सेन्टरमा सुत्केरी भएका महिलाहरूलाई पोषण झोला वितरण र घरघरमा गई पटक PNC जाँच गरिएको छ । स्वास्थ्य संस्थाहरूको संस्थागत क्षमता अभिवृद्धिका लागि ३ वटा स्वास्थ्य चौकीहरूमा एक एक सेट कम्प्युटर प्रणाली गरिएको छ । स्वास्थ्य संस्था/खोप केन्द्र र सामुदायिक स्वास्थ्य एकाईहरूमा औषधिको सहज पहुँचका लागि औषधी खरिद तथा वितरण कार्य सम्पन्न भएको छ । सशर्त अनुदानतर्फ जम्मा ३९ वटा कार्यक्रम रहेकोमा ३४ वटा कार्यक्रम सम्पन्न भएका छन् । जसमा नसर्ने रोग सम्बन्धि अभिमुखिकरण, महामारी तथा प्रकोपजन्य रोगहरूको अवस्थामा RRT/CRRT परिचालन गर्ने, चौमासिक रिभ्यु तथा अभिमुखिकरण गर्ने कार्यक्रम सम्पन्न भएका छन । त्यस्तै अपाङ्गता भएका व्यक्तिहरूको अभिलेखरकरण कार्य, आँखा, नाक, कान, घाटी , तथा मुख स्वास्थ्य सम्बन्धि महिला स्वयम सेविकाहरूलाई तथा स्वास्थ्य शिक्षकहरूको लागि अभिमुखिकरण कार्यक्रम, औषधिको समुचित प्रयोग प्रवर्धनका लागि साथी समुह शिक्षा कार्यक्रम तथा आधारभुत स्वास्थ्य सेवा सम्बन्धि स्तरिय उपचार पद्धति अभिमुखिकरण तथा समिक्षा कार्यक्रम र महिला स्वास्थ्य स्वयम सेविका कार्यक्रम लगायतका कार्यक्रमहरू सम्पन्न भएका छन् । विश्वव्यापी महामारीको रूपमा फैलिएको कोभिड १९ को रोकथाम तथा नियन्त्रणका लागि सुरुवाती चरणदेखि नै क्वारेन्टाइन निर्माण, सचेतना कार्यक्रम, राहत वितरण, सूचना संकलन तथा अघावधि गरी अन्यत्र स्थानबाट आएका व्यक्तिहरूलाई क्वारेन्टाइनमा राखी चेकजाँचपछि मात्र घर पठाइएको छ । प्रकोप व्यवस्थापन कोषबाट खर्च व्यहोर्ने गरी कोभिड नियन्त्रण सम्बन्धि कार्यक्रमहरू हालसम्म पनि चलिरहेका छन् ।

२.४.३ खानेपानी तथा सरसफाई

खानेपानी तथा सरसफाई रणनीतिक कार्ययोजना स्वीकृत भई सोही बमोजिम वडा नं ६ लाई पूर्णसरसफाइउन्मुख वडा घोषणा गरिएको छ भने अन्य वडाहरू पनि सोही दिशामा अग्रसर छन् । गाउँपालिकाको खानेपानी, सरसफाई तथा स्वच्छता सम्बन्धी योजना निर्माण अन्तिम चरणमा रहेको छ । वडा नं. १ मा एक घर एक फिल्टर वितरण सम्पन्न भएको छ । खानेपानी तथा सरसफाईतर्फ चालु आर्थिक वर्षमा कूल ५३ मध्ये ५० वटा योजना तथा कार्यक्रम कार्यान्वयन भएका छन् । ३५ वटा खानेपानी योजना निर्माण तथा मर्मत सम्भारबाट



गाउँपालिकाबासीहरूलाई स्वच्छ खानेपानी तथा सरसफाईका लागि सहज भएको छ । विभिन्न स्थानहरूमा डस्टविन निर्माण, टोल विकास संस्थामार्फत गाउँघर सरसफाईसम्बन्धी कार्यक्रम सम्पन्न भएका छन् । रणनीतिक कार्ययोजनालाई समयसीमा बमोजिम कार्यान्वयन गरेमा समयमै गाउँपालिका पूर्ण सरसफाईयुक्त र स्वच्छ खानेपानी सुविधा भएको गाउँपालिका बन्नेछ । विद्यालयहरूमा वास सहितको शौचालय, बालमैत्री धारा निर्माण भएका छन् भने घना वस्तीहरूमा ढल विकास तथा सिँढी निर्माण, फोहर डम्पिङ क्षेत्र पहिचान र निर्माण कार्य सम्पन्न भएका छन् ।

२.४.४ यूवा तथा खेलकूद र अन्य

यूवा तथा खेलकूदका लागि १२ वटा खेलमैदान लगायत अन्य आयोजना तथा कार्यक्रम सम्पन्न भएका छन् । यूवा तथा खेलकूदतर्फ साना भौतिक पूर्वाधारहरू सम्पन्न भई यूवाहरूलाई खेलकूद कार्यक्रमका लागि सहजता भएको छ । यूवा विकास केन्द्रमार्फत महिला आत्मरक्षा तालिम, गुरिल्ला म्याराथन प्रतियोगिता, ब्याडमिन्टन प्रतियोगिता, बुद्धिचाल प्रतियोगिता, पर्यटकीय तथा साहसिक खेलको खोजमूलक अनुसन्धान प्रतिवेदन, भलिबल प्रतियोगिता जस्ता कार्यक्रम सम्पन्न भएका छन् ।

२.४.५ भाषा तथा संस्कृति

स्थानीय भाषा संस्कृति सम्बन्धी ११ वटा कार्यक्रमहरू सम्पन्न भई भाषा, संस्कृतिको संरक्षण, संवर्द्धन तथा परम्परागत संस्कृति पुस्तेवारी हस्तान्तरणमा टेवा पुगेको छ । घट्टेखोला झाक्री नाच थलो निर्माण, गावाड डिरे नाच समग्री खरिद, खावाड दलित पञ्चेबाजा खरिद र झुम्लाबाड सांस्कृतिक पोषाक खरिद जस्ता कार्यक्रम सम्पन्न भएका छन् । त्यस्तै झुम्लाबाड सांस्कृतिक भवन तथा शौचालय सुदृढीकरण र सांस्कृतिक संरक्षण तथा प्रवर्धन कार्यक्रम सम्पन्न भएका छन् । भवानि मन्दिर भैरमथान मन्दिर र लावाडदेवी मन्दिर निर्माण जस्ता धर्म तथा सस्कृतीसँग सम्बन्धित कार्यक्रम सम्पन्न भएका छन् ।

२.४.६ लैङ्गिक समानता तथा सामाजिक समावेशीकरण

गाउँपालिकाको महिला, बालबालिका तथा समाज कल्याणसम्बन्धी क्षमता विकास, नेतृत्व विकास, व्यवसाय सीप जस्ता तालिमबाट सामाजिक रूपमा पछि परेका महिलाहरू लाभान्वित भएका छन् । वडास्तरमा महिलालक्षित १४, बालबालिका लक्षित १६, दलित लक्षित ९, अपाङ्गलक्षित ९, ज्येष्ठ नागरिक लक्षित ९, जनजाति लक्षित ६ वटा कार्यक्रमबाट लक्षित वर्ग प्रत्यक्ष अप्रत्यक्ष रूपमा लाभान्वित भएका छन् । आगामी दिनमा लक्षित वर्गको उत्थान, समावेशीकरण तथा प्रवर्द्धनका लागि प्रत्यक्ष लाभ हुने खालका आयोजना तथा कार्यक्रममार्फत उनीहरूको आर्थिक, सामाजिक तथा राजनैतिक रूपमा प्रोत्साहन, प्रवर्द्धन हुने वातावरण निर्माण गरी समान हैसियतमा पुऱ्याउनुपर्ने आवश्यकता देखिएको छ ।

लैङ्गिक समानता कायम गर्न उपभोक्ता समिति गठन गर्दा होस् या अन्य समिति गठन गर्दा कम्तिमा ३३ प्रतिशत महिला सहभागिता सुनिश्चित गरिएको साथै निर्णायक पदमा महिला सदस्यको अनिवार्यता कायम गरिएको छ । त्यस्तै गाउँपालिका अन्तर्गतका विभिन्न वडाहरूमा महिला भवन निर्माण कार्य गरिएको छ । अति विपन्न बालबालिकाहरूको संरक्षण तथा सहयोगका लागि पठन व्यवस्थापन रकम सहयोग, बाल दिवस कार्यक्रम, बालबालिकामाथि हुने दूर्यवहार न्यूनिकरण सम्बन्धी तालिम, बालक्लब गठन, महिलाहरूलाई व्यवसाय सञ्चालन अनुदान जस्ता कार्यक्रम सम्पन्न भएका छन् ।

सामाजिक समावेशीकरण कायम गर्न महिला, बालबालिका, जेष्ठ नागरिक, अपाङ्ग, दलित, शहीद परिवार एवम् द्वन्द्व पीडित आदिलाई समावेशीकरणको मूलधारमा ल्याउन विभिन्न लक्षित क्रियाकलापहरू सञ्चालन गरिएको छ । बालबालिकाहरूको संरक्षण, विकास तथा अधिकारको रक्षार्थ बालमैत्री विद्यालय, शौचालय, धारा जस्ता पूर्वाधारको निर्माण उच्च प्राथमिकताका साथ गरिएको छ । त्यस्तै, गाउँपालिकालाई बाल श्रम मुक्त क्षेत्र बनाउने प्रयास गरिएको छ । जेष्ठ नागरिकहरूको सम्मान तथा संरक्षणका लागि पालिकाभरीका सबै वडाहरूमा जेष्ठ नागरिकहरूलाई सम्मान गर्ने कार्यक्रम सम्पन्न भएको छ । अपाङ्गहरूको सुरक्षा तथा क्षमता विकास लगायत सहजताका लागि



अपाङ्गित्री संरचनाको निर्माण, सामाग्री खरिद तथा वितरण र अपाङ्ग परिचय पत्र वितरण गरिएको छ ।दलितहरुको उत्थान तथा संस्कृति संरक्षणका खातिर दलित पञ्चेबाजा खरिद. फिल्टर वितरण, धुवारहीत चुलो वितरण, आरण संरक्षण लगायत रोजगारीमा दलितलाई प्राथमिकता दिने गरिएको छ।शहीद परिवार तथा द्वन्द्व पीडित परिवारहरुलाई उनीहरुकव योगदानको कदर गर्दै सम्मान गर्ने कार्यक्रम भएको छ ।

२.४.७ पशु सेवा इकाई

त्यसैगरी पशु सेवा एकाईबाट पशु सेवा सम्बन्धी विभिन्न तालिम, नियमित पशु उपचार सेवा प्रदान भएका छन् । प्रधानमन्त्रि कृषि आधुनिकीकरण परियोजना अन्तर्गत बङ्गुरको साना उत्पादन केन्द्र पकेट स्थापना अन्तर्गत ८ वटा समुहलाई १ दिने स्थलगत तालिम, पशु स्वास्थ्य शिविर र बंगुरका १००% अनुदानमा १५९ वटा पाठापाठी वितरण , ७५% अनुदानमा १८ वटा बोयर बोका वितरण, हिउँदे तथा वर्षे घाँसको विउ तथा बेर्ना वितरण जस्ता कार्यक्रम सम्पन्न भएका छन् । लागत साझेदारीमा भेडा संरक्षण कार्यक्रम अन्तर्गत २ वटा कर्षक समुहलाई ७० वटा भेडा तथा थुमा वितरण कार्यक्रम सम्पन्न भएका छन् । पशु सेवामा संलग्न २३ वटा कृषक समुह र ४७ वटा व्यवसायीक पशुपालन फर्म दर्ता भएका छन् । भूमे गाउँपालिकाको वार्षिक कार्यक्रम अन्तर्गत कृत्रिम गर्भाधान केन्द्रका लागि आवश्यक पर्ने सामाग्री खरिद भएको छ भने प्रदेश सरकारको विशेष अनुदानमा २५ जना विदेशबाट फर्किएका कृषकलाई वस्तुगत सहयोग प्रदान गरिएको छ । मारिड एकीकृत कृषि अनुसन्धान केन्द्रमा अतिथि गृह भवन निर्माण भइ सञ्चालनमा आएको छ ।

पशु उपचारतर्फ यस आर्थिक वर्षमा गाई १८७,भैंसी ३०९, बाख्रा ५२५१, भेडा ४४, बंगुर ६७३, कुखुरा ३७४५ र अन्य ६७ गरी जम्मा १०२७३ को उपचार गरिएको छ र जसको ५७९ महिला र पुरुष ७०४ गरी जम्मा १२८३ लाभान्वित भएका छन् ।

२.५ पूर्वाधार विकास

यस आर्थिक वर्षमा समानिकरण अनुदान तर्फका ३२३ वटा आयोजना मध्ये ३०२ आयोजना सम्पन्न भएका छन्। जसमध्ये निर्माण व्यवसायीमार्फत २५ वटा आयोजना र १९३ वटा आयोजना उपभोक्ता समितिमार्फत सम्पन्न भएका छन् । मुख्यमन्त्री ग्रामीण विकास कार्यक्रम अन्तर्गत ३ वटा विपन्न नागरिकहरुको आवास निर्माण गरिएको छ । सघन शहरी तथा भवन निर्माण आयोजनाद्वारा सञ्चालित सुरक्षित नागरिक आवास कार्यक्रममध्ये २२३ वटा लाभग्राही छनौट भएकोमा २५ लाभग्राहीको आवास निर्माण कार्य सम्पन्न भएका छ । समानिकरण अनुदान तर्फको क्षेत्रगत भौतिक विकास देहाय बमोजिम रहेको छ:

२.५.१ सडक तथा पुल

विभिन्न सडकहरुको कूल ३० किमि सडकको डिपिआर तयार भएको छ । धर्मशाला लाबाड भित्रवन सडक, त्रिवेणी मारिड सडक, सिमा झुम्लाबाड क्याङ्सी सडक, रिंका लुकुम थबाड सडक, गैरीगाउँ गहुँकमद सडक, कुचिबाड कोर्जा सडक र लाखरखोला सिमचौर सडक निर्माण गरी कूल २७.५ किमि सडक ट्रायाक खोलिएको छ भने ९ वटा झोलुङ्गे पुल, ३ वटा आरसिसी पुल, ८ वटा काठे पुल, २२ वटा घोडेढो बाटो, ५ सिँढी निर्माण भएको छ । सबै ग्रामीण सडकहरु मर्मत तथा सम्भार भई सडक यातायात सुचारु अवस्थामा राखिएको छ ।

२.५.२ खानेपानी

विभिन्न ५१ वटा खानेपानी आयोजनाहरु निर्माण तथा मर्मत गरिएको छ । गोर्खा वेलफेर ट्रस्टको सहयोगमा भूमे ७ गुनाम, धर्मशाला र लाबाडमा एक घर एक खानेपानी आयोजना कार्य सञ्चालनमा रहेको छ ।

भूमे गाउँपालिका अन्तर्गतका सबै ९ ओटै वडाका ४५३० घरधुरीको खानेपानी तथा सरसफाई स्वच्छता सर्वेक्षण गरी तथ्याङ्क संकलनमा प्राप्त MWATER घरधुरी सर्वेक्षण प्रतिवेदन अनुसार ४३१० अर्थात ९२ प्रतिशत घरधुरीहरुले पाईप प्रणाली सार्वजनिक खानेपानीको प्रयोग, वर्षायाममा आकासे पानी ४ घरधुरीले प्रयोग गर्दछन् । १०८९ घरधुरीले निजी धारा, ३०८६ घरधुरीले सार्वजनिक धारा, २१५



घरधुरीले संरक्षित खानेपानीको मुहान प्रयोग, ८६ घरधुरीले असुरक्षित मुहान, ३८ घरधुरीले खोला खोल्ला पोखरी, पँधेरो आदी पानी प्रयोग गरेको देखिन्छ ।

२.५.३ सिंचाई

यस आर्थिक वर्षमा चार वटा साना सिंचाई आयाजना निर्माण भएका छन् । यसबाट कृषि उपज उत्पादनमा थप टेवा पुग्ने विश्वास गरिएको छ ।

२.५.४ उर्जा, लघु तथा साना जलविद्युत्

गाउँपालिकाभित्रका ७ वटा साना जलविद्युतहरूको मर्मत, सम्भार, सामाग्री खरिदबाट गाउँपालिकाबासीहरूले उज्यालो सुविधा पाएका छन् । गाउँपालिकाभरका १३ वटा लघुजलविद्युत आयोजनाबाट ३९३ किलोवाट विद्युत उत्पादन भई ग्रामीण स्तरमा ऊर्जाको पहुँच पुगेको छ । त्यस्तै थवाङखोला जलविद्युत आयोजनाको विस्तृत परियोजना प्रतिवेदन सम्पन्न भएको छ । सम्भाव्यता अध्ययनबाट तुलनात्मक रुपमा लाभहुने आयोजना छनौट गरी जलविद्युत आयोजना निर्माण कार्यलाई अगाडि बढाउन सकिनेमा भविष्यमा विद्युत खपतमा आत्मनिर्भर हुनुका साथै आमदानी समेत बढ्न सक्छ ।

२.५.५ भवन तथा शहरी विकास

छ वटा विद्यालय भवन र ४ वटा सामुदायिक स्वास्थ्य भवन गरी विभिन्न १० वटा भवनहरू निर्माण भएका छन् । गाउँपालिकामा बन्ने सबै घरहरूलाई भवन संहिताभित्र ल्याएर निर्माण गराई इजाजत प्रदान गर्न घर नक्सा पास मापदण्ड तयार भएको छ । आगामी दिनमा भवन संहिता कार्यान्वयनका लागि प्रभावकारी कदम चाल्न अपरिहार्य देखिएको छ ।

२.५.६ सूचना तथा सञ्चार प्रविधि

सञ्चार क्षेत्रको विकासका लागि जिल्लाका तीनवटै स्थानीय तहको संयुक्त लगानीमा एफ.एम. रेडियो सञ्चालनमा आएको छ । गाउँपालिकाले मासिक बुलेटिन, साप्ताहिक गतिविधि प्रकाशनमार्फत गतिविधिहरूलाई सुचारु गरिरहेको छ । गाउँपालिकाका सबै कागजातहरूलाई डिजिटाइज्ड गर्न तथा कार्यालयको कामको संस्थागत स्मरणको विकास गर्न कम्प्युटर सभर प्रणाली, सि.सि.टि.भी. को व्यवस्था गरिएको छ । गाउँपालिका अन्तर्गतका सबै वडाका सूचना तथा तथ्याङ्कहरूलाई सेन्टरलाईज गर्नका लागि सभर जडान भई पि.डि.एस सफ्टवेयर मार्फत आफूलाई चाहिएको वेला जुनसुकै नेटवर्कको एक्सेस हुने ठाँउबाट डाटा प्राप्त गर्न सकिने सुविधा सहित सभर जडान गरिएको छ । आन्तरिक क्युनिकेशन कार्यका लागि एक शाखाबाट अर्को शाखामा कुराकानी गर्न एक्टेन्सन फोनको सेवा सञ्चालनमा रहेको छ । शैक्षक तालिम केन्द्र सञ्चालनका लागि आधारभूत कम्प्युटर डिजिटल बोर्डको सोलर सिस्टम टेन्डरमार्फत खरिद भै सञ्चालनको प्रक्रियामा रहेको छ । र सूचना तथा अभिलेख केन्द्र भवन तयार भै सेवा सञ्चालनका लागि भवन निर्माण कार्य अन्तिम चरणमा रहेको । गाउँपालिका कार्यालय तथा अन्तर्गतका वडा कार्यालय, माध्यमिक विद्यालय, स्वास्थ्य चौकीहरूमा इन्टरनेट जडान भएका छन् । सबै ठाउँमा सञ्चार सुविधा, टेलिफोन, मोबाइल नेटवर्क सुविधा प्रभावकारी बनाउन थप पहल गर्नुपर्नेछ ।

२.६ वन, वातावरण तथा विपद् व्यवस्थापन

२.६.१ वन तथा भू-संरक्षण

सफा र हरियाली गाउँपालिका निर्माण गर्न वृक्षारोपन कार्यलाई निरन्तरता दिइएको छ । मध्यपहाडी लोकमार्गको माथिपट्टि फ्रुट करिडोरको रुपमा विकास गर्न हिउँदै फलफूलको विरुवा रोप्ने कार्यको थालनी गरिएको छ । दिगो वन व्यवस्थापनद्वारा वन क्षेत्रको उत्पादकत्व र वन पैदावारको उत्पादन वृद्धि मार्फत हरियालीसँगसँगै आमदानीको स्रोतको रुपमा समेत विकास गर्नुपर्नेछ ।



२.६.२ जलाधार संरक्षण

जल तथा भूमिको संरक्षण, पानीको मुहानहरूको संरक्षणका लागि मुहान सफा राख्ने, तारबार गर्ने, वरपर वृक्षारोपन गर्ने कार्यलाई सचेतना कार्यक्रममार्फत प्रवर्द्धन गरिएको छ । चालु आवमा ४ वटा मुहान संरक्षण, १ वटा कुँवा निर्माण, आकासे पानी दह निर्माण लगायत २ वटा पोखरी निर्माण जस्ता कार्यक्रममार्फत जलाधार संरक्षण सम्बन्धी आयोजना सम्पन्न भएका छन् ।

२.६.३ वातावरण संरक्षण, जलवायु परिवर्तन

स्थानीय विपद तथा जलवायु उत्थानशील योजना तर्जुमा भएको छ । वन तथा वातावरण संरक्षणका लागि सरोकारवालाहरूसँग सहकार्य गरी वृक्षारोपन, जलवायु परिवर्तन न्यूनिकरण र अनुकूलनका लागि ५ वटा वडाहरूको जलवायु अनुकूलन स्थानीय योजना (LAPA) तयार गरिएको छ । स्थानीय अनुकूलन योजना बमोजिम पूर्वाधार विकास क्रियाकलापहरू सञ्चालन गर्नुपर्ने, स्थानीयबासीहरूलाई सोही बमोजिम सचेत गराउने र जलवायु परिवर्तनसम्बन्धी काम गर्ने सबै निकायहरूसँग सहकार्य र साझेदारीमार्फत प्रभावकारी बनाउनुपर्ने आवश्यकता देखिएको छ ।

२.६.४ फोहरमैला तथा ढल व्यवस्थापन

सरसफाई रणनीतिक कार्ययोजना बमोजिम ५ वटा वडाहरूमा सघन कार्यक्रम सञ्चालन भएकोमा कोभिड १९ का कारण एउटा गाउँ बाहेक ५ वटै वडाहरूको गाउँ टोलहरूलाई पूर्ण सरसफाईउन्मुख टोल घोषणा गर्न सकिएन । फोहर व्यवस्थापनका लागि ठाउँ ठाउँमा डम्पिङ खाल्डो खनिएका छन् । सार्वजनिक स्थल र निकायहरूमा दुई रडका डस्टविन, डोको राखिएका छन् । लुकुम, काँक्री, सिमा, झुम्लाबाड, धर्मशाला र लावाड गाउँमा ढल निकास व्यवस्थाको काम भएका छन् । घना बस्ती भएका अन्य गाउँहरूमा पनि व्यवस्थित ढल निकास आयोजना मार्फत फोहर व्यवस्था गर्न आवश्यक देखिएको छ ।

२.६.५ जल उत्पन्न प्रकोप नियन्त्रण

जल उत्पन्न प्रकोप नियन्त्रणका लागि गाउँपालिकाका विभिन्न ४ ठाउँमा बाँध तथा तटबन्ध निर्माण गरिएको छ । त्यस्तै पहिरो नियन्त्रण तथा रोकथामका कार्यक्रम सम्पन्न भएका छन् ।

२.६.६ विपद व्यवस्थापन

गाउँपालिकास्तरीय तथा वडास्तरीय विपद् व्यवस्थापन समिति गठन भएका छन् । युएनएफपीए र नेपाल रेडक्रस सोसाइटीको सहयोगमा स्थानीय विपद् तथा जलवायु उत्थानशील योजना तर्जुमा भएको छ । साथै स्थानीय आपतकालीन केन्द्रका लागि भवन निर्माण भई सञ्चालनको तयारीमा रहेको छ भने विपद् जोखिम व्यवस्थापनका लागि आवश्यक तारजाली, बन्दोबस्तीका सामग्री खरिद गरी जिल्ला प्रहरी कार्यालय र इलाका प्रहरी कार्यालयलाई हस्तान्तरण गरिएको छ । प्रकोप पीडितहरूलाई नगद तथा तारजाली सहयोग प्रदान गर्नुका साथै आवश्यक सामग्रीहरू तयारी अवस्थामा राखिएको छ । यस वर्ष विभिन्न प्रकोपबाट पिडित १८ जना व्यक्तिले राहत प्राप्त गरेका छन् ।

२.७ सुशासन तथा संस्थागत विकास

गाउँपालिकाले कार्यसम्पादन गर्दा सुशासनका मान्यता आत्मसात गर्दै निर्णयमा खुलापन र पारदर्शिता अवलम्बन गरिरहेको छ । कार्यसम्पादन प्रभावकारिता, कानूनको शासनको प्रभावकारी अभ्यास र प्रभावकारी उपाय अवलम्बन, सरोकारवालाको अर्थपूर्ण सहभागिता र निर्णयमा पहुँच तथा शासन र लाभमा सबैको समावेशी सहभागिता जस्ता सुशासनका मानकलाई अभ्यासमा उतारिएको छ ।

२ लाखभन्दा माथिका हरेक आयोजना तथा कार्यक्रम स्थलमा आयोजना सूचना पाटी राख्ने, सार्वजनिक सुनुवाई गर्ने तथा खर्च सार्वजनिक गर्ने कार्यलाई अनिवार्य गरिएको छ । जनसरोकारका विषय र कार्यालयका गतिविधिहरूलाई वेबसाइट, सामाजिक सञ्जालमार्फत



सार्वजनिकीकरण गर्ने गरिएको छ । सूचनाको हक र सुशासन प्रवर्द्धनका लागि गाउँपालिकाको मासिक प्रकाशन भूमे बुलेटिन प्रकाशनको सुरुवात गरिएको छ । पढ्न, सुन्न र हेर्न मिल्ने नागरिक वडा पत्र तयार गरी सबै कार्यालयहरूमा प्रयोग गरिएको छ । उपभोक्ता समितिलाई आयोजना सम्झौता गर्नुपूर्व अनुशिक्षण प्रदान गरिएको छ । कार्यालयबाट दैनिक रूपमा भए गरेका क्रियाकलापहरूलाई समेटेी साप्ताहिक प्रगति प्रतिवेदनका रूपमा भूमे साप्ताहिक गतिविधि e-paper वेभसाइट मार्फत हरेक हप्ताको सोमबार प्रकाशन गर्ने गरिएको छ । उपलब्ध जनशक्तिलाई प्रभावकारी रूपमा परिचालन गरी सन्तोषजनक नतिजा हासिल भएको छ । कार्य वातावरणमा कर्मचारी र सेवाग्राही दुवैको मनोबल उच्च राख्नेतर्फ ध्यान दिइएको छ । कर्मचारीहरूलाई प्रविधिमैत्री बनाउन आवश्यक पूर्वाधारको व्यवस्था र तालिम समेत सम्पन्न भएको छ ।

२.७.१ सामान्य सेवा

नियमित स्टाफ मिटिङ, मासिक स्टाफ मिटिङ तथा विशेष मिश्रित मिटिङबाट दैनिक सेवाप्रवाहका बारेमा छलफल गरी तत्काल समाधान गर्ने गरिएको छ । नियमित सार्वजनिक सेवा प्रवाहका लागि भौतिक तथा मानवीय व्यवस्थापनबाट गुणस्तरीय सेवा प्रवाहको आधार तय भएको छ । स्वीकृत दरबन्दी बमोजिम आंशिक पदपूर्ति भएकाले सेवा प्रवाहमा केही सहज भएको छ ।

२.७.२ सुरक्षा व्यवस्थापन

कार्यालयको सुरक्षाका लागि पाले, कार्यालय सहयोगीको व्यवस्था तथा नजिकको प्रहरी प्रशासनसँगको समन्वय मार्फत सुरक्षा व्यवस्थापनलाई जोड दिइएको छ ।

२.७.३ सूचना प्रविधि

सुशासन र गुणस्तरीय सेवा प्रवाहका लागि गाउँपालिका कार्यालय तथा वडा कार्यालयहरूमा कम्प्युटर, प्रिन्टर, इन्टरनेट जस्ता सूचना प्रविधिका आधारभूत हार्डवेयरको व्यवस्था गरिएको छ । गाउँपालिकाको डाटा व्यवस्थापन तथा भण्डारणका लागि सर्भर जडान गरिएको छ ।

२.७.४ खरिद तथा जिन्सी व्यवस्थापन

कार्यालयका हरेक क्रियाकलापलाई छिटो, मितव्ययी, वित्तीय अनुशासन र गुणस्तरीय खरिद व्यवस्थापनको महत्वपूर्ण भूमिका रहन्छ । आर्थिक वर्ष २०७७/०७८ मा गाउँ कार्यपालिकाको कार्यालय वडा कार्यालयहरूका प्रहरी चौकी स्वास्थ्य चौकी सामुदायिक स्वास्थ्य ईकाई सामुदायिक विद्यालय लगायतका कार्यालयहरूका लागि फर्निचर, सवारी साधन, फोहोर व्यवस्थापनका सामाग्री, मेशनरी औजार, मसलन्द सामाग्री ईन्धन का लागि करिब ३ करोड रुपैयाँ (मूल्य अभिवृद्धि कर समेत) को खरिद कार्य गरियो । कार्यालयलाई प्रविधिमैत्री बनाउन प्रविधिमैत्री सामाग्रीहरू खरिद तथा सर्भर प्रणाली विस्तारको लागि आवश्यक नेटवर्किङ डिभाईसहरू र शैक्षिक सामाग्री खरिद लगायतका अन्य सामाग्री खरिद गर्दा कार्यालय सञ्चालनतर्फको खरिद रकम बढ्न गएको हो । खरिद कार्यका लागि प्रचलिन सार्वजनिक खरिद ऐन २०६३ र सार्वजनिक खरिद नियमावली २०६४ बमोजिम सिलबन्दी दरभाउपत्र, बोलपत्र मार्फत तथा स्पेशिफिकेशन र मूल्यसूची तयार गर्न सहज नहुने सामाग्रीको हकमा बजारमूल्यमा अधिकतम प्रतिस्पर्धा गराई बजार सर्वेक्षण गरी प्राप्त दर रेटका आधारमा सोझै खरिद गरिएको छ ।

आ.व. २०७७/०७८ मा साविक गा.वि.स.मा रही वडामा हस्तान्तरिक जिन्सी सामाग्रीहरू, घरजग्गा विवरणहरूलाई एकिकृत गरी अभिलेख राख्ने गरिएको छ । साथै वडा कार्यालय तथा विषयगत कार्यालयमा आवश्यक सामाग्रीहरू हस्तान्तरण गरिएको छ । गाउँपालिका अन्तर्गत रहेका स्वास्थ्य संस्था, सामुदायिक विद्यालय लगायतका सरकारी कार्यालयहरूको जिन्सी अभिलेख एउटै पोर्टल प्रणालीभित्र रहने गरी अभिलेख कार्यका लागि प्रणाली तयार गरिएको छ । साथै जिन्सी व्यवस्थापन लाई प्रभावकारी बनाउन कार्यालय र मातहतका निकायमा जिन्सी खाता सञ्चालन तथा व्यवस्थापन कार्यलाई कडाई गरिएको । हरेक जिन्सी सामानको दाखिला गर्ने व्यवस्था गरिएको छ । हरेक जिन्सी सम्बन्धी कार्यलाई व्यवस्थित गर्न महालेखा नियन्त्रक कार्यालयद्वारा निर्मित सार्वजनिक सम्पत्ति व्यवस्थापन प्रणाली (PAMS) सफ्टवेयर सुचारु गरिएको छ ।



२.७.६ पञ्जिकरण व्यवस्थापन

व्यक्तिगत घटना दर्ता सेवा सहज बनाउन सबै वडा कार्यालयमा स्थानीय पञ्जिकाधिकारी तोकिएको छ । कर्मचारीको अभावमा एकै व्यक्तिले दुई वा दुईभन्दा बढी वडा कार्यालयको स्थानीय पञ्जिकाधिकारीको जिम्मेवारी निर्वाह गर्नुपर्ने भएकाले सेवाग्राही मर्कामा परेका छन् । घटना दर्ताका पुराना अभिलेखहरू चाहिएको बेला पाइने गरी व्यवस्थापन गर्न डिजिटाइज भैसकेको छ ।

२.७.६.१ व्यक्तिगत घटना दर्ता

सम्बत २०७७ सालमा महिला ६६७ र पुरुष ६०६ गरी जम्मा १२७२ जन्म दर्ता, महिला ८९ पुरुष १११ गरी जम्मा २०० मृत्यु दर्ता, जम्मा २८६ विवाह दर्ता, जम्मा बसाइसराई दर्तामध्ये बसाइसराइ गरी आएको संख्या १२, आएको सदस्य संख्या १२ जना, गएको दर्ता संख्या ३९ र गएको सदस्य संख्या ११९ गरि जम्मा १३१ जना रहेको छ । त्यसैगरी ८ वटा सम्बन्ध विच्छेद गरी कूल १८०८ व्यक्तिगत घटना दर्ता भएका छन् ।

२.७.६ स्थानीय तथ्याङ्क संकलन र अभिलेख व्यवस्थापन

डिजिटल सर्वेमार्फत तथ्याङ्क संकलन गरी डिजिटल प्रोफाइल तयार भएको छ । यूवाहरूको सीप, क्षमता, चाहना र आवश्यकताहरूको यूवा सर्वेक्षण र वास्तविक कृषक पहिचान तथा कृषि सम्भाव्यताका लागि कृषक सर्वेक्षण सम्पन्न भई तथ्याङ्क प्रशोधन गर्न बाँकी छ । सूचना तथा अभिलेख केन्द्र, स्थानीय आपतकालीन केन्द्र र सूचना केन्द्र सञ्चालनका लागि भवन निर्माण भएको छ । सूचना तथा अभिलेख केन्द्र सञ्चालनमा आएको छ । पुराना तर महत्वका डक्युमेन्टको संरक्षण तथा कार्यालयको अभिलेख व्यवस्थापनलाई व्यवस्थित बनाइएको छ ।

२.७.७ जनशक्ति व्यवस्थापन

जनशक्ति व्यवस्थापनमा विगतको अभावलाई पुरा गर्न कर्मचारी माग गरिएकोमा माग बमोजिम जनशक्ति उपलब्ध भई कार्य सम्पादनमा सहजता भएको छ । यस आ. व. मा अधिकृतस्तर १०, सहायकस्तर २१ जना गरी जम्मा ३१ जना कर्मचारीको उपलब्धता भएको छ । हाल कार्यालयका सबै शाखा तथा वडा कार्यालयमा कर्मचारीको व्यवस्थापन गर्ने कार्य भएको छ । त्यस्तै कार्यालय मातहतका सम्पूर्ण निकायमा जनशक्ति व्यवस्थापन कार्यलाई प्रभावकारी बनाउन स्वयं सेवक कर्मचारी नियुक्त गरी कार्य सञ्चालनमा सहजता ल्याउने प्रयास गरिएको छ ।

२.७.८ दर्ता प्रमाणिकरण तथा सिफारिश

यो आर्थिक वर्षमा नागरिकता सिफारिश ६३६, नागरिकता प्रतिलिपि सिफारिश १६७, व्यक्तिगत घटना दर्ता १८१८, विविध सिफारिश ४४४२ र नाता प्रमाणित ३३३, अन्य प्रमाणित २७४ र चारकिल्ला प्रमाणित ४८ रहेका छन् ।



३. आन्तरिक राजस्वको अवस्था

आर्थिक वर्ष २०७७।०७८ को आन्तरिक राजस्व असुलीको अवस्था

आय शीर्षक	अनुमान	असुली	असुली प्रतिशत
सम्पत्ती, बहाल तथा पट्टा वापतको आयमा लाग्ने कर	२५,०००	०	०
भुमिकर/मालपोत	१२०००००	१३५८२६१	११३
घरवहाल कर	४०००००	३८,१२०	१०
वहाल विटौरी कर	१०,०००	०	०
सवारी साधन कर (साना सवारी)	१०,०००	०	०
अन्य मनोरञ्जन कर	१५,०००	१,०००	७
कृषितथा पशुजन्य वस्तुको व्यावसायिक कारोवारमा लाग्ने कर	३०,०००	६२,५२५	२०८
अन्य कर	१५०००००	३९,११४	३
सरकारी सम्पत्तीको वहालबाट प्राप्त आय	१०,०००	४९४९०१	४,९४९
कृषि उत्पादनको बिक्रीबाट प्राप्त रकम	४०,०००	०	०
न्यायिक दस्तुर	१५,०००	२,१५०	१४
शिक्षा क्षेत्रको आम्दानी	४०,०००	०	०
परीक्षा शुल्क	२५,०००	१७४३००	६९७
अन्य प्रशासनिक सेवा शुल्क	४०००००	३४४५००	८६
नक्सापास दस्तुर	१५,०००	०	०
सिफारिश दस्तुर	४०००००	११५०५३३	२८८
व्यक्तिगत घटना दर्ता दस्तुर	१५००००	८७,६००	५८
नाता प्रमाणित दस्तुर	६५,०००	५९,६००	९२
अन्य दस्तुर	०	४०२५९९	०
व्यावसाय रजिष्ट्रेशन दस्तुर	५०,०००	४०७०६०	८१४
विद्युत सम्बन्धी दस्तुर	०	०	०



जलस्रोत सम्बन्धी अन्य दस्तुर	५०,०००	२२,०००	४४
अन्य क्षेत्रको आय	०	०	०
न्यायिक दण्ड, जरिवाना र जफत	५०,०००	०	०
प्रशासनिक दण्ड, जरिवाना र जफत	५०,०००	०	०
अन्य राजस्व	५०,०००	५१६९४०.०२	१,०३४
व्यवसाय कर	५०,०००	२३५७७५	४७२
बेरूजू	५०००००	२४५०००	४९
जम्मा	५,१५०,०००	५,६४१,९७८	११०

४. सञ्चालित योजना तथा कार्यक्रम

योजना / कार्यक्रम	गाउँपालिका	वडा नं १	वडा नं २	वडा नं ३	वडा नं ४	वडा नं ५	वडा नं ६	वडा नं ७	वडा नं ८	वडा नं ९	जम्मा
छनौट	३३	३१	३८	३२	२१	१८	२४	३८	४७	४१	३२३
कार्यान्वयन	३२	३०	३५	२८	२०	१८	२२	३१	४५	४१	३०२

योजना/कार्यक्रम	रु १ लाखसम्म	रु १ लाख देखि रु २ लाखसम्म	रु २ लाख देखि ५ लाखसम्म	रु ५ लाख देखि १० लाखसम्म	रु १० लाखभन्दा बढीको	जम्मा
छनौट	६२	८५	११७	३४	२५	३२३
कार्यान्वयन	५४	७९	१११	३४	२४	३०२



५. वार्षिक बजेट कार्यान्वयनको स्थिति (वित्तीय समानिकरण अनुदान, आन्तरिक र राजश्व बाँडफाँड)

५.१ खर्च शीर्षकगत आम्दानी र खर्चको चौमासिक विवरण

आ.व. : २०७७/७८ खर्च केन्द्र : भूमे गाउँपालिका, रुकुमकोट अवधी : २०७७/०४/०१-२०७८/०३/३१												
												रु. हजारमा
सि.नं.	शीर्षक		प्रथम चौमासिक		दोश्रो चौमासिक		तेस्रो चौमासिक		जम्मा			
	संकेत	नाम	बजेट	खर्च	बजेट	खर्च	बजेट	खर्च	बजेट	खर्च	खर्च(%)	मौज्दात
१	३	चालु	११,४०,३९	४,२९,०९	११,३१,९१	५,५०,९१	९,०५,००	१६,०६,२१	३१,७७,३०	२५,८६,२२	८१.३९	५,९१,०८
१	२११११	पारिश्रमिक कर्मचारी	१,१७,००	८५,१९	१,३०,००	१,०८,८९	१,१७,००	१,१३,३४	३,६४,००	३,०७,४४	८४.४६	५६,५५
२	२११२१	पोशाक	०	०	०	०	४,४०	२,९०	४,४०	२,९०	६५.९	१,५०
३	२११२२	खाद्यान्न	०	०	०	०	३,९०	२,९६	३,९०	२,९६	७६.०३	९३
४	२११३१	स्थानीय भत्ता	१४,३१	८,३६	१३,९८	१२,००	१५,२५	११,७४	४३,५५	३२,११	७३.७५	११,४३
५	२११३२	महंगी भत्ता	२,८८	१,५६	२,८८	२,५०	२,८८	१,९८	८,६४	६,०४	६९.९	२,६०
६	२११३४	कर्मचारीको बैठक भत्ता	८०	०	८०	०	८०	२,४०	२,४०	२,४०	१००	०
७	२११३५	कर्मचारी प्रोत्साहन तथा पुरस्कार	०	०	०	१०	१,००	२५	१,००	३५	३५	६५
८	२११३९	अन्य भत्ता	१,००	०	१,००	५	१,७०	४८	३,७०	५३	१४.३२	३,१७
९	२११४१	पदाधिकारी बैठक भत्ता	११,६४	०	११,६४	०	११,६४	८,५५	३४,९२	८,५५	२४.४८	२६,३७
१०	२११४२	पदाधिकारीअन्य सुविधा	३४,०८	२५,७३	३०,१४	२९,०६	३०,१४	३६,३२	९४,३६	९१,१२	९६.५६	३,२४
११	२११४९	पदाधिकारी अन्य भत्ता	१,८८	०	१,८८	०	१,८८	४४	५,६४	४४	७.९६	५,१९
१२	२२१११	पानी तथा बिजुली	१,३५	०	१,३५	५४	१,३५	६४	४,०५	१,१८	२९.३६	२,८६
१३	२२११२	संचार महसुल	२,०९	१,२२	२,०९	१,६२	२,२८	२,७३	६,४६	५,५८	८६.४४	८७
१४	२२११३	सार्वजनिक उपयोगिताको सेवा खर्च	०	०	०	०	७५	७४	७५	७४	९९.६	०
१५	२२२१२	इन्धन (कार्यालय प्रयोजन)	२,००	५०	२,००	२,४९	५,००	५,०१	९,००	८,०१	८९.०२	९८
१६	२२२१३	सवारी साधन मर्मत खर्च	५,००	१,५८	५,००	५,२५	२,००	४,८१	१२,००	११,६४	९७.०४	३५
१७	२२२१४	बिमा तथा नवीकरण खर्च	४,५०	१,५३	०	२,३२	२,२५	४९	६,७५	४,३४	६४.४२	२,४०
१८	२२२२१	मेशिनरी तथा औजार मर्मत सम्भार तथा सञ्चालन खर्च	१५	०	५,४२	९२	१५	१,७२	५,७२	२,६४	४६.२२	३,०७
१९	२२२३१	निर्मित सार्वजनिक सम्पत्तिको मर्मत सम्भार खर्च	१२,४८	०	७,८५	६,५९	३,८०	१५,६०	२४,१३	२२,२०	९१.९९	१,९३



२०	२२३११	मसलन्द तथा कार्यालय सामग्री	४२,१९	१,६१	१४,६०	२४,७०	२५,७६	४९,००	८२,५५	७५,३१	९१.२४	७,२३
२१	२२३१२	पशुपंक्षीहरूको आहार	०	०	१०	२०	१०	०	२०	२०	१००	०
२२	२२३१३	पुस्तक तथा सामग्री खर्च	०	०	२७	०	०	२५	२७	२५	९४.८४	१
२३	२२३१४	इन्धन - अन्य प्रयोजन	४०	०	४०	१४	४०	८६	१,२०	१,०१	८४.६२	१८
२४	२२३१५	पत्रपत्रिका, छपाई तथा सूचना प्रकाशन खर्च	५,९९	१५	२,६४	५,५०	४,३१	४,२२	१२,९४	९,८७	७६.३	३,०६
२५	२२३१९	अन्य कार्यालय संचालन खर्च	०	०	५,००	२,४४	२५	२,७९	५,२५	५,२३	९९.६७	१
२६	२२४११	सेवा र परामर्श खर्च	२,५०	०	११,००	०	३,५८	१३,१०	१७,०८	१३,१०	७६.७१	३,९७
२७	२२४१२	सूचना प्रणाली तथा सफ्टवेयर संचालन खर्च	०	०	८२	०	०	७२	८२	७२	८७.८	१०
२८	२२४१३	करार सेवा शुल्क	३१,३६	५६	३६,६१	३,५०	९१,८१	१,२५,८८	१,५९,७९	१,२९,९५	८१.३२	२९,८३
२९	२२४१९	अन्य सेवा शुल्क	४२,४२	४८,२४	५१,३७	४०,७२	१,१२,१६	६४,९२	२,०५,९५	१,५३,८९	७४.७२	५२,०५
३०	२२५११	कर्मचारी तालिम खर्च	१,००	०	१,००	०	२,२०	१,००	४,२०	१,००	२३.८	३,२०
३१	२२५१२	सीप विकास तथा जनचेतना तालिम तथा गोष्ठी सम्बन्धी खर्च	१९,२७	०	२२,९६	५,०५	३२,४७	३०,२९	७४,७०	३५,३५	४७.३२	३९,३४
३२	२२५२१	उत्पादन सामग्री / सेवा खर्च	०	०	०	०	७,८०	४,९७	७,८०	४,९७	६३.७८	२,८२
३३	२२५२२	कार्यक्रम खर्च	३,१२,१५	१६,५९	२,१५,६३	७३,५८	१,४२,२०	४,०६,२८	६,६९,९९	४,९६,४६	७४.०९	१,७३,५३
३४	२२५२९	विविध कार्यक्रम खर्च	०	०	२,००	०	३,४७	२,६०	५,४७	२,६०	४७.४८	२,८७
३५	२२६११	अनुगमन, मूल्यांकन खर्च	१,२५	०	२,१२	८१	१०,७५	४,७५	१४,१२	५,५६	३९.४२	८,५५
३६	२२६१२	भ्रमण खर्च	२,९२	०	२,९२	४८	३,६२	७,०५	९,४६	७,५३	७९.६९	१,९२
३७	२२६१९	अन्य भ्रमण खर्च	०	०	२,५०	०	०	२,४३	२,५०	२,४३	९७.२३	६
३८	२२७११	विविध खर्च	१२,०२	२,०४	१२,३७	२,०८	१२,६१	२५,५०	३७,०१	२९,६३	८०.०६	७,३७
३९	२२७२१	सभा सञ्चालन खर्च	०	०	३०	०	३०	५१	६०	५१	८५.४६	८
४०	२५३११	शैक्षिक संस्थाहरूलाई सहायता	१८,२८	०	१८,२८	०	८१,२०	१,००,७०	१,१७,७७	१,००,७०	८५.५	१७,०६
४१	२६४११	सरकारी निकाय, समिति, प्रतिष्ठान एवं बोर्डहरूलाई निःशर्त चालु अनुदान	३,५९,५९	१,९२,२९	३,६९,३७	१,८१,४१	५७,५०	३,२६,६१	७,८६,४६	७,००,३२	८९.०४	८६,१३
४२	२६४१२	सरकारीनिकाय, समिति, प्रतिष्ठान एवं बोर्डहरूलाई सशर्त चालु अनुदान	६३,६६	४१,८९	१,२०,३९	३६,४७	७१,१५	१,५६,६५	२,५५,२१	२,३५,०३	९२.०९	२०,१७



४३	२६४१३	अन्य संस्थालाई सःशर्त चालु अनुदान	०	०	०	०	६,४४	६,४४	६,४४	६,४४	१९.९३	०
४४	२७२११	छात्रवृत्ति	०	०	०	०	१,६०	१,६०	१,६०	१,६०	१००	०
४५	२७२१२	उद्धार, राहत तथा पुनर्स्थापना खर्च	५,००	०	०	०	२१,१६	२१,१६	२६,१६	२१,१६	८०.८८	५,००
४६	२७२१३	औषधीखरिद खर्च	४,००	०	२१,००	०	०	२४,९५	२५,००	२४,९५	९९.८१	४
४७	२७२१९	अन्य सामाजिक सहायता	३,००	०	०	१,४०	०	१,६०	३,००	३,००	१००	०
४८	२८१४२	घरभाडा	१,२०	०	१,२०	०	१,२०	२,८२	३,६०	२,८२	७८.५	७७
४९	२८१४९	अन्य भाडा	१,००	०	१,००	०	२,७५	३,२८	४,७५	३,२८	६९.२	१,४६
२	४	पूँजीगत	९,४१,२६	७,९९	११,१२,३१	३,४८,१०	४,६६,१९	१४,८२,२६	२५,१९,७७	१८,३८,३७	७२.९५	६,८१,३९
कुल जम्मा			२०,८१,६५	४,३७,०९	२२,४४,२२	८,९९,०२	१३,७१,१९	३०,८८,४८	५६,९७,०७	४४,२४,५९	७७.६६	१२,७२,४७

५.२ नेपाल सरकारबाट स्थानीय तहमा भएको वित्तीय हस्तान्तरणको श्रोतगत विवरण

सि. नं.	अनुदानको प्रकार	स्रोत	बजेट				प्राप्ति				खर्च				मौज्दात	
			नगद	वैदेशिक अनुदान	वैदेशिक ऋण	जम्मा	नगद	वैदेशिक अनुदान	वैदेशिक ऋण	जम्मा	नगद	वैदेशिक अनुदान	वैदेशिक ऋण	जम्मा	बजेट	नगद
१	१३३११ - समानिकरण अनुदान	नेपाल सरकार	११,०५,००	०	०	११,०५,००	११,०५,००	०	०	११,०५,००	९,५६,३१	०	०	९,५६,३१	१,४८,६८	१,४८,६८
२	१३३१२ - शसर्त अनुदान चालु	नेपाल सरकार	१७,३०,३८	०	०	१७,३०,३८	१७,३१,९४	०	०	१७,३१,९४	१५,८१,१२	०	०	१५,८१,१२	१,४९,२५	१,५०,८२
३	१३३१२ - शसर्त अनुदान चालु	आन्तरिक ऋण	१२,००	०	०	१२,००	१२,००	०	०	१२,००	४,००	०	०	४,००	८,००	८,००
४	१३३१२ - शसर्त अनुदान चालु	आई डि ए	०	०	९८,३४	९८,३४	०	०	९८,३४	०	०	०	८५,४२	१२,९१	१२,९१	
५	१३३१२ - शसर्त अनुदान चालु	आई डि ए/डि पि सि	०	०	४५,०२	४५,०२	०	०	४५,०२	०	०	०	४५,०२	०	०	
६	१३३१२ - शसर्त अनुदान चालु	ए डि वि/पि वि एल	०	०	२,९४,६६	२,९४,६६	०	०	२,९४,६६	०	०	०	२,९४,६६	१,४९,८९	२,४४,९९	
७	१३३१२ - शसर्त अनुदान चालु	एस.एस. डि. पि.	०	५०,४६	७१,२२	१,२१,६८	०	४८,८९	७१,२२	१,२०,११	०	३८,८०	५३,५१	९२,३१	२९,३६	२७,७९



८	१३३१२ - शसर्त अनुदान चालु	युरोपियन युनियन	०	२६,६६	०	२६,६६	०	२६,६६	०	२६,६६	०	२३,६१	०	२३,६१	३,०४	३,०४
९	१३३१४ - विशेष अनुदान चालु	आन्तरिक ऋण	१,३०,००	०	०	१,३०,००	१,३०,००	०	०	१,३०,००	१,०४,५१	०	०	१,०४,५१	२५,४८	२५,४८
१०	१३३१६ - समपुरक अनुदान चालु	आन्तरिक ऋण	१,६०,००	०	०	१,६०,००	१,६०,००	०	०	१,६०,००	७८,५५	०	०	७८,५५	८१,४४	८१,४४
कुल जम्मा			३१,३७,३८	७७,१२	५,०९,२४	३७,२३,७४	३१,३८,९४	७५,५५	३,९१,६४	३६,०६,१४	२७,२४,५०	६२,४१	३,३६,७२	३१,२३,६३	६,००,१०	४,८२,५०

५.३ प्रदेश सरकारबाट भएको वित्तीय हस्तान्तरणको स्रोतगत विवरण

सि. नं.	अनुदानको प्रकार	स्रोत	बजेट				प्राप्ति				खर्च				मौज्दात	
			नगद	वैदेशिक अनुदान	वैदेशिक ऋण	जम्मा	नगद	वैदेशिक अनुदान	वैदेशिक ऋण	जम्मा	नगद	वैदेशिक अनुदान	वैदेशिक ऋण	जम्मा	बजेट	नगद
१	१३३११ - समानिकरण अनुदान	नेपाल सरकार	११,०५,००	०	०	११,०५,००	११,०५,००	०	०	११,०५,००	९,५६,३१	०	०	९,५६,३१	१,४८,६८	१,४८,६८
२	१३३१२ - शसर्त अनुदान चालु	नेपाल सरकार	१७,३०,३८	०	०	१७,३०,३८	१७,३१,९४	०	०	१७,३१,९४	१५,८१,१२	०	०	१५,८१,१२	१,४९,२५	१,५०,८२
३	१३३१२ - शसर्त अनुदान चालु	आन्तरिक ऋण	१२,००	०	०	१२,००	१२,००	०	०	१२,००	४,००	०	०	४,००	८,००	८,००
४	१३३१२ - शसर्त अनुदान चालु	आई डि ए	०	०	९८,३४	९८,३४	०	०	९८,३४	०	०	८५,४२	८५,४२	१२,९१	१२,९१	
५	१३३१२ - शसर्त अनुदान चालु	आई डि ए/डि पि सि	०	०	४५,०२	४५,०२	०	०	४५,०२	०	०	४५,०२	४५,०२	०	०	
६	१३३१२ - शसर्त अनुदान चालु	ए डि वि/पि वि एल	०	०	२,९४,६६	२,९४,६६	०	०	१,७७,०६	१,७७,०६	०	०	१,५२,७६	१,५२,७६	१,४१,८९	२४,२९
७	१३३१२ - शसर्त अनुदान चालु	एस.एस. डि. पि.	०	५०,४६	७१,२२	१,२१,६८	०	४८,८९	७१,२२	१,२०,११	०	३८,८०	५३,५१	९२,३१	२९,३६	२७,७९
८	१३३१२ - शसर्त अनुदान चालु	युरोपियन युनियन	०	२६,६६	०	२६,६६	०	२६,६६	०	२६,६६	०	२३,६१	०	२३,६१	३,०४	३,०४



९	१३३१४ - विशेष अनुदान चालु	आन्तरिक ऋण	१,३०,००	०	०	१,३०,००	१,३०,००	०	०	१,३०,००	१,०४,५१	०	०	१,०४,५१	२५,४८	२५,४८
१०	१३३१६ - समपुरक अनुदान चालु	आन्तरिक ऋण	१,६०,००	०	०	१,६०,००	१,६०,००	०	०	१,६०,००	७८,५५	०	०	७८,५५	८१,४४	८१,४४
कुल जम्मा			३१,३७,३८	७७,१२	५,०९,२४	३७,२३,७४	३१,३८,९४	७५,५५	३,९१,६४	३६,०४,१४	२७,२४,५०	६२,४१	३,३६,७२	३१,२३,६३	६,००,१०	४,८२,५०

५.४ स्रोतगत बजेट निकास र खर्चको विवरण

सि. नं.	स्रोत समूह	बजेटको स्रोत/तह	स्रोत	विधि	आय अनुमान	सञ्चित कोष			बजेट				खर्च			
						आम्दानी	ट्रान्सफर	मौज्दात	चालु	पूँजीगत	वित्तीय	जम्मा	चालु	पूँजीगत	वित्तीय	जम्मा
१	संघीय सरकार	नेपाल सरकार	समानिकरण अनुदान	नगद अनुदान	११,०५,००	१२,५६,०७	११,०८,००	१,४८,०७	३,४१,५९	७,६३,४०	०	११,०५,००	२,६९,४२	६,८६,८८	०	९,५६,३१
२	संघीय सरकार	नेपाल सरकार	शसर्त अनुदान चालु	नगद अनुदान	१७,३०,३८	१८,८२,७७	१७,३१,९४	१,५०,८२	१४,७६,०७	२,५४,३१	०	१७,३०,३८	१३,३१,३४	२,४९,७७	०	१५,८१,१२
३	संघीय सरकार => अन्तरिक श्रोत	नेपाल सरकार => आन्तरिक ऋण	शसर्त अनुदान चालु	नगद ऋण	१२,००	२०,००	१२,००	८,००	०	१२,००	०	१२,००	०	४,००	०	४,००
४	संघीय सरकार => वैदेशिक श्रोत	नेपाल सरकार => ए डि वि/पि वि एल	शसर्त अनुदान चालु	नगद ऋण (वैदेशिक)	२,९४,६६	२,०१,३५	१,७७,०६	२४,२९	५९,४६	२,३५,२०	०	२,९४,६६	५९,४५	९३,३०	०	१,५२,७६



५	संघीय सरकार => बैदेशिक श्रोत	नेपाल सरकार => आई डि ए	शसर्त अनुदान चालु	सोधभर्ना हुने ऋण (बैदेशिक)	९८,३४	१,११,२५	९८,३४	१२,९१	८८,८९	९,४५	०	९८,३४	७६,०५	९,३७	०	८५,४२
६	संघीय सरकार => बैदेशिक श्रोत	नेपाल सरकार => आई डि ए/डि पि सि	शसर्त अनुदान चालु	नगद ऋण (बैदेशिक)	४५,०२	४५,०२	४५,०२	०	०	४५,०२	०	४५,०२	०	४५,०२	०	४५,०२
७	संघीय सरकार => बैदेशिक श्रोत	नेपाल सरकार => एस.एस. डि. पि.	शसर्त अनुदान चालु	सोधभर्ना अनुदान (बैदेशिक)	५०,४६	६०,५५	५०,४६	१०,०९	३६,५६	१३,९०	०	५०,४६	२४,९०	१३,९०	०	३८,८०
८	संघीय सरकार => बैदेशिक श्रोत	नेपाल सरकार => एस.एस. डि. पि.	शसर्त अनुदान चालु	सोधभर्ना हुने ऋण (बैदेशिक)	७१,२२	८९,९२	७२,२२	१७,७०	५१,५६	१९,६६	०	७१,२२	३३,८५	१९,६६	०	५३,५१
९	संघीय सरकार => बैदेशिक श्रोत	नेपाल सरकार => युरोपियन युनियन	शसर्त अनुदान चालु	नगद अनुदान (बैदेशिक)	२६,६६	२९,७०	२६,६६	३,०४	२४,३६	२,३०	०	२६,६६	२१,३२	२,२८	०	२३,६१
१०	संघीय सरकार => अन्तरिक श्रोत	नेपाल सरकार => आन्तरिक ऋण	विशेष अनुदान चालु	नगद ऋण	१,३०,००	१,५५,४८	१,३०,००	२५,४८	१,१९,३०	१०,७०	०	१,३०,००	९४,६३	९,८७	०	१,०४,५१



११	संघीय सरकार => अन्तरिक श्रोत	नेपाल सरकार => आन्तरिक ऋण	समपुरक अनुदान चालु	नगद ऋण	१,६०,००	२,४१,४४	१,६०,००	८१,४४	०	१,६०,००	०	१,६०,००	०	७८,५५	०	७८,५५
१२	प्रदेश सरकार	लुम्बिनी प्रदेश	समानिक रण अनुदान	नगद अनुदान	५१,०१	६३,१३	५१,०१	१२,१२	२५,०१	२६,००	०	५१,०१	१७,६९	२१,२०	०	३८,९०
१३	प्रदेश सरकार	लुम्बिनी प्रदेश	शसर्त अनुदान चालु	नगद अनुदान	१,४८,५०	१,४८,५०	१,४८,५०	०	५१,००	९७,५०	०	१,४८,५०	३८,१५	५९,६७	०	९७,८३
१४	प्रदेश सरकार	लुम्बिनी प्रदेश	विषेश अनुदान चालु	नगद अनुदान	६०,००	६०,००	६०,००	०	२९,००	३१,००	०	६०,००	२४,८८	३०,६१	०	५५,५०
१५	प्रदेश सरकार	लुम्बिनी प्रदेश	समपुरक अनुदान चालु	नगद अनुदान	१,५०,००	१,२१,२३	१,२१,२३	०	०	१,५०,००	०	१,५०,००	०	१,२१,२२	०	१,२१,२२
१६	प्रदेश सरकार	लुम्बिनी प्रदेश	अन्य अनुदान चालु	नगद अनुदान	३,५८	२,१५	२,१५	०	३,५८	०	०	३,५८	२,१५	०	०	२,१५
१७	राजस्व वाडफाड	राजस्व बाँडफाँड - प्रदेश सरकार	राजस्व बाँडफाँड	नगद	३९,८४	५६,३४	३९,८४	१६,४९	२०,८४	१९,००	०	३९,८४	७,४६	१६,६१	०	२४,०७
१८	राजस्व वाडफाड	राजस्व बाँडफाँड - संघीय सरकार	राजस्व बाँडफाँड	नगद	७,६४,२३	७,३५,४९	६,१०,०४	१,२५,४५	४,९४,७०	२,६९,५२	०	७,६४,२३	३,३३,४२	१,५९,९३	०	४,९३,३६



१९	अन्तरिक श्रोत	आन्तरिक श्रोत	आन्तरिक श्रोत	नगद	६,५१,८०	५,१७,३५	४,९६,५१	२०,८३	३,५३,८०	२,९८,००	०	६,५१,८०	२,५०,४९	१,७३,७९	०	४,२४,२८
२०	अन्तरिक श्रोत	आन्तरिक श्रोत	आन्तरिक श्रोत	नगद ऋण	५०,००	०	०	०	०	५०,००	०	५०,००	०	०	०	०
२१	जनसहभागिता	जनसहभागिता	आन्तरिक श्रोत	नगद	५४,३६	४७,७६	४५,६९	२,०६	१,५६	५२,८०	०	५४,३६	९५	४२,६७	०	४३,६२
				जम्मा	५६,९७,०७	५८,४५,५९	५१,८६,७१	६,५८,८७	३१,७७,३०	२५,१९,७७	०	५६,९७,०७	२५,८६,२२	१८,३८,३७	०	४४,२४,५९

५.५ क्षेत्रगत बजेट तथा खर्चको विवरण

नं.	क्षेत्र/उप क्षेत्र	विनियोजन	खर्च	खर्च (%)	मौज्दात
१	आर्थिक विकास	६,४१,२०,३५०	४,२८,७४,६५०.५३	६६.८७	२,१२,४५,६९९.४७
१	कृषि	२,६५,९६,३५०	१,७८,३०,७२३	६७.०४	८७,६५,६२७
२	उद्योग	५७,२५,०००	५१,७७,४९९	९०.४४	५,४७,५०१
३	पर्यटन	७०,६७,०००	५२,७५,३१७	७४.६५	१७,९१,६८३
४	सहकारी	२०,००,०००	१३,७४,१५०	६८.७	६,२५,८५०
५	वित्तीय क्षेत्र	१,६२,००,०००	८०,५४,३६४.५३	४९.७२	८१,४५,६३५.४७
६	जलश्रोत तथा सिंचाई	२,२०,०००	२,२०,०००	१००	०
७	पशुपन्छी विकास	६३,१२,०००	४९,४२,५९७	७८.३	१३,६९,४०३
२	सामाजिक विकास	२६,१०,९५,६००	२२,०८,४२,७७५.४२	८४.५८	४,०२,५२,८२४.५८
१	शिक्षा	१६,७९,९८,१००	१४,५२,९९,०९४.९२	८६.४९	२,२६,९९,००५.०८
२	स्वास्थ्य	३,१८,१३,५००	२,२३,४८,४१८.५०	७०.२५	९४,६५,०८१.५०
३	खानेपानी तथा सरसफाई	२,२३,०८,४००	२,१४,०२,०४३	९५.९४	९,०६,३५७
४	भाषा तथा संस्कृति	४७,५७,५००	२७,५८,८५०	५७.९९	१९,९८,६५०
५	लैंगिक समानता तथा सामाजिक समावेशीकरण	१,४९,८८,२००	१,१६,६७,७८९	७७.८४	३३,२०,४११



६	युवा तथा खेलकुद	१,२५,१९,९००	१,०६,५८,५८९	८५.१३	१८,६१,३११
७	जनसंख्या तथा बसाईसराई	१,७६,०००	१,७६,०००	१००	०
८	सामाजिक सुरक्षा तथा संरक्षण	६५,३४,०००	६५,३१,९९१	९९.९७	२,००९
३	पूर्वाधार विकास	१३,२८,९७,८००	८,५९,०१,५४०.८६	६४.६४	४,६९,९६,२५९.१४
१	यातयात पूर्वाधार	८,१०,७४,३००	६,०१,७९,०१७.२९	७४.२३	२,०८,९५,२८२.७१
२	भवन, आवास तथा सहरी विकास	३,३४,१८,५००	१,७९,५३,५८८.५७	५३.७२	१,५४,६४,९११.४३
३	उर्जा	१,६९,०५,०००	६३,६८,९३५	३७.६७	१,०५,३६,०६५
४	संचार तथा सूचना प्रविधि	१४,००,०००	१४,००,०००	१००	०
५	सम्पदा पूर्वाधार	१,००,०००	०	०	१,००,०००
४	सुशासन तथा अन्तरसम्बन्धित क्षेत्र	२,५५,८४,४००	२,१६,९०,३६९	८४.७८	३८,९४,०३१
१	बन	२,५०,०००	२,५०,०००	१००	०
२	वातावरण तथा जलवायु	५३,८९,०००	४९,३४,३०८	९१.५६	४,५४,६९२
३	विपद व्यवस्थापन	२१,२७,४००	१९,२७,४५१	९०.६	१,९९,९४९
४	मानव संशाधन विकास	८,३७,०००	१,१६,९५०	१३.९७	७,२०,०५०
५	शान्ति तथा सुव्यवस्था	२,५०,०००	२,०२,६४९	८१.०६	४७,३५१
६	शासन प्रणाली	५,४३,५००	३,२३,०७७	५९.४४	२,२०,४२३
७	तथ्यांक प्रणाली	२४,९४,०००	१२,६७,८७३	५०.८४	१२,२६,१२७
८	श्रम तथा रोजगारी	१,१९,०४,०००	१,१८,४६,२००	९९.५१	५७,८००
९	योजना तर्जुमा र कार्यन्वयन	३,५०,०००	२,३४,७०१	६७.०६	१,१५,२९९
१०	अनुगमन तथा मूल्यांकन	८,७०,०००	३,८७,०३५	४४.४९	४,८२,९६५
११	प्रशासकीय सुशासन	३,१९,५००	१,८२,२४५	५७.०४	१,३७,२५५
१२	वित्तीय सुशासन	२,५०,०००	१७,८८०	७.१५	२,३२,१२०
५	कार्यालय सञ्चालन तथा प्रशासनिक	८,६०,०९,४०५	७,११,५०,२५६.९९	८२.७२	१,४८,५९,१४८.०१
१	कार्यालय सञ्चालन तथा प्रशासनिक	८,६०,०९,४०५	७,११,५०,२५६.९९	८२.७२	१,४८,५९,१४८.०१
	कुल जम्मा	५६,९७,०७,५५५	४४,२४,५९,५९२.८०	७७.६६	१२,७२,४७,९६२.२०



५.६ लक्षित समूह अनुसार बजेट र खर्च

सि.नं.	लक्षित समूह	विनियोजन	खर्च	खर्च (%)	मौज्दात
१	अन्य	५२,३१,९७,२५५	४०,०८,०३,८६७.४०	७६.६१	१२,२३,९३,३८७.६०
२	अपाङ्ग	१५,५९,०००	१५,५९,०००	१००	०
३	आदिवासी /जनजाती	४३,९६,४००	३८,५०,४४३	८७.५८	५,४५,९५७
४	जेष्ठ नागरिक	२०,१९,०००	१९,८४,०६९	९८.२७	३४,९३१
५	दलित	२२,८१,०००	२०,७७,८५९	९१.०९	२,०३,१४१
६	बालबालिका	१,४०,६५,५००	१,३०,८०,७०१	९३	९,८४,७९९
७	महिला	२,१६,८९,४००	१,८६,०३,६५३.४०	८५.७७	३०,८५,७४६.६०
८	सीमान्तकृत	५,००,०००	५,००,०००	१००	०
	कुल जम्मा	५६,९७,०७,५५५	४४,२४,५९,५९२.८०	७७.६६	१२,७२,४७,९६२.२०

५.७ कार्यसञ्चालन कोषतर्फ (आकस्मिक कोष)

सि.नं.	संकेत	कार्यक्रम/आयोजना/क्रियाकलापको नाम	खर्च शीर्षक	स्रोत	लक्ष	इकाई	विनियोजन	खर्च	खर्च (%)	मौज्दात
८०५५३५०२३००६०२ ग.७.१ भूमे गापा आकस्मिक कोष खाता										
१	२१७००	भैपरि आउने आकस्मिक खर्च	२१२१९	आन्तरिक स्रोत	१	N/A	५,००	५७	११.४०	४,४३
						कुल जम्मा	५,००	५७	११.४	४,४३



५.८ कार्यसञ्चालन कोषतर्फ (प्रकोप व्यवस्थापन कोष)

सि.नं.	संकेत	कार्यक्रम/आयोजना/क्रियाकलापको नाम	खर्च शीर्षक	स्रोत	लक्ष	इकाई	विनियोजन	खर्च	खर्च (%)	मौज्दात
८०५५३५०२३००६०१ भूमे गापा प्रकोप व्यवस्थापन खाता ग७.२										
१	११७००	कोरोना भाईरस संक्रमण भएका व्यक्तिहरूलाई आइसोलेसन खर्च	२११२३	आन्तरिक श्रोत	१	N/A	४,००	३,३३	८३.४५	६६
२	११७००	समुदायमा नमुना संकलन बापत हुने खर्च	२११३९	आन्तरिक श्रोत	१	N/A	३०	२८	९४.४३	१
३	११७००	कोरोना नियन्त्रणमा खटिने कर्मचारीलाई अन्य भत्ता	२११३९	आन्तरिक श्रोत	१	N/A	५०	०	०.००	५०
४	११७००	क्वारेन्टाइन निर्माण तथा संचालन खर्च	२२११३	आन्तरिक श्रोत	१	N/A	५,००	४,२८	८५.७६	७१
५	११७००	सार्वजनिक सम्पतिको मर्मत तथा पुनः स्थापना खर्च	२२२३१	आन्तरिक श्रोत	१	N/A	०	०	०.००	०
६	११७००	कोभिड-१९ सम्बन्धी सूचनामूलक सन्देश प्रसारण खर्च	२२३१५	आन्तरिक श्रोत	५	पटक	६०	४३	७२.७४	१६
७	११७००	स्वाव संकलन खर्च	२२६१२	आन्तरिक श्रोत	१	N/A	२६	२५	९९.९२	०
८	११७००	PCR परीक्षण तथा Antigen परीक्षणका लागि भ्रमण खर्च	२२६१२	आन्तरिक श्रोत	१	पटक	१,२०	१,१६	९६.९१	३
९	११७००	स्थानीय तहमा कोभिड-१९ अस्थायी अस्पताल संचालन खर्च	२२७११	नेपाल सरकार - अन्य अनुदान चालु	१	N/A	१०,००	९,४६	९४.६७	५३
१०	११७००	सलह किरा संकलन गरी गाउँपालिका वृद्धाउनेलाई प्रोत्साहन	२२७११	आन्तरिक श्रोत	१	पटक	४५	४४	९९.२१	०
११	११७००	कोरोना नियन्त्रणमा खटिने कर्मचारीलाई खाजा खर्च	२२७११	आन्तरिक श्रोत	१	N/A	१५	०	०.००	१५
१२	११७००	प्रकोप व्यवस्थापनका लागि सामग्री खरिद	२२७११	आन्तरिक श्रोत	१	N/A	०	०	०.००	०
१३	११७००	प्रकोप पिडितलाई तत्काल राहात	२२७११	आन्तरिक श्रोत	१	N/A	१,५०	१,३२	८८.००	१८
१४	११७००	कोरोनाबाट मृत्यु भएकाको लाश व्यवस्थापन खर्च	२२७११	आन्तरिक श्रोत	२	संख्या	२०	१०	५०.००	१०
१५	११७००	जिल्ला विपद व्यवस्थापन कोषमा सहयोग	२५३१५	आन्तरिक श्रोत	१	N/A	५,००	५,००	१००.००	०
१६	११७००	कोरोना रोकथाम तथा राहात वितरण	२७२१२	आन्तरिक श्रोत	९	N/A	४५	३८	८५.४०	६
१७	११७००	अक्सिजन सीलिनडर , किट लगाएतका सामग्री खरिद	२७२१३	आन्तरिक श्रोत	१	N/A	१५,००	१३,९४	९२.९७	१,०५
१८	११७००	कोरोना रोकथामका लागि औषधि लगाएतका सामग्री खरिद	२७२१३	आन्तरिक श्रोत	१	N/A	१०,००	९,५४	९५.४६	४५
१९	११७००	बेड, मास्क स्यानीटाइजर ग्लोब्स आदि खरिद	२७२१३	आन्तरिक श्रोत	१	N/A	६,००	५,९६	९९.३५	३



२०	११७००	अलपत्र नागरिक ओसारपसार तथा विविध ढुवानी	२८१४३	आन्तरिक श्रोत	१	N/A	८,००	६,३९	७९.८८	१,६०
२१	११७००	हेल्प डेक्स संचालन	२८९११	आन्तरिक श्रोत	१	N/A	०	०	०.००	०
कुल जम्मा							६८,६१	६२,३२	९०.८४	६,२८

६.९ धरौटी विवरण

सि.नं.	धरौटी जम्मा गर्ने	प्राप्त धरौटी			फछ्यौट			बाँकी
		गत आ.ब.को	चालु आ.ब.को	जम्मा	धरौटी फिर्ता	धरौटी सदरस्याहा	जम्मा	
१	आधुनिक एग्रीटेक एण्ड सप्लायर्स	०	२१,५००	२१,५००	०	०	०	२१,५००
२	आमोल निर्माण सेवा प्रा.लि	५,४२,४३४	०	५,४२,४३४	०	०	०	५,४२,४३४
३	एक्सन एक्टिभ ईनर्जी प्रा.लि	१,९६,८५०	०	१,९६,८५०	१,९६,८५०	०	१,९६,८५०	०
४	एस.के.इन्जिनियरिङ्ग इण्डस्ट्रिज	०	२,२०,०००	२,२०,०००	०	०	०	२,२०,०००
५	कर्मादा ट्रेड एण्ड सप्लायर्स प्रा.लि.	०	२५,०००	२५,०००	२५,०००	०	२५,०००	०
६	कार्की ब्रदर्श कन्स्ट्रक्सन	०	१,३३,६५५	१,३३,६५५	०	०	०	१,३३,६५५
७	खाम बिल्डर्स एण्ड सप्लायर्स प्रा.लि.	४,७२,५००	०	४,७२,५००	२,९२,०००	०	२,९२,०००	१,८०,५००
८	गडिल निर्माण सेवा	०	२५,०००	२५,०००	२५,०००	०	२५,०००	०
९	ग्लोबल विजनेश इन्टरनेशनल प्रा.लि	०	२५,०००	२५,०००	२५,०००	०	२५,०००	०
१०	ग्लोबल विजनेश इन्टरनेशनल प्रा.लि काठमान्डौ	५०,०००	०	५०,०००	५०,०००	०	५०,०००	०
११	गिताधिनी फर्मास्युटिकल्स प्रा. लि.	०	६९,०००	६९,०००	०	०	०	६९,०००
१२	जि.के. मिलिजुली सप्लायर्स प्रा.लि.	०	१,१७,२००	१,१७,२००	७४,०००	०	७४,०००	४३,२००
१३	दक्षिणा बिल्डर्स एण्ड सप्लायर्स	०	१,३७,०००	१,३७,०००	१,३७,०००	०	१,३७,०००	०
१४	नविन इन्फ्राटेक प्रा.लि.	०	२,४१,५७३	२,४१,५७३	०	०	०	२,४१,५७३
१५	ब्लु माउन्टेन बिल्डर्स	२,३०,०००	०	२,३०,०००	०	०	०	२,३०,०००
१६	भुम कन्ट्र्याक्टर एण्ड इरेक्टर्स प्रा.लि	०	६८,५००	६८,५००	६८,५००	०	६८,५००	०
१७	भैरब सदावहार कृषि फार्म एण्ड नर्सरी	०	६०,५००	६०,५००	०	०	०	६०,५००



१८	मनिपारस कन्स्ट्रक्सन एण्ड सप्लायर्स प्रा.लि.	०	४,४५,५००	४,४५,५००	९५,०००	०	९५,०००	३,५०,५००
१९	म्युजिक क्राफ्ट सेलर प्रा.लि.	०	६३,०००	६३,०००	०	०	०	६३,०००
२०	मेरिडियन आइ टि प्रालि काठमान्डौ	५०,०००	०	५०,०००	५०,०००	०	५०,०००	०
२१	मेरिडियन आई.टी. प्रा.लि.	०	१,१८,७६८	१,१८,७६८	२५,०००	०	२५,०००	९३,७६८
२२	मोबाइल बजार	०	२२,०००	२२,०००	०	०	०	२२,०००
२३	रुरु रुन्खा कन्स्ट्रक्सन एण्ड सप्लायर्स प्रा.लि.	०	२५,०००	२५,०००	२५,०००	०	२५,०००	०
२४	रेल्टो इन्टरनेशनल प्रा.लि.	१,४८,९४४	०	१,४८,९४४	१,४८,९४४	०	१,४८,९४४	०
२५	लिडर प्रोजेक्ट डेभलपमेन्ट कन्स्ट्रक्सन प्रा.लि.	०	४३,५००	४३,५००	४३,५००	०	४३,५००	०
२६	वि.एन बुक्स एण्ड स्टेशनर्स	०	२२,०००	२२,०००	०	०	०	२२,०००
२७	शर्पकोट कन्स्ट्रक्सन एण्ड सप्लायर्स प्रा.लि.	०	४१,०००	४१,०००	०	०	०	४१,०००
२८	श्री कृष्ण कन्स्ट्रक्सन	०	०	०	०	०	०	०
२९	श्री भैरव बहुउद्देश्यीय कृषि तथा पशुपालन फर्म	०	२५,०००	२५,०००	०	०	०	२५,०००
३०	स.जि.स. निर्माण सेवा	१,५०,०००	०	१,५०,०००	०	०	०	१,५०,०००
३१	सन्तोष निर्माण सेवा प्रा लि	२,४७,६०२	३,५६,७०५	६,०४,३०७	०	०	०	६,०४,३०७
३२	सनलाइट इन्जिनियरिड निर्माण सेवा प्रा.लि.	२,३६,०६४	४९,२८५	२,८५,३४९	०	०	०	२,८५,३४९
३३	सर्पकोट कन्स्ट्रक्सन सप्लायर्स प्रा.लि.	०	२२,०००	२२,०००	०	०	०	२२,०००
३४	सिल्क रोड इन्भेष्टमेन्ट एण्ड ट्रेडिङ्ग काठमान्डौ	५०,०००	०	५०,०००	५०,०००	०	५०,०००	०
३५	सिल्करोड इन्भेष्टमेन्ट एण्ड ट्रेडिङ्ग	०	२५,०००	२५,०००	२५,०००	०	२५,०००	०
३६	आ वि साकिम सौचालय मेसनरी वाल उपभोक्ता समीती	२७,५००	०	२७,५००	२७,५००	०	२७,५००	०
३७	आधारभूत विधालय झिम्का फिल्ड निर्माण उस	५०,०००	०	५०,०००	०	०	०	५०,०००
३८	आवि दालिवाड १-५ विद्यालय	१,२१,५००	०	१,२१,५००	१,२१,५००	०	१,२१,५००	०



३९	आवि सिमचौर घेरावार तथा व्यवस्थापन उस भूमे ९	३९,९५०	०	३९,९५०	०	०	०	३९,९५०
४०	ई वाई सि टेक्नोलोजी सप्लायर्स	७९,९०८	०	७९,९०८	७९,९०८	०	७९,९०८	०
४१	एम.वि.ग्रुप प्रा.लि.	०	१,६०,०००	१,६०,०००	०	०	०	१,६०,०००
४२	कुञ्ज मेट्रिको कन्सर्न	०	६३,८४६	६३,८४६	०	०	०	६३,८४६
४३	कुमाख सर्जिकल हाउस	२९,०००	०	२९,०००	२९,०००	०	२९,०००	०
४४	गुगल ट्रेडर्स	४७,०००	०	४७,०००	४७,०००	०	४७,०००	०
४५	जनजागृति मावि महत भूमे ६	३५,०००	०	३५,०००	०	०	०	३५,०००
४६	त्रिवेणी आवि काँक्री भूमे २	५०,०००	०	५०,०००	५०,०००	०	५०,०००	०
४७	नेपाल राष्ट्रिय मावि चुन्वाड भूमे ९	३५,०००	४८,७५०	८३,७५०	०	०	०	८३,७५०
४८	प्रतिक्षा आई.सि.ई बहुसेवा कम्पनी प्रा.लि	३३,०००	०	३३,०००	३३,०००	०	३३,०००	०
४९	फेडरल इन्भेष्टमेन्ट प्रा.लि	१,३४,९६२	०	१,३४,९६२	१,३४,९६२	०	१,३४,९६२	०
५०	रेकशा ट्रेड लिंक	०	३८,०००	३८,०००	३८,०००	०	३८,०००	०
५१	रासि बहुउद्देश्यीय कम्पनी प्रा.लि	२८,५००	२८,५००	५७,०००	२८,५००	०	२८,५००	२८,५००
५२	वास सहितको शौचालय निर्माण उपभोक्ता समिति भूमे १ लुकुम	०	३५,०००	३५,०००	०	०	०	३५,०००
५३	विनोद फार्मसी	२८,४२५	०	२८,४२५	२८,४२५	०	२८,४२५	०
५४	श्री आधारभूत विद्यालय लावाड	८०,०००	०	८०,०००	०	०	०	८०,०००
५५	श्री आधारभूत विद्यालय सिमचौर	३५,०००	०	३५,०००	०	०	०	३५,०००
५६	श्री कृष्णा कन्ट्रक्सन	०	९,०००	९,०००	०	०	०	९,०००
५७	श्री छेलोफाल्ने आधारभूत विद्यालय	५०,०००	०	५०,०००	०	०	०	५०,०००
५८	श्री जनजागृति माध्यामिक विद्यालय	०	५०,०००	५०,०००	०	०	०	५०,०००
५९	श्री जनविकास आधारभूत विद्यालय, तल्लोसाकिम	०	७५,०००	७५,०००	०	०	०	७५,०००
६०	श्री जनशक्ति माध्यामिक विद्यालय	२७,५००	०	२७,५००	०	०	०	२७,५००
६१	श्री जनशक्ति माध्यामिक विद्यालय	०	१,८०,०००	१,८०,०००	०	०	०	१,८०,०००
६२	श्री टक्सार आधारभूत विद्यालय	८०,०००	०	८०,०००	०	०	०	८०,०००
६३	श्री त्रिवेणी माध्यामिक विद्यालय भूमे २	८०,०००	३,५०,०००	४,३०,०००	०	०	०	४,३०,०००



६४	श्री भूमी आधारभूत विद्यालय रुजीखोला	८०,०००	३५,०००	१,१५,०००	०	०	०	१,१५,०००
६५	श्री माध्यमिक विद्यालय भूमे ढ कुचिवाड	३८,५००	०	३८,५००	०	०	०	३८,५००
६६	श्री शहिद शुक्र माध्यमिक विद्यालय	३३,०००	०	३३,०००	०	०	०	३३,०००
६७	श्री शहिद शुक्र माध्यमिक विद्यालय	५०,०००	५०,०००	१,००,०००	०	०	०	१,००,०००
६८	श्री सरस्वती माध्यमिक विद्यालय भूमे ढ सिमखोला	०	३५,०००	३५,०००	०	०	०	३५,०००
६९	संजय निर्माण सेवा	३,०००	०	३,०००	०	०	०	३,०००
७०	सुनिधी ट्रेडर्स	५०,०००	०	५०,०००	५०,०००	०	५०,०००	०
७१	सुवर्ण ट्रेड कन्सेलटेन्टी	२८,५००	०	२८,५००	०	०	०	२८,५००
७२	सेवा कर्णाली पोलिक्लिनिक प्रा.लि	२८,४२५	०	२८,४२५	२८,४२५	०	२८,४२५	०
७३	स्वास्थ्य चौकी व्यवस्थापन समिति काँक्री	४७,०००	०	४७,०००	०	०	०	४७,०००
७४	साकार निर्माण सेवा	०	१,४२,०००	१,४२,०००	०	०	०	१,४२,०००
७५	हिल्स मेडी सप्लायर्स	२८,४२५	०	२८,४२५	२८,४२५	०	२८,४२५	०
७६	अल्लो उद्योग टहरा निर्माण उपभोक्ता समिति	०	४१,०००	४१,०००	०	०	०	४१,०००
७७	आ.वि खाम्दै दुई कोठे भवन निर्माण उपभोक्ता समिति	८०,०००	०	८०,०००	०	०	०	८०,०००
७८	आ.वि तल्लो साक्रीम भवन निर्माण उपभोक्ता समिति	७१,५००	०	७१,५००	०	०	०	७१,५००
७९	आ.वि. दालिवाड शौचालय तथा खानेपानी ट्याङ्की निर्माण उपभोक्ता समिति	०	५५,०००	५५,०००	०	०	०	५५,०००
८०	आधारभूत विद्यालय भवन निर्माण र घेरावार उपभोक्ता समिति	५०,०००	०	५०,०००	०	०	०	५०,०००
८१	आधारभूत स्वास्थ्य सेवा केन्द्र उपभोक्ता समिति	०	१,०९,०००	१,०९,०००	०	०	०	१,०९,०००



८२	आवि सेरावाड ५ कोठे भवन मर्मत उस भूमे ५	२८,४००	०	२८,४००	२८,४००	०	२८,४००	०
८३	उपल्लो साकिम टोल मेसनरी सिद्धि तथा सोलिड निर्माण उपभोक्ता समिति	०	५०,०००	५०,०००	०	०	०	५०,०००
८४	एक्ले ओखर खानेपानी ट्याङ्की निर्माण तथा मर्मत उपभोक्ता समिति	२७,५००	०	२७,५००	०	०	०	२७,५००
८५	कुचिबाड खोला लघुजलविद्युत निर्माण समिति	०	९२,५००	९२,५००	०	०	०	९२,५००
८६	कनपानी ट्रेस वृज उस	३७,४७२	०	३७,४७२	०	०	०	३७,४७२
८७	क्वारेन्टाइन भवन निर्माण उपभोक्ता समिति	०	१,१५,०००	१,१५,०००	०	०	०	१,१५,०००
८८	कृषि उपज संकलन केन्द्र उपभोक्ता समिति खावाड	५०,०००	०	५०,०००	०	०	०	५०,०००
८९	कृषि उपज संकलन केन्द्र उपभोक्ता समिति	५०,०००	०	५०,०००	०	०	०	५०,०००
९०	कृषि उपज संकलन केन्द्र निर्माण उस भूमे ९	४७,०००	०	४७,०००	०	०	०	४७,०००
९१	काक्री ठूलो गाउँ ढल निकास निर्माण उस	७१,५००	०	७१,५००	०	०	०	७१,५००
९२	काक्री ठूलो गाउँ ढल निकास तथा सीढी निर्माण उस	०	७५,०००	७५,०००	०	०	०	७५,०००
९३	काँक्री महिला सामुदायिक भवन निर्माण उपभोक्ता समिति	०	३०,०००	३०,०००	०	०	०	३०,०००
९४	काँडा गाउँ ढल निकास उपभोक्ता समिति	२७,५००	०	२७,५००	०	०	०	२७,५००
९५	कानखा ट्रेस त्रिज उपभोक्ता समिति भूमे २	५४,९४६	०	५४,९४६	५४,९४६	०	५४,९४६	०
९६	कालीमाटी मूहान संरक्षण तथा थाम खानेपानी निर्माण उस भूमे ३	३१,०००	०	३१,०००	०	०	०	३१,०००
९७	खेलमैदान निर्माण उपभोक्ता समिति	०	१,५०,०००	१,५०,०००	०	०	०	१,५०,०००



९८	खेवाडखोला ट्रेस ब्रिज उपभोक्ता समिति	२८,७४३	०	२८,७४३	०	०	०	२८,७४३
९९	खावाड खोला बाँध निर्माण उपभोक्ता समिति	२७,५००	०	२७,५००	०	०	०	२७,५००
१००	खावाड जिपु सिँचाई योजना निर्माण उपभोक्ता समिति	७०,०००	०	७०,०००	०	०	०	७०,०००
१०१	गुनाम खानेपानी योजना उपभोक्ता समिति	५०,०००	०	५०,०००	०	०	०	५०,०००
१०२	गौरिगाउँ शहिद पार्क उपभोक्ता समिति	०	२५,०००	२५,०००	०	०	०	२५,०००
१०३	गौरिगाउँ बुढागाउँ गहुकम्द सडक निर्माण उपभोक्ता समिति	३८,५००	०	३८,५००	०	०	०	३८,५००
१०४	गापा किचन निर्माण उस भूमे २	१,३२,९००	०	१,३२,९००	१,३२,९००	०	१,३२,९००	०
१०५	गोठवाड झुम्लावाड ठुलोगाउ सडक निर्माण उपभोक्ता समिती	४३,७५०	०	४३,७५०	०	०	०	४३,७५०
१०६	घट्टेखोला आर सि सि पुल निर्माण उ स	२७,५००	०	२७,५००	०	०	०	२७,५००
१०७	चुनवाङ्ग खोला लघु जल बिधुत टडबन्धन उ स	२५,०००	०	२५,०००	०	०	०	२५,०००
१०८	चुन्वाड जनयुद्ध संग्रहालय सुदुडढिकरण निउस भूमे ९	२५,०००	०	२५,०००	०	०	०	२५,०००
१०९	छहरेखोला लघु जलविधुत उस भूमे ८	४२,५००	०	४२,५००	०	०	०	४२,५००
११०	जुगेपानी एक घर एक धारा खानेपानी (क्रमागत) योजना	०	३३,०००	३३,०००	०	०	०	३३,०००
१११	जनयुद्ध संग्रहालय पूर्वाधार निर्माण उपभोक्ता समिति	०	७५,०००	७५,०००	०	०	०	७५,०००
११२	जनशक्ती मावि सौचालय निर्माण उस	३५,०००	०	३५,०००	०	०	०	३५,०००
११३	झुम्लावाड ठुलोगाउँ ढल निकास निर्माण उपभोक्ता समिति	०	५०,०००	५०,०००	०	०	०	५०,०००



११४	इम्लावाड क्याडसी खावाड सडक निउस भूमे ३	१,५०,०००	०	१,५०,०००	१,५०,०००	०	१,५०,०००	०
११५	टुपखोला आर सि सि पुल निर्माण उपभोक्ता समिति	०	२५,०००	२५,०००	०	०	०	२५,०००
११६	डुरुमखोला सिँचाई निर्माण उस भूमे २	१,००,०००	०	१,००,०००	१,००,०००	०	१,००,०००	०
११७	डालीवाड विद्युत पोल तार खरिद उस भूमे ५	४०,०००	०	४०,०००	४०,०००	०	४०,०००	०
११८	त्रिवेणी काँक्री खोला लघु जलविद्युत उस भूमे ९	३०,०००	०	३०,०००	३०,०००	०	३०,०००	०
११९	त्रिवेणी काँक्रीखोला लघु जलविद्युत उपभोक्ता समिति	०	३५,०००	३५,०००	०	०	०	३५,०००
१२०	त्रिवेणी देखी काँक्री ठुलोगाउँ सिढी निउस भूमे २	५०,०००	०	५०,०००	५०,०००	०	५०,०००	०
१२१	त्रिवेणी मा वि भूमे २	३०,७००	०	३०,७००	०	०	०	३०,७००
१२२	ताम्रभूमी रंगशाला निर्माण उपभोक्ता समिति	०	३७,५००	३७,५००	०	०	०	३७,५००
१२३	तामारी सृजनशिल आमा समूह भवन निर्माण उपभोक्ता समिति	३३,७७०	०	३३,७७०	०	०	०	३३,७७०
१२४	तिलाखोला खानेपानी निर्माण उपभोक्ता समिति	०	५०,०००	५०,०००	०	०	०	५०,०००
१२५	दोमही कार्जा चुन्वाड सडक निउस भूमे ८	१,२५,०००	०	१,२५,०००	०	०	०	१,२५,०००
१२६	धर्मशाला झोलुङ्गे पुल उपभोक्ता समिति भूमे ९	७३,०००	०	७३,०००	७३,०००	०	७३,०००	०
१२७	धर्मशाला लावाड भित्रवन सडक मर्मत उपभोक्ता समिति	०	३०,०००	३०,०००	०	०	०	३०,०००
१२८	नेपाल राष्ट्रिय मावि चुन्वाड भूमे ९	५५,०००	०	५५,०००	०	०	०	५५,०००
१२९	नरिवाड स्थानीय सडक स्तरोन्नति	०	२५,०००	२५,०००	०	०	०	२५,०००



१३०	नाखे रुन्चे तामारी सडक निर्माण उपभोक्ता समिति	१,५०,०००	०	१,५०,०००	१,५०,०००	०	१,५०,०००	०
१३१	पर्यटन मार्ग (गुरिल्ला म्याराथन पदमार्ग) निर्माण	५०,०००	०	५०,०००	५०,०००	०	५०,०००	०
१३२	बन्चरे मरकोटा सिमचौर सडक निउस भूमे ९	१,३०,०००	०	१,३०,०००	०	०	०	१,३०,०००
१३३	बल्थुङ हेलिप्याड निर्माण उपभोक्ता समिति	०	२७,५००	२७,५००	०	०	०	२७,५००
१३४	बागतारे गुनाम सडक मर्मत उपभोक्ता समिति	०	३०,०००	३०,०००	०	०	०	३०,०००
१३५	बिमा खोला आर.सि.सि पुल निर्माण उपभोक्ता समिति	०	३०,५००	३०,५००	०	०	०	३०,५००
१३६	भेटेरेनरी प्रयोगशाला भवन निर्माण उपभोक्ता समिति	३५,०००	०	३५,०००	०	०	०	३५,०००
१३७	भूमे गापा क्षेत्र सडक निर्माण उपभोक्ता समिति	१,३५,१७३	०	१,३५,१७३	१,३५,१७३	०	१,३५,१७३	०
१३८	मगराखोला ट्रेस ब्रिज उपभोक्ता समिति भूमे ७	३५,०००	०	३५,०००	०	०	०	३५,०००
१३९	मेलमिलाप आमा समूह भूमे ६ खाम्दै	०	३५,०००	३५,०००	०	०	०	३५,०००
१४०	महत स्वास्थ्य चौकी गेट सहितको घेरावार उपभोक्ता समिति	०	३०,०००	३०,०००	०	०	०	३०,०००
१४१	महिला भवन निर्माण उस भूमे २	२६,०००	०	२६,०००	२६,०००	०	२६,०००	०
१४२	मारिङ कृषि अनुसन्धान केन्द्र रिङ रोड	५४,७५५	०	५४,७५५	०	०	०	५४,७५५
१४३	मारिङ भवन निर्माण उपभोक्ता समिति	१,००,०००	०	१,००,०००	०	०	०	१,००,०००
१४४	युद्ध स्मारिका निर्माण उस भूमे ६	४०,०००	०	४०,०००	०	०	०	४०,०००
१४५	यूवा विकास केन्द्र बहुआयामिक तालिम केन्द्र निर्माण उपभोक्ता समिति	०	४६,०००	४६,०००	०	०	०	४६,०००
१४६	रुजिखोला घामतापने झोलुङ्गे पुल उस	६२,५८२	०	६२,५८२	०	०	०	६२,५८२



१४७	रेडियो पूर्वी रुकुम निर्माण उपभोक्ता समिति	०	५०,०००	५०,०००	०	०	०	५०,०००
१४८	रूपगा, लाम्पाटा खानेपानी मर्मत उपभोक्ता समिति	०	२७,५००	२७,५००	०	०	०	२७,५००
१४९	लुकुम रिका थवाङ सडक निर्माण योजना भूमे १	३०,०००	०	३०,०००	३०,०००	०	३०,०००	०
१५०	लुकुम वस्ती ढल निकास निर्माण उस भूमे १	५०,०००	०	५०,०००	५०,०००	०	५०,०००	०
१५१	लुकुमखोला सिँचाई योजना उस भूमे १	१,००,०००	०	१,००,०००	१,००,०००	०	१,००,०००	०
१५२	लावाङ वस्ती सडक तथा ढल निकास निर्माण उपभोक्ता समिति	०	३०,०००	३०,०००	०	०	०	३०,०००
१५३	वडा कार्यालय भवन मर्मत उपभोक्ता समिती	२५,०००	०	२५,०००	२५,०००	०	२५,०००	०
१५४	श्री चैते छहरा आधारभूत विद्यालय पेदिधर्मशाला	५०,०००	०	५०,०००	०	०	०	५०,०००
१५५	श्री जन विकासआ.वि. घेराबार निर्माण उ स	०	५०,०००	५०,०००	०	०	०	५०,०००
१५६	श्री जनता आधारभूत विद्यालय सेरावाङ	५०,०००	०	५०,०००	५०,०००	०	५०,०००	०
१५७	श्री त्रिवेणीखोला लघु जलविद्युत उपभोक्ता समिति	५०,०००	०	५०,०००	०	०	०	५०,०००
१५८	श्री वाल जनजागरण आधारभूत विद्यालय	५०,०००	०	५०,०००	०	०	०	५०,०००
१५९	श्री सरस्वती मा.वि सिमखोला भवन निर्माण उपभोक्ता समिति	१,५०,०००	०	१,५०,०००	०	०	०	१,५०,०००
१६०	श्री सिद्धिचौर मा.वि कम्पाउन्डीङ्ग निर्माण उपभोक्ता समिति	५०,०००	०	५०,०००	०	०	०	५०,०००
१६१	शैक्षिक तालिम केन्द्र भवन निर्माण उपभोक्ता समिति	१,८६,०००	०	१,८६,०००	०	०	०	१,८६,०००



१६२	सूचना तथा अभिलेख केन्द्र भवन निर्माण उपभोक्ता समिति	१,३२,०००	०	१,३२,०००	०	०	०	१,३२,०००
१६३	सुन्दर समाज युवा क्लब भूमे ९ चुन्वाड	३७,६००	०	३७,६००	०	०	०	३७,६००
१६४	सैपातुङ्ग महिला भवन निर्माण उपभोक्ता समिति	३०,२५०	०	३०,२५०	०	०	०	३०,२५०
१६५	स्याण्ड मोडेल निर्माण उपभोक्ता समिति	०	१,००,०००	१,००,०००	०	०	०	१,००,०००
१६६	सेरावाङ्ग स्वास्थ्य चौकी भवन निर्माण उपभोक्ता समिति	०	१,००,०००	१,००,०००	०	०	०	१,००,०००
१६७	स्वास्थ्य चौकी भवन निर्माण उपभोक्ता समिति भूमे ८	०	१,२२,०००	१,२२,०००	०	०	०	१,२२,०००
१६८	स्वास्थ्य चौकी भवन निर्माण भूमे १ लुकुम	०	१,३०,०००	१,३०,०००	०	०	०	१,३०,०००
१६९	सिद्धिचौर मावि लुकुम बालमैत्री शाैचालय निर्माण उपभोक्ता समिति	२७,५००	०	२७,५००	०	०	०	२७,५००
१७०	सिद्धचौर मा.वि. घेरवार निर्माण उपभोक्ता समिति	०	६१,०००	६१,०००	०	०	०	६१,०००
१७१	सिमखोला महिला भवन निर्माण उपभोक्ता समिति	२७,५००	०	२७,५००	२७,५००	०	२७,५००	०
१७२	सिमा गाउढलनिकास उपभोक्ता समिति	६५,०००	०	६५,०००	०	०	०	६५,०००
१७३	सिमा झुम्लावाड क्याडसी खावाडवगर सडक निर्माण उपभोक्ता समिति	१,५०,०००	०	१,५०,०००	१,५०,०००	०	१,५०,०००	०
१७४	सिमा ढल निकास तथा सिद्धि निर्माण उपभोक्ता समिति	०	७५,०००	७५,०००	०	०	०	७५,०००
१७५	सिमा मोरावाड काँडा सडक निउस भूमे ३	१,००,०००	०	१,००,०००	०	०	०	१,००,०००
१७६	सिरधारा खानेपानी निर्माण उपभोक्ता समिति	५०,०००	०	५०,०००	०	०	०	५०,०००



१७७	ओमप्रकाश	४,८२१.२५	०	४,८२१.२५	०	०	०	४,८२१.२५
१७८	दिल बहादुर के सी	२८,४२५	०	२८,४२५	०	०	०	२८,४२५
१७९	हर्क बहादुर रोका	१,५२,०००	०	१,५२,०००	०	०	०	१,५२,०००
	जम्मा	८१,२०,७७६.२५	५७,५०,२८२	१,३८,७१,०५८.२५	३५,३३,३५८	०	३५,३३,३५८	१,०३,३७,७००.२५

६.शाखा / कार्यालयगत प्रगति

न्यायिक समितिमा हालसम्म परेको उजुरी र फरफारकको अवस्था

आ व २०७७।०७८ मा भूमे गाउँपालिका गाउँ कार्यपालिकाको कार्यालय अन्तर्गत न्यायिक समितिमा आर्थिक लेनदेन तथा वनसम्बन्धी विभिन्न ५ वटा मुद्दाहरु दर्ता भएका थिए । ति मध्ये सबैजसो मुद्दाहरु मेलमिलापको माध्यमबाट समाधान गरिएको छ ।

क्र. सं.	दर्ता मिति	मुद्दाको किसिम	संख्या	कैफियत
१	२०७७।०५।३१	वन सम्बन्धी	१	
२	२०७७।११।१८	आर्थिक लेनदेन	१	
३	२०७७।१२।०२	आर्थिक लेनदेन	१	
४	२०७७।१२।२२	आर्थिक लेनदेन तथा घरायसी विवाद	१	
५	२०७७।१२।२७	व्यक्तिगत घटना दर्ता सम्बन्धमा	१	

६.१ प्रशासन, योजना तथा अनुगमन शाखा

क) प्रशासन

- ❖ गाउँपालिका क्षेत्रभित्र सञ्चालित सहकारी संस्थाको विवरण सङ्कलन,
- ❖ सरकारी घर जग्गाको विवरण सङ्कलन,
- ❖ गाउँपालिकाभित्र सञ्चालित गैर सरकारी संस्थाको विवरण सङ्कलन,



- ❖ उपभोक्ता समितिको विवरण सङ्कलन र प्रकाशन,
- ❖ विभिन्न सरकारी सेवामा कार्यरत कर्मचारी, द्वन्द्वको समयमा ज्यान गुमाएका शहिद, वेपत्ता नागरिकको विवरण सङ्कलन,
- ❖ गाउँपालिकाभित्र निर्माणाधीन र निर्माण सम्पन्न खानेपानी मुहानहरुको विवरण सङ्कलन
- ❖ सार्वजनिक सुनुवाई ३ पटक सम्पन्न
- ❖ स्थानीय तह संस्थागत क्षमता स्व-मुल्याङ्कन कार्यक्रम सम्पन्न गरी प्रतिवेदन तयार
- ❖ २२६१ चलानी र १३५१ दर्ता ।

वडागत सेवा प्रवाहको स्थिति

वडा	व्यक्तिगत घटना दर्ता	नागरिकता सिफारिस				विविध सिफारिस	प्रमाणित				व्यवसाय दर्ता		मेलमिलाप	अनुगमन	वडा समितिको बैठक
		नाबालक परिचयपत्र	नयाँ नाप्रप	प्रतिलिपी नाप्रप	जम्मा		नाता	चारकिल्ला	अन्य	जम्मा	व्यसाय दर्ता	समुह दर्ता			
१	२३७	२	५९	२०	८१	४२४	३३	५	१८	५६	२३	-	-	-	३३
२	१८१	-	९५	२१	११६	४४०	१८	१२	१५	४५	५०	८	-	-	-
३	२२३	-	१०८	२०	१२८	५०९	३२	-	७७	१०९	५	-	-	-	-
४	८१	-	३४	४	३८	२६०	१६	६	२०	४२	५	-	२	-	१६
५	८२	-	२२	८	३०	७५५	१२२	-	२५	१४७	२	-	५	२५	४१
६	२५०	२	७७	३५	११२	३०९	३६	१६	२८	८०	१९	-	-	-	२३
७	२१५	-	४३	१८	६१	३३४	१८	-	१९	३७	१७	१	-	-	-
८	३३६	-	१०८	२५	१३३	५८७	१९	९	७२	१००	१३	-	-	-	-
९	२०५	-	८९	६	९५	८२४	३९	-	-	३९	४	-	२	८३	३३
जम्मा	१८१८	४	६३५	१५७	७९४	४४४२	३३३	४८	२७४	६५५	१३६	९	९	१०८	१४६



ख) योजना तथा अनुगमन शाखाको वार्षिक प्रगति

भूमे गाउँपालिकाको आर्थिक वर्ष २०७७/०७८ को वार्षिक स्वीकृत विकास कार्यक्रमको कार्यान्वयनमा योजना तथा अनुगमन शाखाले महत्वपूर्ण भूमिका निर्वाह गरेको छ। चालु आर्थिक वर्ष २०७७/०७८ मा गाउँपालिकाबाट स्वीकृत योजना/कार्यक्रम मध्ये ३०२ वटा सम्झौता भई ३०२ वटा भुक्तानी भएको छ।

योजना छनौट र कार्यान्वयन(चालु र पूँजिगत)

योजना	गाउँपालिका	वडा नं १	वडा नं २	वडा नं ३	वडा नं ४	वडा नं ५	वडा नं ६	वडा नं ७	वडा नं ८	वडा नं ९	जम्मा
छनौट	३३	३१	३८	३२	२१	१८	२४	३८	४७	४१	३२३
कार्यान्वयन	३२	३०	३५	२८	२०	१८	२२	३१	४५	४१	३०२

६.२ आर्थिक प्रशासन शाखा

आ र्थक वर्ष २०७७।०७८ को एकीकृत वत्तीय ववरण

रु. हजारमा

सि.नं.	स्रोतको तह	स्रोत	बजेट	प्राप्ति/हस्तान्तरित रकम	खर्च				मौज्दात	
					चालु	पूँजिगत	वित्तीय	जम्मा	बजेट	नगद
१	संघीय सरकार	समानिकरण अनुदान	११,०५,००	११,०५,००	२,६९,४२	६,८६,८८	०	९,५६,३१	१,४८,६८	१,४८,६८
२	संघीय सरकार	शसर्त अनुदान चालु	२३,२८,७४	२२,११,१४	१५,४६,९३	४,३७,३२	०	१९,८४,२५	३,४४,४८	२,२६,८८
३	संघीय सरकार	विषेश अनुदान चालु	१,३०,००	१,३०,००	९४,६३	९,८७	०	१,०४,५१	२५,४८	२५,४८
४	संघीय सरकार	समपुरक अनुदान चालु	१,६०,००	१,६०,००	०	७८,५५	०	७८,५५	८१,४४	८१,४४
५	प्रदेश सरकार	समानिकरण अनुदान	५१,०१	५१,०१	१७,६९	२१,२०	०	३८,९०	१२,१०	१२,१०
६	प्रदेश सरकार	शसर्त अनुदान चालु	१,४८,५०	९७,८३	३८,१५	५९,६७	०	९७,८३	५०,६६	०
७	प्रदेश सरकार	विषेश अनुदान चालु	६०,००	५५,५०	२४,८८	३०,६१	०	५५,५०	४,४९	०
८	प्रदेश सरकार	समपुरक अनुदान चालु	१,५०,००	१,१२,५०	०	१,२१,२२	०	१,२१,२२	२८,७७	(८,७२)
९	प्रदेश सरकार	अन्य अनुदान चालु	३,५८	२,१५	२,१५	०	०	२,१५	१,४३	०
१०	राजस्व बाडफाड	राजस्व बाँडफाँड	८,०४,०७	६,८४,७६	३,४०,८९	१,७६,५४	०	५,१७,४३	२,८६,६३	१,६७,३२
११	अन्तरिक श्रोत	आन्तरिक श्रोत	७,०१,८०	४,२९,८६	२,५०,४९	१,७३,७९	०	४,२४,२८	२,७७,५१	५,५७
१२	जनसहभागिता	आन्तरिक श्रोत	५४,३६	४५,६९	९५	४२,६७	०	४३,६२	१०,७४	२,०६



कुल जम्मा	५६,९७,०७	५०,८५,४७	२५,८६,२२	१८,३८,३७		४४,२४,५९	१२,७२,४७	६,६०,८७
-----------	----------	----------	----------	----------	--	----------	----------	---------

गाउँपालिकामा भएका कोषहरूको विवरण

रु. हजारमा								
सि.नं.	कोष/खाता	भुरुको मौज्जात	प्राप्ती	खर्च वा फिर्ता	श्रेस्ता अनुसार अन्तिम मौज्जात	वैक अनुसार अन्तिम मौज्जात	फरक	कैफियत
१	ग १.१ - आन्तरिक राजस्व खाता	०	१,०१,६६	१,०१,६६	०	०	०	
२	ग १.२ - बाँडफाँडबाट प्राप्त राजस्व खाता	०	६,८४,७६	६,८४,७६	०	०	०	
३	ग १.३ - आन्तरिक अनुदान खाता	०	४९,०७,२६	४९,०७,२६	०	०	०	
४	ग २.२ - चालू खर्च खाता- जोर वर्ष	०	२५,८६,२२	२५,८६,२२	०	०	०	
५	ग २.४ - पुँजीगत खर्च खाता- जोर वर्ष	०	१८,३८,३७	१८,३८,३७	०	०	०	
६	ग २.७ - विविध खर्च खाता	०	२१,९४	२१,७६	१८	१८	०	
७	ग ३.१ - स्थानीय तह धरौटी खाता	८१,२०	५७,५०	३५,३३	१,०३,३७	१,०३,३७	०	
८	ग ४.१ - स्थानीय तह सञ्चित कोष खाता	३,७३,४४	४७,६४,५८	४८,१२,९७	३,२५,०५	३,२९,६५	(४,५९)	
९	ग ५.१ - स्थानीय तह विविध कोष खाता	७२	०	०	७२	७२	०	
१०	ग ६.१ - स्थानीय तह विभाज्य कोष खाता	१,१०	०	१,०८	२	२	०	
११	ग ७.१ - स्थानीय तह आकस्मिक कोष खाता	५९	४,३८	५७	४,४०	४,४०	०	
१२	ग ७.२ - स्थानीय तह प्रकोप व्यवस्थापन कोष खाता	३२,८१	५२,६३	६२,३२	२३,१३	२३,१३	०	
	कुल जम्मा	४,८९,८९	१,५०,१९,३५	१,५०,५२,३४	४,५६,९०	४,६१,४९	(४,५९)	



स्थानीय सञ्चित कोष बाहेक अन्य कोषहरूको एकीकृत मौज्जातको विवरण

आ.व. : २०७७/७८ प्रदेश : लुम्बिनी प्रदेश जिल्ला : रुकुमकोट स्थानीय तह : भूमे गाउँपालिका, रुकुमकोट

रु. हजारमा

सि.नं.	कोष/खाता	शुरुको मौज्जात	प्राप्ति	खर्च वा फिर्ता	श्रेस्ता अनुसार अन्तिम मौज्जात	वैक अनुसार अन्तिम मौज्जात	फरक	कैफियत
१	ग १.१ - आन्तरिक राजस्व खाता	०	१,०१,६६	१,०१,६६	०	०	०	
२	ग १.२ - बाँडफाँडबाट प्राप्त राजस्व खाता	०	६,८४,७६	६,८४,७६	०	०	०	
३	ग १.३ - आन्तरिक अनुदान खाता	०	४९,०७,२६	४९,०७,२६	०	०	०	
४	ग २.२ - चालू खर्च खाता- जोर वर्ष	०	२५,८६,२२	२५,८६,२२	०	०	०	
५	ग २.४ - पुँजीगत खर्च खाता- जोर वर्ष	०	१८,३८,३७	१८,३८,३७	०	०	०	
६	ग २.७ - विविध खर्च खाता	०	२१,९४	२१,७६	१८	१८	०	
७	ग ३.१ - स्थानीय तह धरौटी खाता	८१,२०	५७,५०	३५,३३	१,०३,३७	१,०३,३७	०	
८	ग ५.१ - स्थानीय तह विविध कोष खाता	७२	०	०	७२	७२	०	
९	ग ६.१ - स्थानीय तह विभाज्य कोष खाता	१,१०	०	१,०८	२	२	०	
१०	ग ७.१ - स्थानीय तह आकस्मिक कोष खाता	५९	४,३८	५७	४,४०	४,४०	०	
११	ग ७.२ - स्थानीय तह प्रकोप व्यवस्थापन कोष खाता	३२,८१	५२,६३	६२,३२	२३,१३	२३,१३	०	
	कुल जम्मा	१,१६,४४	१,०२,५४,७६	१,०२,३९,३६	१,३१,८४	१,३१,८४		

६.३ पूर्वाधार विकास तथा वातावरण व्यवस्थापन शाखा

क्र.सं.	कार्यक्रम/आयोजना	इकाई	वार्षिक लक्ष्य		वार्षिक प्रगति		लाभान्वित			कैफियत
			भौतिक	वित्तीय	भौतिक	वित्तीय	महिला	पुरुष	जम्मा	
१	जिल्ला प्रहरी कार्यालय भवन साझेदारी	संख्या	१	८००	१००%	८१%	५०	१५०	२००	
२	त्रिवेणी माध्यमिक विद्यालय काँक्री भवन निर्माण	कोठा	६	६,०००	१००%	१००%	३००	२००	५००	
३	गाउँपालिका भवन DPR	पटक	१	१,३५०	१००%	९२%			०	



४	थवाडखोला जलविद्युत आयोजना DPR	पटक	१	१,९३०	100%	76%			0	
५	गापा सडक DPR	पटक	१	१,९८०	100%	82%			0	
६	वडा कार्यालयहरुको DPR तयारी परामर्श खर्च	संख्या	३	१,८००	100%	58%			0	
७	कुचिबाड सिमखोला सडक (समपूरक)	N/A	१	१६,०००	100%	44%			0	
८	ग्रामीण सडक नियमित सुचारू गर्न मर्मत सम्भार कोष	पटक	८	२,४००	100%	100%			0	
९	झुम्लाबाड-क्याङ्सी-गाबाड-दहबाड-काँक्री सडक (समपूरक)	N/A	१	५,०००	100%	99%			0	
१०	त्रिवेणी मारिड सडक (समपूरक)	N/A	१	८,०००	100%	69%			0	
११	धर्मशाला लाबाड भित्रवन चुनबाड सडक	N/A	१	३,०००	100%	96%			0	
१२	नाखे-रुञ्जे-तामारी सडक	N/A	१	६,०००	100%	55%			0	
१३	रिका लुकुम मारिड थवाड (समपूरक)	N/A	१	७,०००	100%	69%			0	
१४	जलविद्युत आयोजना चुनबाड	N/A	१	३५०	100%	100%			0	
१५	त्रिवेणीखोला लघु जलविद्युत	N/A	१	३५०	100%	76%			0	
१६	थवाडखोला जलविद्युत आयोजना	N/A	१	१,०००	100%	90%			0	
१७	कुचिबाडखोला लघुजलविद्युत आयोजना	N/A	१	३५०	100%	100%			0	
१८	खाबाडबगर तटबन्ध निर्माण	पटक	१	१,१००	100%	83%			0	
१९	गैरीगाउँ तटबन्ध निर्माण	पटक	१	१,१००	100%	90%			0	
२०	बराह दह संरक्षण	पटक	१	५५०	100%	91%	1100	1000	2100	
२१	काँक्री ठूलो गाउँ ढल निकास तथा सिँढी निर्माण	N/A	१	१,६५०	100%	91%	400	350	750	
२२	सिमा ढल निकास तथा सिँढी निर्माण	N/A	१	१,६५०	100%	100%	280	200	480	
२३	अन्य सार्वजनिक निर्माण	पटक	१	९००	100%	62%			0	
२४	जनचेतनाका लागि सामुदायिक रुक्मिणी सञ्चार केन्द्र टावर स्थानान्तरण	N/A	१	४००	100%	100%			0	
२५	ताम्रभूमि रङ्गशाला निर्माण	संख्या	१	८२५	100%	91%	1265	812	2077	



२६	नेपाल राष्ट्रिय माध्यमिक विद्यालय चुनबाड घेराबार थप	संख्या	१	१,०२८	100%	95%			0	
२७	आदिवासी जनजाति संग्रहालय DPR तयारी	पटक	१	१,५००	100%	98%			0	
२८	बासु स्मृति जनवादी विद्यालय विस्तृत परियोजना निर्माण	पटक	१	१,५००	100%	95%			0	
२९	महत युद्ध फिचर विस्तृत परियोजना प्रतिवेदन निर्माण	पटक	१	१,५००	100%	97%			0	
३०	विस्तृत परियोजना प्रतिवेदन निर्माण	पटक	१	१,५००	100%	0%			0	

६.४ शिक्षा, यूवा तथा खेलकूद विकास शाखा

आ.व. : २०७७/७८ उपशीर्षक : भूमे गाउँपालिका - शिक्षाक्षेत्र : सामाजिक विकास										
सि.नं.	संकेत	कार्यक्रम/आयोजना/क्रियाकलापको नाम	खर्च शीर्षक	स्रोत	लक्ष	इकाई	विनियोजन	खर्च	खर्च (%)	कैफियत
८०५५३५०२३०१ भूमे गाउँपालिका - शिक्षा										
१	१८	आधारभूत तथा माध्यमिक विद्यालयहरूमा First-Aid Box वितरण	२२३११	लुम्बिनी प्रदेश - समानिकरण अनुदान	३३	संख्या	१,६५,०००	१,४८,४१४	८९.९५	
२	२५	स्वयंसेवक शिक्षक तलबभत्ता	२२४१९	राजस्व बाँडफाँड - सङ्घीय सरकार	१३	महिना	९१,००,०००	५१,९९,५१६.९९	५७.१४	
३	३	शिक्षक कर्मचारीहरूलाई लेखा तथा जिन्सी व्यवस्थापन सम्बन्धी तालिम	२२५१२	लुम्बिनी प्रदेश - समानिकरण अनुदान	१	पटक	०	०	०.००	
४	१९	आवि तथा मावि तहमा स्वास्थ्य विषय शिक्षकलाई यौन तथा प्रजनन स्वास्थ्य सम्बन्धी तालिम	२२५१२	लुम्बिनी प्रदेश - समानिकरण अनुदान	१	पटक	१,५०,०००	६५,४६०	४३.६४	
५	१६	गणित, अङ्ग्रेजी र विज्ञान विषयका शिक्षकहरूलाई विषयगत ५ दिने तालिम	२२५१२	लुम्बिनी प्रदेश - समानिकरण अनुदान	१	पटक	१,००,०००	९६,८००	९६.८०	
६	६	बालविकासकेन्द्रका सकाहरूको लागि मन्टेशरी तालिम ३ दिने	२२५१२	राजस्व बाँडफाँड - सङ्घीय सरकार	१	पटक	३,००,०००	०	०.००	
७	७	विद्यालयस्तरीय EMIS को व्यवस्थापन सम्बन्धी १ दिने अभिमुखीकरण	२२५१२	राजस्व बाँडफाँड - सङ्घीय सरकार	१	पटक	८०,०००	६१,०२५	७६.२८	
८	२१	स्थानीय शैक्षिक सामाग्री निर्माण कार्यशाला सञ्चालन	२२५१२	नेपाल सरकार - समानिकरण अनुदान	१	पटक	१,५०,०००	०	०.००	



९	२	विद्यालय व्यवस्थापन समिति पदाधिकारीहरूसँग शैक्षिक सुधार सम्बन्धि अन्तरक्रिया	२२५२२	लुम्बिनी प्रदेश - समानिकरण अनुदान	२	पटक	१,००,०००	५२,४०५	५२.४१	
१०	२०	गणितर विज्ञान विषयको गुणस्तर तथा नतिजा सुधारका लागि माद्यामिक विद्यालयमा अतिरिक्त कक्षा सञ्चालन कार्यक्रम	२२५२२	आन्तरिक श्रोत	१	संख्या	४,००,०००	२,५०,०००	६२.५०	
११	८	उत्कृष्ट विद्यालय सम्मान तथा परस्कृत	२२५२२	लुम्बिनी प्रदेश - समानिकरण अनुदान	२	संख्या	१,००,०००	५०,०००	५०.००	
१२	५	नमूना विद्यालय निर्माण कार्यक्रम	२२५२२	नेपाल सरकार - समानिकरण अनुदान	१	पटक	२०,००,०००	९,४३,६५१	४७.१८	
१३	१७	विद्यार्थी सिकाई उपलब्धि तथा व्यवस्थापन र नमूना विद्यालय कार्ययोजनाका लागि सरोकारवालासँग अन्तरक्रिया	२२५२२	लुम्बिनी प्रदेश - समानिकरण अनुदान	१	पटक	०	०	०.००	
१४	२६	राष्ट्रपति रनिड शिल्ड स्थानीय साझेदारी	२२५२२	नेपाल सरकार - समानिकरण अनुदान	१	पटक	२,००,०००	२,००,०००	१००.००	
१५	४	शैक्षिक कर्जा कार्यक्रम	२२५२२	आन्तरिक श्रोत	१	पटक	२५,००,०००	४,००,०००	१६.००	
१६	१५	शैक्षिक क्यालेण्डर निर्माण	२२५२२	लुम्बिनी प्रदेश - समानिकरण अनुदान	१	पटक	६०,०००	५९,९९८	१००.००	
१७	२४	विद्यालयमा किशोर किशोरी सूचना केन्द्र स्थापना	२२५२२	राजस्व बाँडफाँड - सङ्घीय सरकार	३	संख्या	६०,०००	०	०.००	
१८	२२	स्थानीय पाठ्यक्रम निर्माण	२२५२२	नेपाल सरकार - समानिकरण अनुदान	१	पटक	३,००,०००	१,६९,१३०	५६.३८	
१९	२३	विद्यार्थीहरुको नियमित स्वास्थ्य चेक जाँच	२२५२२	नेपाल सरकार - समानिकरण अनुदान	१	N/A	०	०	०.००	
२०	१२	शिक्षा तर्फको कार्यक्रम अभिमुखीकरण	२२५२२	लुम्बिनी प्रदेश - समानिकरण अनुदान	१	पटक	५०,०००	३८,४२५	७६.८५	
२१		जिल्ला तथा प्रदेश स्तरीय राष्ट्रपति रनिड शिल्ड व्यवस्थापन तथा साझेदारी	२२५२२	लुम्बिनी प्रदेश - समानिकरण अनुदान	१	पटक	३,००,०००	१,७४,२४५	५८.०८	
२२		जिल्ला तथा प्रदेश स्तरीय राष्ट्रपति रनिड शिल्ड व्यवस्थापन तथा साझेदारी	२२५२२	नेपाल सरकार - समानिकरण अनुदान	१	पटक	४,००,०००	४,००,०००	१००.००	
२३	२७	विद्यालय सरसफाई कार्यक्रम	२२५२२	राजस्व बाँडफाँड - सङ्घीय सरकार	३	N/A	३,००,०००	०	०.००	
२४	१४	कोभिड १९ का कारण सिर्जित अवस्थामा वैकल्पिक शिक्षा कार्यक्रम	२२५२२	नेपाल सरकार - समानिकरण अनुदान	१	पटक	६,००,०००	५,९४,५८३	९९.१०	



२५	१४	कोभिड १९ का कारण सिर्जित अवस्थामा वैकल्पिक शिक्षा कार्यक्रम	२२५२२	लुम्बिनी प्रदेश - समानिकरण अनुदान	१	पटक	०	०	०.००	
२६	९	नियमित विद्यालय उपस्थिति प्रोत्साहनका लागि नियमितता उत्प्रेरणा पुरस्कार	२२५२२	लुम्बिनी प्रदेश - समानिकरण अनुदान	१	पटक	५०,०००	०	०.००	
२७	१३	विद्यालय निरीक्षण तथा अनुगमन	२२६११	लुम्बिनी प्रदेश - समानिकरण अनुदान	३	N/A	१,२०,०००	३५,७७२	२९.८१	
२८	१०	SEE तथा कक्षा ११ र १२ परीक्षा अनुगमन	२२६११	लुम्बिनी प्रदेश - समानिकरण अनुदान	१	पटक	५०,०००	८,९६४	१७.९३	
२९	१	प्रअ बैठक सञ्चालन तथा व्यवस्थापन	२२७११	लुम्बिनी प्रदेश - समानिकरण अनुदान	१२	पटक	३,६०,०००	१,६२,९१५	४५.२५	
३०	११	विद्यालय व्यवस्थापन समितिका पदाधिकारीहरूलाई बैठक बसे वापत खाजा खर्च	२६४१३	लुम्बिनी प्रदेश - समानिकरण अनुदान	१	N/A	५,३४,६००	५,३४,६००	१००.००	
३१		कोभिड नियन्त्रणका लागि प्रकोप ब्यबस्थापन कोषमा रकम जम्मा	२७२१२	लुम्बिनी प्रदेश - समानिकरण अनुदान	१	N/A	२,१६,०००	२,१६,०००	१००.००	
३२		कोभिड नियन्त्रणका लागि प्रकोप ब्यबस्थापन कोषमा रकम जम्मा	२७२१२	नेपाल सरकार - समानिकरण अनुदान	१	N/A	३,००,०००	३,००,०००	१००.००	
कुल जम्मा							१,९०,४५,६००	१,०१,६१,९०३.९९	५३.३५	

६.५ सामाजिक विकास शाखा

क) महिला, बालबालिका तथा समाज कल्याण इकाई

क्र.सं.	कार्यक्रम/आयोजना	इकाई	वार्षिक लक्ष्य		वार्षिक प्रगति		लाभान्वित			कैफियत
			भौतिक	वित्तीय	भौतिक	वित्तीय	महिला	पुरुष	जम्मा	
१	महिला तथा घरेलु हिंसा न्युनिकरणका लागि तालिम	पटक	९	९०	८	८०	२८०	४०	३२०	
२	वडास्तरिय महिला सञ्जाल गठन	पटक	९	९०	८	५०	३६०		३६०	
३	अति विपन्न बालबालिका संरक्षण तथा सहयोग	जना	४०	४००	८५	३९५	४६	३९	८५	
४	अन्तराष्ट्रिय महिला दिवस तथा अन्य दिवसिय कार्यक्रम	पटक	३	६०	३	६०	८००		८००	
५	एकल महिला सञ्जाल गठन	पटक	१	१००	१	१९	४४		४४	
६	जेष्ठ नागरिक सञ्जाल गठन	पटक	९	४५		२५	३९६	१४४	५४०	



७	पालिकास्तरिय बाल दिवस	पटक	१	९०	१	४५	३८	४०	७८	
८	व्यवसाय सञ्चालन अनुदान	संख्या	५०	२००	२१	८४	२१		२१	
९	बालकल्व सञ्चालन गठन तथा नियमन	पटक	३	९०	५	६०	७०	२५	९५	
१०	बालवालिकामाथि हुने शारिरिक मानसिक तथा यौनजन्य दुर्व्यवहार न्युनिकरणसम्बन्धि तालिम	पटक	२	४०	३	३०	५५	६५	१२०	
११	समुहलाई बगुरपालन तालिम तथा बितरण	संख्या	३०	३००	३०	२१०	३०		३०	

६.६ कृषि विकास सेवा केन्द्र

क्र.सं.	कार्यक्रम/आयोजनाको नाम	एकाई	परिमाण	वार्षिक लक्ष्य		हाल सम्मको प्रगती		लाभान्वित संख्या			कै.
				भौतिक	वित्तीय	भौतिक	वित्तीय	महिला	पुरुष	जम्मा	
पुँजीगत कार्यक्रमहरु											
१.	साना सिंचाई आयोजना	वटा	४	१००%	१००%	१००%	१००%	४५	८०	१२५	
२.	कृषि एम्बुलेन्सका लागि गाडी खरिद	N/A	१	१००%	१००%	०	०				
चालुगत कार्यक्रमहरु											
१.	संचार खर्च	पटक	३	१००%	१००%	०%	०%				
२.	प्रगती प्रतिवेदन छपाई	पटक	३	१००%	१००%	०%	०%				
३.	सूचना तथा संचार खर्च गा.पा., वडा कार्यालय तथा रेडियो मार्फत प्रकाशन तथा प्रसारण गरी आम जनसमूदाय	पटक	३	१००%	१००%	१००%	१००%				
४.	तरकारी फलफूल खाद्यान्न बाली उत्पादन सम्बन्धी तालिम	पटक	२	१००%	१००%	५०	४८.८४%	१०	२०	३०	
५.	स्थलगत घुम्ती कृषक तालिम	पटक	६	१००%	१००%	१००%	१००%	८०	१००	१८०	
६.	७५% अनुदानमा प्लाष्टिक टनेल वितरण	संख्या	४५	१००%	१००%	१००%	१००%	३५	१०	४५	



७.	७५% अनुदानमा ब्यवसायिक च्याउ खेती अनुदान	संख्या	८००	१००%	१००%	१००%	१००%	१५०	३००	४५०	
८.	उन्नत बीउ वितरण ७५% अनुदानमा (गहुँ, मकै)	हेक्टर	२०	१००%	१००%	५०%	५०%	४५	६०	१०५	
९.	कृषि प्रविधी रेडियो शिक्षा कार्यक्रम	पटक	३	१००%	१००%	१००%	१००%				
१०.	कृषि फार्म व्यवस्थापन तथा निर्माण ५०% अनुदानमा	संख्या	३	१००%	१००%	१००%	१००%		३	३	कृषि सहकारी-१, कृषि फार्म-२
११.	खाद्यान्न बाली बिज बृद्धि १००% अनुदानमा (गहुँ, मकै)	पटक	५	१००%	१००%	५०%	५०%	१२	१५	२७	
१२.	तरकारी किट बीउ वितरण १००% अनुदान	संख्या	३०००	१००%	१००%	१००%	१००%	२०००	१०००	३०००	
१३.	प्रगती समिक्षा	पटक	३	१००%	१००%	१००%	०%				
१४.	मागमा आधारित कृषि व्यवसाय सञ्चालन गर्न ब्यवसायिक तरकारी, फलफूल नर्सरी तथा खेतीका लागि ५०% अनुदान	संख्या	४	१००%	१००%	१००%	१००%		४	४	
१५.	मौरी विकास कार्यक्रम ७५% अनुदानमा औजार उपकरण गोला वितरण	संख्या	४०	१००%	१००%	१००%	१००%	३	१४	१६	
१६.	लसुन बीउ वितरण कार्यक्रम ७५% अनुदान	पटक	१	१००%	१००%	१००%	१००%	२०	८१	१०१	
१७.	लोपोन्मुख रैथाने बाली उत्पादन खरिद गरी ५०% थप अनुदान पुँजी	N/A	१	१००%	१००%	१००%	९६.२%	७०	३०	१००	
१८.	स्थानीय बाली संरक्षण कार्यक्रम (तोरी, फापर, कोदो, माटे-चाङ्गे आदि) १००% अनुदान	पटक	२	१००%	१००%	१००%	१००%	२००	१००	३००	
१९.	कार्यक्रम अनुगमन तथा निरिक्षण	पटक	३	१००%	१००%	०%	०%				
२०.	दैनिक भ्रमण भत्ता खर्च	N/A	१	१००%	१००%	१००%	०%				
२१.	अन्तरजिल्ला कृषक भ्रमण कार्यक्रम	पटक	१	१००%	१००%	१००%	९६%	७	२२	३०	
२२.	फलफूल विकास कार्यक्रम हिँउदे विरुवा वितरण ५०% अनुदान	संख्या	१५००	१००%	१००%	१००%	१००%	५०	१०००	१०५०	



६.६.५ लुम्बिनी प्रदेश मुख्य मन्त्री ग्रामिण विकास तथा रोजगार कार्यक्रमबाट हस्तान्तरित कार्यक्रम

क्र.सं.	कार्यक्रम/आयोजनाको नाम	एकाई	परिमाण	बार्षिक लक्ष्य		हाल सम्मको प्रगती		लाभान्वित संख्या			कै.
				भौतिक	वित्तिय	भौतिक	वित्तिय	महिला	पुरुष	जम्मा	
चालुगत कार्यक्रमहरु											
१.	कृषि तथा पशुपालन व्यवसाय सञ्चालन गर्न बस्तुगत सहयोग कार्यक्रम	जना	३४	१००%	१००%	७३.५३	७२.५		२५	२५	

६.६.६ मारिड एकिकृत कृषि अनुसन्धान केन्द्र व्यवस्थापन

क्र.सं.	कार्यक्रम/आयोजनाको नाम	एकाई	परिमाण	बार्षिक लक्ष्य		हाल सम्मको प्रगती		लाभान्वित संख्या			कै.
				भौतिक	वित्तिय	भौतिक	वित्तिय	महिला	पुरुष	जम्मा	
पुँजीगत कार्यक्रमहरु											
१.	खेत जोत्ने तथा खाल्डो खन्ने मेसिन मर्मत	पटक	२	१००%	१००%	०%	०%				
२.	ग्रीन हाउस मर्मत संभार	N/A	१	१००%	१००%	१००%	१००%				
३.	कार्यालय ब्यवस्थापन	N/A	१	१००%	१००%	१००%	०%				
४.	कम्प्युटर खाडल निर्माण	संख्या	१	१००%	१००%	१००%	१००%				
५.	पम्पसेट तथा पाईप खरिद	संख्या	१	१००%	१००%	०%	०%				
६.	ग्रीन हाउस निर्माण	संख्या	१	१००%	१००%	१००%	१००%				
७.	गेट निर्माण	संख्या	१	१००%	१००%	१००%	१००%				
८.	बाटो तथा प्लट निर्माण	पटक	१	१००%	१००%	१००%	७३.३४%				
९.	तरकारी नर्सरी निर्माण	संख्या	३	१००%	१००%	१००%	१००%				
चालु कार्यक्रमहरु											



१.	संचार महसुल	पटक	३	१००%	१००%	०%	०%				
२.	मलचिड तथा माटो उपचार प्लाष्टिक खरिद	पटक	१	१००%	१००%	१००%	१००%				
३.	गोरु दाना/घाँस व्यवस्थापन	N/A	२	१००%	१००%	१००%	१००%				
४.	ज्यामी ज्याला आवश्यकता अनुसार	N/A	१	१००%	१००%	१००%	९३.९८%				
५.	तरकारी बीउ उत्पादन तरकारी बीउ खरिद	पटक	३	१००%	१००%	१००%	१००%				
६.	थोपा सिंचाई खरिद	संख्या	३	१००%	१००%	१००%	१००%				
७.	बन तथा जडिबुटी परिक्षण	पटक	१	१००%	१००%	१००%	१००%				
८.	फलफूल विरुवा खरिद	संख्या	३००	१००%	१००%	०%	०%				
९.	दाँते ओखर विरुवा तथा साईन खरिद	संख्या	६००	१००%	१००%	२०.८४%	९३.७५%				
१०.	कृषि उपज तथा आवश्यक सामग्री ढुवानी	N/A	१	१००%	१००%	३२.२६%	७९.८०%				

६.७ पशु सेवा इकाई

६.७.१ कार्यक्रम समानिकरण,ससर्त र मुख्य मन्त्री ग्रामिण बिकास कार्यक्रम तर्फ:

क्र.सं.	कार्यक्रमको नाम	एकाई	परिमाण	बार्षिक लक्ष		हालको प्रगति		लाभान्वित संख्या			कैफियत
				भौतिक	वित्तिय	भौतिक	वित्तिय	महिला	पुरुष	जम्मा	
१	कार्यालय संचार खर्च	महिना	१२	१००	१००	१००	६७.९२%	२	३	५	
२	जुनोटिक रोग सम्बन्धि पर्चा पम्पलेट तथा सुचना प्रकाशन	पटक	१	१००	१००	१००	१००%				
३	विभिन्न खोप पिपिआर एफएमडी एचएस विक्यू र रेबिज खोप लगाउँला भ्याक्सिनेटरलाई पारिश्रमिक	पटक	१	१००	१००		०	०	०	०	
४	२५ भन्दा बढि भेडा बाख्रा पाल्ने कृषक हरुलाई पशु बन्ध्याकरण सम्बन्धी तालिम	पटक	१	१००	१००	१००	५८.३३%	१	२०	२१	
५	खनिज ढिक्का बनाउने सम्बन्धी तालिम	पटक	१	१००	१००	१००	७०%	१	२१	२३	
६	जुनोटिक रोग सम्बन्धि स्कुल शिक्षा कार्यक्रम	संख्या	९	१००	१००	१००	८९.३३	२२३	१५९	३६०	
७	पालिकामा कार्यरत भेटेरिनरी प्राविधिकलाई कृत्रिम गर्भाधान सम्बन्धि तालिम खर्च	पटक	१	१००	१००	१००	०	०	०	०	
८	भेडा बाख्रा पालन सम्बन्धि ३ दिने तालिम	पटक	१	१००	१००	१००	९८.२५%	२	१५	१७	
९	९ वटै वडामा नेपियर घाँस स्रोतकेन्द्र स्थापना	पटक	१	१००	१००	१००	१००%	७१	९०	१६१	
१०	आन्तरिक तथा बाह्य परजिवी नियन्त्रण तथा उपचार	पटक	३	१००	१००	१००	१००%	१०	१८	२८	
११	कृतिम प्रजनन केन्द्र संचालन तथा व्यवस्थापन	पटक	१	१००	१००	१००	१००%				
१२	दुई वा दुई भन्दा बढि माउ बंगुर पाल्ने कृषकका लागि खोर सुधार कार्यक्रम	संख्या	३०	१००	१००	१००	०	०	०	०	



१३	दुई वा दुई भन्दा बढि माउ भैसी पालने कृषकका लागि भकारी सुधार कार्यक्रम	संख्या	३०	१००	१००	१००	१००%	५	२२	२७	
१४	पशु सेवा घुम्ती शिविर	पटक	५	१००	१००	१००	०	०	०	०	
१५	व्यवशायीक पशुपालक कृषक समुह सहकारी र फार्मलाई वर्षे घाँसबालि विउ खरिद तथा वितरण	पटक	१	१००	१००	१००	९४.५८	६२	१२६	१८८	
१६	व्यवशायीक पशुपालक कृषक समुह सहकारी र फार्मलाई हिउदे घाँसबालि विउ खरिद तथा वितरण	पटक	१	१००%	१००%	१००%	९४.१६%	३१	३३	६४	
१७	औषधि खरिद	पटक	१	१००	१००	१००	१००%	५७९	७०४	१२८३	
१८	२५ भन्दा बढि भेडा बाख्रा पालने कृषकका लागी प्रजनन बोका वितरण	संख्या	१८	१००	१००	१००	१००%			१८	
१९	डालेघाँस किम्बुको नर्सरी स्थापना (कटिड खरिद,मलखाद र जग्गा भाड समेत)	पटक	१	१००	१००	१००	१००%	७५	८४	१५९	
२०	९ वटै वडामा डिपिड ट्याङ्क निर्माण	संख्या	९	१००	१००	१००	०	०	०		
२१	ट्रेविज निर्माण	संख्या	५	१००	१००	१००	८८.१३%				
२२	लागत साझेदारिमा भेडा संरक्षण कार्यक्रम			१००	१००	१००	१००%		२०	२०	
२३	कोभिड प्रभावित भई गाउँ फर्केका कृषकहरूलाई उत्पादन बस्तुगत सामाग्रीमा अनुदानमा बितरण			१००	१००	७३.३	७३.३%		२५	२५	

६.७. २ दैनिक पशुपंछी उपचार तथा स्वास्थ्य चेकजाँच तर्फ

क्र.स	महिना/ पशु पन्छी	गाई	भैसी	भेडा	बाख्रा	बंगुर	कुखुरा	अन्य	कुल जम्मा
१	श्रावन	३९	४३	६	६१०	८१	३८७	३	
२	भाद्र	४१	४१	०	४८७	९७	२९५	६	
३	असोज	२२	२८	२	२८७	४१	२७२	०	
४	कार्तिक	०	५	४	१७१	१४	१७८	०	
५	मंसिर	१६	२०	०	२४४	२१	३९९	१७	
६	पुस	११	३४	०	१७८	४५	५२८	६	
७	माघ	१५	३६	२१	१४५	४४	३००	९	
८	फागुन	४	२२	५	३२०	६५	६१	१३	
९	चैत्र	९	१७	०	४०८	६४	२४९	४	
१०	बैसाख	९	२०	६	७५६	५५	४९३	७	
११	जेठ	०	४	०	२५१	१३	४०	०	
१२	असार	२०	३९	०	१३८५	१३३	५४३	२	
	जम्मा	१८७	३०९	४४	५२५१	६७३	३७४५	६७	१०२७३



६.७.३ पशुपन्थी उपचार सेवाबाट लाभान्वित बिवरण:

क्र.स	महिना	महिला	पुरुष	कुल जम्मा	क्र.स	महिना	महिला	पुरुष	कुल जम्मा
१	श्रावन	५७	८१		१	श्रावन	५७	८१	
२	भाद्र	५१	७७८		२	भाद्र	५१	७७८	
३	असोज	३०	५९		३	असोज	३०	५९	
४	कार्तिक	१८	१५		४	कार्तिक	१८	१५	
५	मंसिर	४६	३०		५	मंसिर	४६	३०	
६	पूस	५०	४०		६	पूस	५०	४०	
७	माघ	४५	४९		७	माघ	४५	४९	
८	फागुन	४९	७७		८	फागुन	४९	७७	
९	चैत्र	४५	६०		९	चैत्र	४५	६०	
१०	बैसाख	६८	७३		१०	बैसाख	६८	७३	
११	जेठ	१५	१७		११	जेठ	१५	१७	
१२	असार	१०५	१२५		१२	असार	१०५	१२५	
	जम्मा	५७९	७०४	१२८३		जम्मा	५७९	७०४	१२८३

६.७.४ ब्यवसायिक फर्म तथा समुह दर्ता तर्फ:

क्र.स	व्यसायको प्रकार	बिवरण	इकाई	परिमाण	कैफियत
१	फार्म दर्ता	गाई, भैसी, भेडा, बाख्रा, बंगुर, कुखुरा आदी	ओटा	२३	
२	समुह दर्ता	गाई, भैसी, भेडा, बाख्रा, बंगुर, कुखुरा आदी	ओटा	९	
	जम्मा			३२	

६.७.५ सिफारिस तर्फ:

क्र.स	बिवरण	परिमाण	कैफियत
१	पशुपंक्षी आयात/निर्यातका लागि स्वास्थ्य चेक जाँच तथा सिफारिस	७	
२	अन्य सिफारिस	२०	



६.८ स्वास्थ्य इकाई

सि.नं.	कार्यक्रम/आयोजना/क्रियाकलापको नाम	खर्च शीर्षक	लक्ष	इकाई	विनियोजन	खर्च	खर्च (%)
८०५५३५०२३०२ भूमे गाउँपालिका - स्वास्थ्य							
१	<u>मसलन्द तथा कार्यालय सामाग्री</u>	२२३११	१	N/A	९,००	८,९९	९९.९५
२	<u>ल्याब सञ्चालनका लागि जनशक्ति तलब भत्ता</u>	२२४१३	१३	महिना	५,७२	१,५९	२७.९४
३	<u>स्वास्थ्य चौकी तथा सामुदायिक स्वास्थ्य इकाईमा कार्यरत करार कर्मचारी तलबभत्ता</u>	२२४१३	१३	महिना	१२,७४	२,६७	२०.९८
४	<u>पालिका अस्पतालका लागि MBBS डाक्टर तलबभत्ता</u>	२२४१३	१३	महिना	६,५०	१,५०	२३.१२
५	<u>स्वास्थ्यकर्मीहरुलाई IMAM तालिम</u>	२२५११	१	पटक	१,००	०	०
६	<u>सरुवा रोग नियन्त्रणका लागि समुदायस्तरीय स्वास्थ्य शिक्षा कार्यक्रम</u>	२२५१२	१	N/A	१,५०	०	०
७	<u>स्वास्थ्य संस्थामा प्रसूति भए वापत पोषण झोला वितरण</u>	२२५२२	२६६	संख्या	३,९९	३,९६	९९.४
८	<u>स्वास्थ्य संस्थाहरुमा नागरिक वडापत्र</u>	२२५२२	११	संख्या	४९	१९	४०.२२
९	<u>एक्स-रे स्थापना तथा सञ्चालन खर्च</u>	२२५२९	१	पटक	२,००	०	०
१०	<u>पालिकास्तरीय अनुगमन तथा मूल्याङ्कन खर्च</u>	२२६११	४	पटक	१,००	०	०
११	<u>पालिका अस्पताल सञ्चालनका लागि व्यवस्थापन</u>	२२७११	१२	महिना	३,६०	४८	१३.३५
१२	<u>स्वयंसेविका मासिक बैठक तथा प्रतिवेदन यातायात खर्च</u>	२२७११	१२	महिना	२,७६	२,७५	९९.६४
१३	<u>आमा समूह बैठक खर्च</u>	२२७११	५०६	पटक	२,५३	२,४७	९७.८३
१४	<u>स्वास्थ्य चौकी तथा सामुदायिक स्वास्थ्य इकाई सञ्चालन तथा व्यवस्थापन खर्च</u>	२६४१३	११	संख्या	१,१०	१,०९	९९.६४
१५	<u>गर्भावस्था/सुत्केरी अवस्था आपतकालीन कोष स्थापना</u>	२७२१२	१	पटक	५,००	०	०
१६	<u>सामान्य औषधी तथा सर्जिकल सामाग्री</u>	२७२१३	१	पटक	५,००	४,९८	९९.६३
१७	<u>एक्स-रे मेशिन खरिद</u>	३११२२	१	पटक	७,००	०	०
१८	<u>स्वास्थ्य चौकी तथा सामुदायिक स्वास्थ्य इकाईका लागि फर्निचर</u>	३११२३	१	पटक	३,००	२,९९	९९.८८
१९	<u>बर्थिङ सेन्टरमा सुत्केरी सेवा लिनेका लागि भान्साघर निर्माण</u>	३११५९	५	संख्या	१५,००	८,७६	५८.४३
कुल जम्मा					८८,९३	४२,४७	४७.७६



६.९ आन्तरिक लेखापरीक्षण इकाई

आर्थिक क्रियाकलापहरूलाई मितव्ययी, पारदर्शी र नतिजाउन्मुख बनाउन २५००० भन्दा कम जनसंख्या भएको स्थानीय तहमा सहायस्तरको आन्तरिक लेखापरीक्षक र २५००० भन्दा भन्दा बढी जनसंख्या भएको स्थानीय तहमा अधिकृतस्तरको आन्तरिक लेखापरीक्षकको व्यवस्था हुने गरेको छ । सोही अनुसार यस गाउँपालिकाका हरेक आर्थिक गतिविधिहरू चुस्त, पारदर्शी, मितव्ययी बनाई नतिजाउन्मुख बनाउन सहायस्तरको आन्तरिक लेखापरीक्षकको प्रावधानछ। यस आ.व. मा कम अनुभव तथा पर्याप्त तालिमको बाबजुद पनि चौमासिक रुपमा आन्तरिक लेखापरीक्षण सम्पन्न भई प्रतिवेदन पेश भएको छ।

६.१० बहुक्षेत्रीय पोषण योजना

क्र.सं.	क्रियाकलापहरूको विवरण	वार्षिक बजेट			खर्च विवरण			(बाँकी रकम हजारमा)
		सङ्घीय सरकार	प्रदेश सरकार	स्थानीय तह	सङ्घीय सरकार	प्रदेश सरकार	स्थानीय तह	
१	किशोर किशोरी तथा अभिभावक बीच बालविवाह, लैङ्गिक हिंसा तथा सामाजिक गलत अभ्यास सम्बन्धी वडास्तरीय १ दिने अभिमुखिकरण			६३				६३
२	विद्यालयमा किशोरीहरूलाई जीवनपयोगी सीप र पोषण विषयमा स्वास्थ्य शिक्षा	१००					५६	४४
३	सुनौला १००० दिनका घरपरिवारमा च्याउको बीऊ वितरण	५०					५०	०
४	स्वयंसेवकलाई दैनिक भ्रमण भत्ता			४०				४०
५	पालिकामा रहेका ओ टि सीहरू सञ्चालनका लागि स्वास्थ्यकर्मीहरू र महिला स्वास्थ्य स्वयंसेविकाका लागि यातायात सञ्चालनका लागि यातायात सञ्चार र उत्प्रेरणा खर्च	२५			२४			१
६	महिला स्वास्थ्य स्वयंसेविकाहरूलाई बृहत् पोषण प्याकेजसम्बन्धी तालिम	१००			१००			०
७	विपन्न सुनौलो हजार दिनका आमाहरूलाई पोषिलो झोला वितरण कार्यक्रम	५००			४९८.३७			१.६
८	ओ.टि.सि स्थापना तथा सुदृढीकरण	१००			९९.५१			०.४९
९	व्यवसायी योजनामा आधारित महिला सहकारी तथा समूहलाई उद्यमशीलता विकासका लागि सुरुवादी पुजी अनुदान प्राप्त गर्ने	६२५			६२५			०
१०	विद्यालयमा पोषण कर्नर स्थापना	२५			२५			०
११	विद्यालयमा प्लाष्टिक घरसहितको फलफूल बगैँचा तथा करेसावारी स्थापना	५६			५६			०
१२	स्थानीय तह तथा वडामा पोषण डेस्कको स्थापना	१००			९९.६			०.३४४
१३	पालिका तथा वडा स्तरीय पोषण तथा खाद्य सुरक्षा निर्देशन समितिको गठन कृयाशिलता र नियमित बैठक	१२०			६९.२			५०.८
१४	सार्वजनिक संस्थाहरूमा पोषण डेस्कको स्थापना	३०			३०			०



१५	पोषण सामग्री ढुवानी	२५			२५			०
१६	विभिन्न खाद्यवस्तुमा पाइने पोषण तत्वहरूको विवरण भएको तालिका प्रकाशन गरी घरपरिवारमा वितरण गर्ने	३५	१		३३.९			१.१
१७	सुनौला हजारदिनका आमाहरूलाई (आर्थिक अवस्था कमजोर भएकाहरूलाई)पलाष्टिक ट्वेल सहित विउ वितरण	५०	१		५०			५०
१८	सुनौला १००० दिनका घरपरिवारमा च्याउको बीउ वितरण	५०	२		५०			०
१९	किशोरी तथा सुनौला हजार दिनका घरपरिवारमा मौसमी तथा बेमौसमी जातका तरकारी तथा अन्न बालीको बिउ विजन तथा कृषि औजार सामग्रीहरू नमूनाको रूपमा वितरण	१३०	१		१३०			०

७. वडा कार्यालय तर्फको वार्षिक प्रगति

१ नं. वडा

क्र.सं.	कार्यक्रम/आयोजना	इकाई	वार्षिक लक्ष्य		वार्षिक प्रगति		लाभान्वित			कैफियत
			भौतिक	वित्तीय	भौतिक	वित्तीय	महिला	पुरुष	जम्मा	
१	लुकुमखोला लघु जलविद्युत आयोजना ELC Board खरिद	पटक	१	८००	१००%	१००%	१३५०	१२५०	२६००	
२	श्री भूमि आवि रुजिखोला बालमैत्री फर्निचर खरिद	पटक	१	२००	१००%	९८%	११०३	१०७२	२१७५	
३	नरिबाड स्थानीय सडक स्तरोन्नति	संख्या	१	५५०	१००%	१००%	९०	११०	२००	
४	आवि रुजिखोला खानेपानी निर्माण	संख्या	१	३३०	१००%	१००%	११०३	१०७२	२१७५	
५	पुरेखर्क खानेपानी निर्माण	संख्या	१	२८२	१००%	९८%	४०	२२	६२	
६	बरपेसिउ खानेपानी मर्मत	संख्या	१	३३०	१००%	१००%	१३८	१००	२३८	
७	मङ्गरा खानेपानी निर्माण	संख्या	१	२७५	१००%	९९%	९५	१०५	२००	
८	मपलान खानेपानी निर्माण	संख्या	१	२२०	१००%	९८%	६०	४०	१००	
९	मुलबाड खानेपानी मर्मत	पटक	१	१६५	१००%	१००%	२२	१८	४०	
१०	रुपुगा लाम्पाटा खानेपानी मर्मत	पटक	१	५५०	१००%	१००%	१३८	१००	२३८	



११	लुकुम वृक्षारोपण	पटक	१	५०	100%	100%			0	
१२	दलित बस्ती ढल निकास	पटक	१	५५०	100%	73%	450	350	800	
१३	सिद्धचौर मावि लुकुम ढल निकास	संख्या	१	३००	100%	100%	470	525	995	
१४	किरखोला आरसिसी पुल निर्माण	संख्या	१	५५०	100%	86%	90	60	150	
१५	खोप केन्द्र भवन शौचालय प्लष्टर तथा घेराबार	संख्या	१	३३०	100%	100%	554	585	1139	
१६	फोहर डम्पिड खाल्डो निर्माण	संख्या	१	२२०	100%	74%	1250	1000	2250	

२ नं. वडा

क्र.सं.	कार्यक्रम/आयोजना	इकाई	वार्षिक लक्ष्य		वार्षिक प्रगति		लाभान्वित			कैफियत
			भौतिक	वित्तीय	भौतिक	वित्तीय	महिला	पुरुष	जम्मा	
१	काँक्री महिला सामुदायिक भवन निर्माण	संख्या	१	६६०	100%	100%	425	725	1150	
२	त्रिवेणीखोला लघु जलविद्युत पोल खरिद	पटक	१	४४०	100%	100%			0	
३	खाबाडबगर खानेपानी मर्मत	पटक	१	२२०	100%	100%	125	225	350	
४	भलाबाड खानेपानी मर्मत पाइप खरिद	पटक	१	१२	100%	0%			0	नभएको
५	रिका खानेपानी निर्माण	संख्या	१	१६५	100%	100%	800	700	1500	
६	आरुडाँडा खानेपानी मुहान संरक्षण	पटक	१	१६५	100%	99%	58	92	150	
७	आवि गावाड बालमैत्री शौचालय निर्माण	संख्या	१	३६८	100%	100%	160	200	360	
८	आवि जङ्गाडाँडा घेराबार	पटक	१	२७५	100%	78%			0	
९	आवि दहवाड फिल्ड निर्माण	संख्या	१	३३०	100%	100%	95	87	182	
१०	खाबाड खेलमैदान घेराबार	संख्या	१	३८५	100%	99%	300	200	500	
११	खाबाडदेखि गावाडसम्म सिँढी निर्माण	पटक	१	५५०	100%	91%	150	110	260	
१२	घट्टेखोला झाँक्री नाच थलो निर्माण	संख्या	१	२७२	100%	100%	280	220	500	
१३	घुरी दाडकुवाड स्प्रिङकल सिँचाई निर्माण (क्रमागत)	पटक	१	२२०	100%	100%	70	45	115	
१४	जङ्गाडाँडा आरन निर्माण	संख्या	१	११४	100%	100%	60	70	130	



१५	त्रिभूवन जनता आवि घेराबार	पटक	१	३३०	100%	89%	250	250	500	
१६	तामारीखोला आरसिसी पुल निर्माण	संख्या	१	५५०	100%	95%	130	110	240	
१७	नरबाड खानेपानी मुहान संरक्षण	पटक	१	११०	100%	96%	40	50	90	
१८	न्याबाडखोला आरसिसी पुल निर्माण	संख्या	१	५५०	100%	78%	310	290	600	
१९	वडा कार्यालय शौचालय मर्मत तथा गेट निर्माण	पटक	१	५५०	100%	100%	128	396	524	
२०	सैपाटुड खोला बाँध निर्माण	पटक	१	२२०	100%	99%	55	45	100	
२१	सैपाटुड महिला भवन प्लष्टर, शौचालय र धारा निर्माण	पटक	१	२८१	100%	100%	1000	800	1800	

३ नं. वडा

क्र.सं.	कार्यक्रम/आयोजना	इकाई	वार्षिक लक्ष्य		वार्षिक प्रगति		लाभान्वित			कैफियत
			भौतिक	वित्तीय	भौतिक	वित्तीय	महिला	पुरुष	जम्मा	
१	दलित सिपकला भवन	संख्या	१	३३०	100%	0%	70	110	180	नभएको
२	क्याङ्सी महिला भवन निर्माण	संख्या	१	५५०	100%	91%	250	225	475	
३	झुम्लाबाड सांस्कृतिक भवन तथा शौचालय सुदृढीकरण तथा वायरिड	पटक	१	२००	100%	100%	450	350	800	
४	बदेजो खरिद क्याङ्सी	N/A	१	६५	100%	100%			0	
५	स्वास्थ्य चौकी मोराबाड फर्निचर तथा फिक्चर्स	पटक	१	३००	100%	100%			0	
६	थानागादेखि पैयाँपाटासम्म सडक निर्माण	N/A	१	४७६	100%	100%			0	
७	क्याङ्सीखोला लघुजलविद्युत भवन मर्मत तथा सामग्री खरिद	संख्या	१	३३०	100%	100%	675	445	1120	
८	तुनबाडखोला लघुजलविद्युत मर्मत	पटक	१	३३०	100%	100%	1250	1060	2310	
९	क्याङ्सी खानेपानी मर्मत	संख्या	१	३३०	100%	89%	120	150	270	
१०	मोराबाड स्वास्थ्य चौकी खानेपानी व्यवस्थापन	पटक	१	१५०	100%	100%	275	250	525	
११	सिमा, सूतिबाड र रमाजुड खानेपानी मर्मत तथा विस्तार	पटक	१	३८५	100%	91%	450	350	800	
१२	वृक्षारोपन	पटक	१	१००	100%	100%	335	215	550	



१३	झुम्लाबाड ठूलोगाउँ ढल निकास	संख्या	१	१,१००	१००%	१००%	१०५	१४५	२५०	
१४	चेनखोला मुहान संरक्षण	संख्या	१	११०	१००%	१००%	१००	१२५	२२५	
१५	तक्सार आवि झुम्लाबाड बालसहितको फिल्ड निर्माण	संख्या	१	४४०	१००%	१००%	१०५	१४५	२५०	
१६	नमूना आवि मोराबाड गेट निर्माण तथा थप घेराबार	पटक	१	२७५	१००%	१००%	२७०	१३३	४०३	
१७	मोराबाड महिला भवन शौचालय तथा फर्निचर	संख्या	१	२२०	१००%	१००%	७०	१७०	२४०	
१८	बडा कार्यालय थप घेराबार तथा चेन गेट	पटक	१	२२०	१००%	१००%	९७०	८३०	१८००	
१९	शहिद शुक्र मावि बास्केटबल कोर्ट निर्माण	संख्या	१	५५०	१००%	१००%	७३०	२०००	२७३०	
२०	सामुदायिक स्वास्थ्य केन्द्र झुम्लाबाड चेन गेट तथा थप घेराबार	संख्या	१	५००	१००%	१००%	२००	६००	८००	
२१	नमूना आवि मोराबाड भवन छानो मर्मत	संख्या	१	२२०	१००%	९८%	३००	८५	३८५	
२२	सिमा चर्च भवन मर्मत	पटक	१	११०	१००%	१००%	६६	३९	१०५	

४ नं. वडा

क्र.सं.	कार्यक्रम/आयोजना	इकाई	वार्षिक लक्ष्य		वार्षिक प्रगति		लाभान्वित			कैफियत
			भौतिक	वित्तीय	भौतिक	वित्तीय	महिला	पुरुष	जम्मा	
१	तल्लो साकिम दलित भवन निर्माण	संख्या	१	४००	१००%	१००%	१०४	१२	११६	
२	छर्पापलेटा पुवाड खानेपानी निर्माण	ट्याङ्की	१	३३०	१००%	९९%	३३६	३४०	६७६	
३	जुगेपानी एकघर एक धारा खानेपानी (क्रमागत) योजना	घर	७४	६६०	१००%	१००%	२६०	२६५	५२५	
४	झुडलुड खानेपानी ट्याङ्की निर्माण	संख्या	१	२५३	१००%	९६%	३३६	३४०	६७६	
५	स्याबाडखोला मुहान संरक्षण	N/A	१	३५५	१००%	९९%	५०४	५२६	१०३०	
६	काँडा चौतारा व्याडमिन्टन फिल्ड निर्माण	संख्या	१	२८३	१००%	१००%	२९२	३९५	६८७	
७	खुल्जादेखि आवि साकिमसम्म बाटो निर्माण	N/A	१	३३०	१००%	९९%	३३६	३४०	६७६	
८	तुपखोला आरसिसी पुल निर्माण	संख्या	१	५५०	१००%	१००%	३३६	३४०	६७६	



९	तल्लो साकिम ढिकी तथा कोल निर्माण	संख्या	१	३००	100%	100%	३३६	३४०	676
१०	बल्थुड हेलिप्याड निर्माण	संख्या	१	५५०	100%	99%	८४०	८६६	1706
११	भवानी मन्दिर निर्माण	संख्या	१	३२३	100%	100%	३३६	३४०	676
१२	रुलीमा आकाशे पानी दह निर्माण	संख्या	१	४४०	50%	100%	३३६	३४०	676
१३	लुडलाम खेलमैदान निर्माण	संख्या	१	२८३	50%	99%	३३६	३४०	676

५ नं. वडा

क्र.सं.	कार्यक्रम/आयोजना	इकाई	वार्षिक लक्ष्य		वार्षिक प्रगति		लाभान्वित			कैफियत
			भौतिक	वित्तीय	भौतिक	वित्तीय	महिला	पुरुष	जम्मा	
१	आवि डालिबाड दलित छात्रावास निर्माण	संख्या	१	४०२	100%	100%	२३९	३४३	582	
२	बिमाखोला आरसिसी पुल निर्माण	संख्या	१	६०५	100%	99%			0	
३	घुघुती घैरा खानेपानी निर्माण	N/A	१	३४७	100%	99%	९	८	17	
४	चारेखोला खानेपानी मर्मत	N/A	१	४४४	100%	100%	२०	३२	52	
५	आवि डालिबाड शौचालय तथा खानेपानी ट्याङ्की निर्माण	N/A	१	१२१०	100%	93%	२३९	२४३	482	
६	उपल्लो साकिम जनजाति भवन फिल्ड तथा खानेपानी निर्माण	N/A	१	३४६	100%	100%	१९२	१७२	364	
७	उपल्लो साकिम टोल मेशनरी सिँढी तथा सोलिड निर्माण	N/A	१	११००	100%	100%	१९	१७	36	
८	खोपकेन्द्र भवन प्लष्टर तथा शौचालय निर्माण	N/A	१	३८५	100%	100%	८२४	८३९	1663	
९	भैरमथान मन्दिर निर्माण	संख्या	१	१६५	100%	99%	३७	३१	68	
१०	सेराबाड फिल्ड निर्माण	संख्या	१	३३०	100%	100%	३८६	४२४	810	
११	सभाहल प्लष्टर	N/A	१	२४७	100%	99%	३८६	४२४	810	



६ नं. वडा										
क्र.सं.	कार्यक्रम/आयोजना	इकाई	वार्षिक लक्ष्य		वार्षिक प्रगति		लाभान्वित			कैफियत
			भौतिक	वित्तीय	भौतिक	वित्तीय	महिला	पुरुष	जम्मा	
१	खाम्दै महिला भवन निर्माण	संख्या	१	७७०	100%	100%				
२	अस्थायी प्रहरी पोष्ट इन्टरनेट व्यवस्था तथा कम्प्युटर खरिद	N/A	१	१००	100%	54%				
३	गहुँ थ्रेसर मेसिन खरिद	सेट	१	१५०	100%	100%				
४	महत खानेपानी धारा निर्माण तथा मर्मत	संख्या	१	२७५	100%	100%				
५	स्याला सूर्पा खानेपानी मर्मत	संख्या	१	१६५	100%	98%				
६	जमक्षेत्री लवाटे पोखरी निर्माण	N/A	१	२२०	100%	97%				
७	पहिरो रोकथाम तथा नियन्त्रण	N/A	१	३३०	100%	76%				
८	वृक्षारोपन कार्यक्रम	N/A	१	१००	100%	100%				
९	सूर्पा डाँडा पहिरो नियन्त्रण	घ.मि.	२७	११०	100%	100%				
१०	कुनपानी खोलादेखि कोर्जनिटासम्म गोरेटो बाटो निर्माण	N/A	१	२२०	100%	100%				
११	नाखे रुञ्जी बालशिक्षा शौचालय निर्माण	संख्या	१	२२०	100%	100%				
१२	महत स्वास्थ्य चौकीमा गेटसहितको घेराबार निर्माण	संख्या	१	६६०	100%	98%				
१३	वडा कार्यालयदेखि बुद्ध पार्कसम्म गेटसहितको घेराबार तथा पार्क निर्माण	N/A	१	४६७	100%	98%				
१४	सार्वजनिक शौचालय निर्माण	संख्या	१	४६७	100%	92%				

७ नं. वडा										
क्र.सं.	कार्यक्रम/आयोजना	इकाई	वार्षिक लक्ष्य		वार्षिक प्रगति		लाभान्वित			कैफियत
			भौतिक	वित्तीय	भौतिक	वित्तीय	महिला	पुरुष	जम्मा	
१	अस्थायी प्रहरी चौकी फर्निचर खरिद	N/A	१	५०	१००%	१००%				



२	धर्मशाला लाबाड भित्रवन सडक मर्मत	पटक	१	६६०	१००%	१००%				
३	बागतारे गुनाम सडक मर्मत	N/A	१	६६०	१००%	१००%				
४	आवि गुनाम ढल निकास	संख्या	१	१६५	१००%	१००%				
५	धर्मशाला बस्ती ढल निकास	संख्या	१	४४०	१००%	१००%				
६	आ वि लाबाड बालमैत्री धारा निर्माण	संख्या	१	१६५	१००%	१००%				
७	आवि धर्मशाला सिढी निर्माण	संख्या	१	२२०	१००%	९२%				
८	आवि रिसालचौर बालमैत्री धारा निर्माण	संख्या	१	१६५	१००%	१००%				
९	गुनाम खेलमैदान स्तरोन्नति	N/A	१	२७५	१००%	१००%				
१०	गुनाम महिला भवन शौचालय निर्माण तथा व्यवस्थापन	N/A	१	१६५	१००%	१००%				
११	टिपचुली आरसिसि पुल निर्माण	संख्या	१	४९५	१००%	१००%				
१२	डाडरीबाड महिला भवन शौचालय निर्माण तथा व्यवस्थापन	N/A	१	१६५	१००%	१००%				
१३	द्वारीदाना देखि भित्रवन घोडेटो बाटो मर्मत	मि	१०२०	२२०	१००%	१००%				
१४	धर्मशाला महिला भवन शौचालय निर्माण तथा व्यवस्थापन	N/A	१	१६५	१००%	१००%				
१५	पानीखोला मुहान संरक्षण	पटक	१	११०	१००%	९६%				
१६	बराह ढल्के पोखरी मर्मत	पटक	१	११०	१००%	१००%				
१७	रिसालचौर खेलमैदान	N/A	१	१६५	१००%	९९%				
१८	लाबाड देवी मन्दिर निर्माण	N/A	१	१५०	१००%	१००%				
१९	लाबाड बस्ती सडक तथा ढल निकास निर्माण	संख्या	१	६६०	१००%	१००%				
२०	लाबाड महिला भवन शौचालय निर्माण तथा व्यवस्थापन	N/A	१	१६५	१००%	१००%				



२१	लाबाडदेखि रिसालचौर घोडेटो बाटो मर्मत	N/A	१	२७५	१००%	१००%				
२२	सामुदायिक स्वास्थ्य एकाईमा प्लासेन्टा पिट निर्माण	संख्या	१	५०	१००%	१००%				

क्र.सं.	कार्यक्रम/आयोजना	इकाई	वार्षिक लक्ष्य		वार्षिक प्रगति		लाभान्वित			कैफियत
			भौतिक	वित्तीय	भौतिक	वित्तीय	महिला	पुरुष	जम्मा	
१	सिमखोला महिला भवन सिमेन्ट प्लष्टर	संख्या	१	१५९	१००%	९२%				
२	सरस्वती मावि सिमखोला बालमैत्री फर्निचर	संख्या	१	१४५	१००%	१००%				
३	कुचिबाड खोला लघुजलविद्युत	पटक	१	५५०	१००%	९१%				
४	कोबाड खानेपानी निर्माण	संख्या	१	२३६	१००%	१००%				
५	घोर्नेटी खानेपानी ट्याङ्की मर्मत तथा पाइप खरिद	संख्या	१	६६	१००%	१००%				
६	तमाखे थातिबोट दवारे खानेपानी निर्माण	संख्या	१	२२०	१००%	१००%				
७	भलाबोट खानेपानी मर्मत तथा निर्माण	पटक	१	१६५	१००%	१००%				
८	सरस्वती मावि सिमखोला धारा तथा खानेपानी निर्माण	संख्या	१	३३०	१००%	१००%				
९	वन नर्सरी स्थापना तथा वृक्षारोपन कार्यक्रम	पटक	१	९०	१००%	१००%				
१०	एक घर एक करेसावारी निर्माण	N/A	१	१५०	१००%	०%				नभएको
११	कुचिबाड आरन निर्माणका लागि कर्कट पाटा खरिद	संख्या	१	१३६	१००%	१००%				
१२	कुचिबाड सामुदायिक स्वास्थ्य एकाई ग्याबिड वाल तारवार तथा प्लासेन्टा पिट निर्माण	संख्या	१	४४०	१००%	१००%				
१३	कुलधारा खानेपानी मुहान संरक्षण	पटक	१	२४२	१००%	१००%				
१४	काफलगौरा कुवा निर्माण	पटक	१	५५	१००%	८५%				



१५	घोर्नेटी बाटो सोलिड	पटक	१	१३७	१००%	100%				
१६	घोर्नेटी विस्कुम घोरेटो बाटो निर्माण	पटक	१	११०	१००%	100%				
१७	जनजाति धोबिधारा मर्मत तथा निर्माण	संख्या	१	२७२	१००%	87%				
१८	जनशक्ति आवि झिम्का ग्याबिड बाल तथा तारबार	संख्या	१	४४०	१००%	100%				
१९	तलिगाउँ फिल्ड निर्माण	संख्या	१	१७६	१००%	100%				
२०	दोमही पोखरापाटा सिंढी निर्माण	N/A	१	२२०	१००%	100%				
२१	नुनथला खेलमैदान निर्माण	संख्या	१	१५९	१००%	100%				
२२	नाम्फू बाटो सोलिड	N/A	१	१६५	१००%	100%				
२३	नाम्फू भलाबोट घोडेटो बाटो निर्माण/मर्मत	N/A	१	३३०	१००%	100%				
२४	पुर्षाबाड खानेपानी ट्याङ्की निर्माण	संख्या	१	१९२	१००%	96%				
२५	पुर्षाबाड विस्कुम घोडेटो बाटो निर्माण	पटक	१	१५९	१००%	100%				
२६	पाछाबाड पहिरो नियन्त्रण ग्याबिड बाल निर्माण	पटक	१	१६५	१००%	100%				
२७	फिल्टर खरिद तथा वितरण	संख्या	२९	१४५	१००%	100%				
२८	बाखेखोर ताम्दै तलिगाउँ घोडेटो बाटो निर्माण	N/A	१	३३०	१००%	100%				
२९	भलाबोट खेलमैदान निर्माण	संख्या	१	१६५	१००%	100%				
३०	भैसीलोटे बाटो सोलिड	पटक	१	१६५	१००%	100%				
३१	मैबाड कोठाबोट खानेपानी मुहान संरक्षण	पटक	१	२३१	१००%	100%				
३२	महिला भवन शौचालय निर्माण	संख्या	१	११०	१००%	100%				
३३	माघामिक विद्यालय कुचिबाड बालमैत्री शौचालय निर्माण	संख्या	१	२७५	१००%	100%				
३४	लुडचुड खेलमैदान निर्माण	संख्या	१	१६५	१००%	100%				
३५	हाँडी मालुम खोला काठेपुल निर्माण	संख्या	१	२७२	१००%	100%				
३६	माघामिक विद्यालय कुचिबाड पिसिसी तथा छाना मर्मत	पटक	१	२७५	१००%	97%				



९ नं. वडा											
क्र.सं.	कार्यक्रम/आयोजना	इकाई	वार्षिक लक्ष्य		वार्षिक प्रगति		लाभान्वित			कैफियत	
			भौतिक	वित्तीय	भौतिक	वित्तीय	महिला	पुरुष	जम्मा		
१	गरिब घर निर्माण सामाग्री वितरण	पटक	१	५००	१००%	१००%			०		
२	उन्नत जातको पशु प्रवर्द्धन	पटक	१	३००	१००%	१००%			०		
३	गैरीगाउँ बुढागाउँ गहुँकम्द सडक निर्माण	कि मी	१	१०००	१००%	९१%			०		
४	गोठीबाड पिपलबोट काठेपुल निर्माण	संख्या	१	११०	१००%	१००%			०		
५	गोठीबाडखोला भाडोबारी काठेपुल निर्माण	संख्या	१	१६५	१००%	१००%			०		
६	दोमही खोला काठेपुल निर्माण	संख्या	१	७७	१००%	१००%			०		
७	धर्मशाला काठेपुल निर्माण	संख्या	१	८२	१००%	१००%			०		
८	बिसौनाबोट काठेपुल निर्माण	संख्या	१	११०	१००%	१००%			०		
९	भङ्गेरी डाँडागाउँ सिमचौर सडक निर्माण	कि मी	०.५	५००	१००%	११०%			०		
१०	मालुवाखोला काठेपुल निर्माण	संख्या	१	७७	१००%	१००%			०		
११	सिमलबोट पावर हाउस काठेपुल निर्माण	संख्या	१	११०	१००%	१००%			०		
१२	महिला भवन तटबन्धन निर्माण	संख्या	१	४४०	१००%	१००%			०		
१३	तिलाखोला खानेपानी योजना निर्माण	N/A	१	५५०	१००%	१००%			०		
१४	तिलागैरा खानेपानी मर्मत	N/A	१	४४०	१००%	१००%			०		
१५	दाडलमही खानेपानी मर्मत तथा सामाग्री खरिद	N/A	१	४४०	१००%	१००%			०		
१६	सनै फुक्ने खानेपानी सामाग्री खरिद तथा मर्मत	N/A	१	४४०	१००%	१००%			०		
१७	वृक्षारोपन कार्यक्रम	N/A	१	२०९	१००%	९१%			०		
१८	आवि डाँडागाउँ बालमैत्री शौचालय तथा धारा निर्माण	पटक	१	२२०	१००%	१००%			०		
१९	आवि धर्मशाला बालमैत्री शौचालय तथा धारा निर्माण	N/A	१	२७५	१००%	१००%			०		
२०	गैरीगाउँ शहिद पार्क	संख्या	१	५५०	१००%	१००%			०		



२१	दलित नमूना बस्ती भकारो सुधार तथा घोरेटो बाटो निर्माण	N/A	१	४४०	१००%	100%			०	
२२	सिमलबोट सार्वजनिक शौचालय निर्माण	संख्या	१	१६५	१००%	91%			०	

८. सशर्त अनुदान तर्फ (संघ सरकार)

१. शिक्षा

क्रियाकलाप नं.	क्रियाकलापको नाम	वित्तीय लक्ष्य	वित्तीय प्रगति	भौतिक	एकाइ	भौतिक प्रगति	वित्तीय प्रगति प्रतिशत
१.१.३.३	आधारभूत तहका स्वीकृत दरबन्दीका शिक्षक, राहत अनुदान शिक्षककालागितलब भत्ता अनुदान (विशेष शिक्षा परिषद् अन्तरगतका शिक्षक/कर्मचारीहरु समेत)	६४,४००,०००.००	६०,१४७,४६६.५६	४	पटक	४	९३.४०
१.१.३.४	माध्यमिक तहका स्वीकृत दरबन्दीका शिक्षक, राहत अनुदान शिक्षकलागि तलब भत्ता अनुदान (विशेष शिक्षा परिषद् अन्तरगतका शिक्षक/कर्मचारी, प्राविधिक धारका प्रशिक्षक समेत)	१७,७००,०००.००	१६,७२०,८४९.३६		पटक	४	९४.४७
१.१.४.१	प्रारम्भिक बाल विकाससहजकर्ताहरुको पारिश्रमिक तथा विद्यालय कर्मचारी व्यवस्थापन अनुदान	६,७०८,०००.००	६,५७७,४००.००	४	पटक	४	९८.०५
१.१.१.२.१	विद्यालय भौतिक पुर्वाधार निर्माण अनुदान	५,०००,०००.००	५,०००,०००.००	३	संख्या	३	१००.००
२.७.१३.३	प्रति विद्यार्थी लागतका आधारमा शिक्षण सिकाइ सामग्री एवम् कक्षा ८ कोपरीक्षा व्यवस्थापन अनुदान	१,४५०,०००.००	१,२५४,७४०.००	१	पटक	१	८६.५३
२.४.६.१	सार्वजनिक विद्यालयका विद्यार्थीहरुका लागि निशुल्क पाठ्यपुस्तक अनुदान	२,७१५,०००.००	२,७१४,६०१.०१	१	पटक	१	९९.९९
७.२.१.१	सार्वजनिक विद्यालयमा अध्ययनरत विद्यार्थीहरुका लागि छात्रवृत्ति (आवासीय तथा गैरआवासीय)	२,०४८,०००.००	१,१८३,२००.००	१	पटक	१	५७.७७
२.७.१३.१०	विद्यालय सञ्चालन तथा व्यवस्थापन अनुदान	२,२६४,०००.००	२,२२१,०००.००	१	पटक	१	९८.१०



२.७.१३.११	शैक्षिक पहुँच सुनिश्चितता, अनौपचारिक तथा वैकल्पिक शिक्षाकार्यक्रम (परम्परागत विद्यालय, वैकल्पिक विद्यालय, साक्षरता र निरन्तर शिक्षाकार्यक्रम समेत)	८००,०००.००	४००,०००.००				५०.००
२.७.११.१	तोकिएकाविद्यार्थीको दिवा खाजाका लागि विद्यालयलाई अनुदान	४,९४६,०००.००	१,२१६,०२०.००				२४.५९
२.७.१३.१३	विद्यालयमा शैक्षिक गुणस्तर सुदृढीकरण एवम् कार्य सम्पादनमा आधारित प्रोत्साहन अनुदान	३,२३६,०००.००	२,८००,०००.००				८६.५३
२.७.१३.२३	सामुदायिक विद्यालयका छात्राहरूलाई निशुल्क सेनिटरी प्याडव्यवस्थापन (शैक्षिक कार्यक्रम)	१,३८२,०००.००	१,३८०,६००.००				९९.९०
२.२५.६२	कोभिड -१९ का कारण उत्पन्न परिस्थितिमा सिकाइ सहजीकरणका लागि शैक्षिक कार्यक्रम	३,१५१,०००.००	१,८८४,०२६.००				५९.७९
२.७.१३.३३	अंग्रेजी, गणित र विज्ञान विषयमा शिक्षण सहयोग अनुदान	१,९४४,०००.००	१,९४४,०००.००	९	संख्या		१००.००
२.७.१३.३१	शिक्षक दरबन्दी तथा शिक्षक अनुदान प्राप्त नगरेका सामुदायिक विद्यालयलाई एकमुष्ट अनुदान	१,०००,०००.००	१,०००,०००.००	१	संख्या	१	१००.००
२.७.१३.३७	राष्ट्रपति शैक्षिक सुधार कार्यक्रम अन्तर्गत तोकिएका विद्यालयहरूमा भौतिक तथा शैक्षिक विकासका लागि अनुदान	६,७५०,०००.००	६,७५०,०००.००	५	संख्या	५	१००.००
२.७.१४.२	युवा उद्गम कार्यक्रम	५००,०००.००	-	१	पटक	०	-
२.७.१४.३	युवा कलव गठन तथा नुमूना संसद अभ्यास कार्यक्रम	१००,०००.००	-	२	पटक	०	-
२.७.१४.४	युवा प्रतिभा पहिचान तथा प्रोत्साहन कार्यक्रम	५०,०००.००	४३,८८५.००	१	पटक	१	८७.७७
२.७.१४.६	युवा परामर्श कार्यक्रम	१,५००,०००.००	-	१	पटक	०	-
२.७.१४.१	राष्ट्रपति रनिड सिल्ड प्रतियोगिता (स्थानीय स्तरीय)	१००,०००.००	१००,०००.००	१	पटक	१	१००.००
जम्मा		१६४,४३५,०००.००	१२५,३६२,२९९.१६				७६.२४



२. स्वास्थ्य

सि. नं	कार्यक्रम आयोजना / क्रियाकलापको नाम	इकाई	खर्च शिर्षक	वार्षिक लक्ष्य			वार्षिक प्रगति			भौतिक प्रगति %	वित्तीय प्रगति प्रतिशत(%)	जम्मा	कैफियत
				परिमाण	भार	बजेट	परिमाण	भार	बजेट				
१	२												
स्वास्थ्य क्षेत्र सुधार कार्यक्रम (३७०००११४)													
१	स्वास्थ्य संस्था नभएका वडाहरूमा आधारभुत स्वास्थ्य सेवा केन्द्रहरूको संचालन खर्च	NA	२२३११			२००००००			२००००००		१००		
प्राथमिक स्वास्थ्य सेवा (३७००१०१२)						०					०		
१	स्थानिय तहका स्वास्थ्य चौकी प्रा.स्वा.के र अस्पतालहरूमा कार्यरत कर्मचारिहरूको तलव कंहंगी भत्ता स्थानिय भत्ता पोषाक लगाएत प्रशासनिक खर्च समेत	पटक	२११११			१९५००००			१९३६१८७५		९९.२९		
क्षयरोग नियन्त्रण (३७००११०१)													
१	कम्युनिटी डट्स संचालन	पटक	२२५२२			२००००			०		०		
२	पुन उपचारमा रहेका पि.सि.बि विरामिहरूलाई उपचार अबधिभर पोषण खर्च तथा सम्पर्क परिक्षण	NA	२२५२२			२२०००			०		०		
३	उपचार केन्द्र हरू मा आकस्मिक अवस्था मा आकस्मीक अवस्थामा औषधि एवं ल्याप सामाग्री ढुवानि	पटक	२२५२२			५८०००			५७२००		९८.६२		



	,कार्यक्रमको लागि आवश्यक स्टेशनरी,ट्यालि सिट लगायतका फर्म फर्मेन्ट फोटोकपि कार्यक्रम नियमित अनुगमण तथा मूल्याङ्कन स्थलगत अनुशिक्षण,क्षयरोगि विरामीको चौमासिक कोहर्ट विश्लेशन र ई.टी.बि रजिस्टर अध्यावधिक ,विश्व क्षयरोग दिवस मनाउने												
परीवार कल्याण कार्यक्रम(३७००११०३)													
१	मातृ तथा नवशिशु कार्यक्रम अन्तर्गत आमा सुरक्षा,गर्भवती उत्प्रेरणा सेवा, न्यानो झोला र निशुल्क गर्भवतन कार्यक्रम	पट क	२२५२ २			१५६००००			१३४१९५८		86.02		
२	मातृ तथा नवशिशु कार्यक्रम	पट क	२२५२ २			१५४००००			१४७३३०५		95.66		
एकिकृत बाल स्वास्थ्य एवं पोषण कार्यक्रम(३७००११०४)													
१	पालिका स्तरिय खोप र सरसफाइ प्रवद्ण कार्यक्रम	पट क	२२५२ २			१७९०००			१७८९५०		99.97		
२	बाह्य खोप केन्द्रबाट गुणस्तरिय खोप सेवा सेवा प्रदान गर्न खोप केन्द्र व्यवस्थापनको लागि फर्निचर व्यवस्था,समन्धीत वडा खोप समन्वय समिति मार्फत तयारि एवं खरिद	पट क	३११२ ३			४००००			४००००		100		
३	IMNCI onsite coaching	पट क	२२५२ २			१०००००			९०२३०		90.23		
४	पोषण कार्यक्रम	NA	२२५२ २			१०८१०००			७७०९०४		71.31		



महामारी रोग नियन्त्रण कार्यक्रम(३७००११०५)													
१	कोभिड १९ लगायत विभिन्न महामारिजन्य रोगहरुको नियन्त्रण तथा निगरानिको लागि सरोकारवाला सगँको अन्तरक्रिय तथा RRTस्वास्थ्यकर्मी परिचालन	पट क	२२५२ २			२५०००			२४०००		96		
२	औलो तथा कालाजार महामारि हुने क्षेत्रको छनौट गरि विषादि छर्कने (रेस्पोन्सिभ स्पेईड समेत) किटजन्य रोग जन्य कार्यक्रमको अनुगमण तथा मूल्याडण तथा किटजन्य रोग नियन्त्रणको लागि बहुनिकाय अन्तरक्रिया गर्ने	पट क	२२५२ २			३००००			०		0		
३	पशुपन्क्ति आदिबाट हुने ईन्फुल्जा ,बर्ड फ्लु AMRसिष्टिसकोसिस टक्सोप्लाज्मा आदि विभिन्न सरुवा रोग समन्धी रोगथाम नियन्त्रणको लागि सचेतना कार्यक्रम	पट क	२२५२ २			२००००			०		०		
४	विभिन्न सरुवारोग,नसर्ने रोग,जुनोटीक मानसिक स्वास्थ्य समन्धि अन्तरक्रिया कार्यक्रम तथा दिवसहरु (Hypertension ,Diabetes COPD,CancerDays) आत्महत्या रोकथाम दिवस ,मानसिक स्वास्थ्य दिवस,अल्जाइमर्स दिवस विश्व औलो दिवस मनाउने	पट क	२२५२ २			१०००००			६२२००		62.2		



१	स्वास्थ्य चौकीको न्यूनतम सेवा मापदण्ड कार्यन्वयन, सुद्विडिकरण तथा समिक्षा (स्वास्थ्य चौकीको न्यूनतम सेवा मापदण्ड कार्यक्रम समिक्षा)	NA	२२५२ २			३०००००			२९३१००		97.7		
२	आधारभूत तथा आकस्मिक सेवाको सुनिश्चितताका लागि औषधीको आपूर्ति र उपयोग, सम्बन्धी कार्यक्रमहरुको अनुगमन तथा मूल्याङ्कन (अनुगमन मुल्याङ्कन तथा कार्यक्रम कार्यान्वयन भ्रमण खर्च)	पट क	२२६१ १			६००००			६००००		100		
३	विरामीको लागि ओ.पि.डि. टिकट (कार्वन कपी सहितको) छपाई	पट क	२२३१ १			६००००			५९३२५		98.87		
४	आधारभूत तथा आकस्मिक सेवाका लागि औषधी र स्वास्थ्य सुरक्षा सामाग्री (PPE बाहेक) खरिद तथा औषधी लगायतका सामाग्रीको ढुवानी तथा रिप्यकिग र वितरण समेत	पट क	२७२१ ३			१४०००००			१३९७१०३		99.79		
५	स्थानीय तह भित्रका स्वास्थ्यकर्मिहरु, म स्वा स्वय से का लागि आधारभूत तथा आकस्मिक सेवा अन्तर्गत आँखा, नाक, घाँटी तथा मुख स्वास्थ्य सम्बन्धी प्राथमिक उपचार वारे अभिमुखिकरण/तालिम	पट क	२२५१ २			८००००			८००००		100		
नर्सिङ तथा सामाजिक सुरक्षा कार्यक्रम (३७००१११६)													
१	राष्ट्रिय महिला स्वास्थ्य स्वयंसेविका कार्यक्रम (पोषाक प्रोत्साहन, यातायात	NA	२२५२ २			८३८०००			८३७२००		99.90		



खार्च वार्षिक समिक्षा गोष्ठी र दिवस मनाउने खर्च समेत)													
जम्मा												95.62	

३. कृषि तथा पशु सेवा

३.१ कृषि सेवा

क्र.सं.	कार्यक्रम/आयोजनाको नाम	एकाई	परिमाण	वार्षिक लक्ष्य		हाल सम्मको प्रगती		लाभान्वित संख्या			कै.	
				भौतिक	वित्तीय	भौतिक	वित्तीय	महिला	पुरुष	जम्मा		
चालुगत कार्यक्रमहरु												
(क)	कृषि विकास रणनीति अनुगमन तथा समन्वय कार्यक्रम											
१.	कृषक दर्ता व्यवस्थापन कार्यक्रम			१००%	१००%	१००%	१००%					
२.	कृषि तथा पशुपन्छी सम्बन्धी तथ्यांक अध्यावधिक कार्यक्रम			१००%	१००%		६०.९१%					
(ख)	प्रधानमन्त्री कृषि आधुनिकीकरण परियोजना											
१.	राष्ट्रिय र स्थानीय महत्वका खाद्य तथा पोषण सुरक्षामा टेवा पुऱ्याउने वाली वस्तुको साना व्यवसायिक कृषि उत्पादन केन्द्र (पकेट) विकास कार्यक्रम सञ्चालन	पकेट	१८	१००%	१००%	६१.१२	८७.५	२७५	१७५	४५०		
(ग)	राष्ट्रिय फलफूल विकास कार्यक्रम											
१.	फलफूल दशक अन्तरगत स्थानीय तहमा सुन्तलाजात (सुन्तला, कागती, जुनार) बिरुवा रोपन अभियान कार्यक्रम (५०% अनुदान)			१००%	१००%		१९.०५	१००	४५०	५५०		

३.२ पशु सेवा

१.	लागत साझेदारिमा भेडा संरक्षण कार्यक्रम			१००	१००	१००	१००%		२०	२०	
----	--	--	--	-----	-----	-----	------	--	----	----	--



२	बंगुका साना व्यवसायिक कृषि उत्पादन केन्द्र पकेट विकाश कार्यक्रम संचालन			१००	१००	१००	९५.३५%			१७१	
---	--	--	--	-----	-----	-----	--------	--	--	-----	--

४. महिला बालबालिका तथा समाज कल्याण इकाई

सि.नं	कार्यक्रम/आयोजना/क्रियाकलापको नाम	खर्च शीर्षक	लक्ष	इकाई	विनियोजन	खर्च	खर्च (%)
८०५५३५०२१०२ भूमे गाउँपालिका महिला बालबालिका							
१	सहभागितात्मक लेखाजोखा विधिवाट व्यवसाय प्रवर्द्धन कार्ययोजना तयारी तथा पालिकास्तरीय तालिम	२२५१२	३	पटक	९०	०	०
२	महिला तथा घरेलु हिंसा न्यूनिकरणका लागि तालिम	२२५१२	९	पटक	९०	६७	७५.
३	वडा/पालिकास्तरीय महिला सञ्जाल गठन तथा अभिमुखिकरण कार्यक्रम	२२५१२	९	पटक	९०	५४	६०.४४
४	लैङ्गिक हिंसा निवारणका लागि न्यायिक समितिका सदस्य तथा अन्य पदाधिकारीहरुको लागि क्षमता विकाश तालिम	२२५१२	१	पटक	३०	०	०
५	महिला नेतृत्व विकास तालिम	२२५१२	२	पटक	६०	०	०
६	एकल महिला लक्षित कार्यक्रम	२२५२२	१	N/A	८०	२२	२७.९४
७	व्यवसाय संचालन अनुदान	२२५२२	५०	जना	२,००	८४	४२.
८	ज्येष्ठ नागरिक सञ्जाल गठन	२२५२२	९	पटक	४५	४२	९३.३३
९	अपाङ्ग संरक्षण समिति गठन तथा अभिमुखिकरण कार्यक्रम	२२५२२	१	पटक	४०	०	०
१०	अति विपन्न बालबालिका संरक्षण तथा सहयोग	२२५२२	४०	संख्या	४,००	३,९९	९९.८८
११	समुहलाई बंगुरपालन तालिम तथा वितरण	२२५२२	३०	संख्या	३,००	१,९८	६६.३
१२	पालिकास्तरीय दलित सञ्जाल गठन तथा व्यवस्थापन	२२५२२	१	पटक	९०	१८	२०.
१३	अन्तर्राष्ट्रिय महिला दिवस तथा अन्य दिवसीय कार्यक्रम	२२५२२	३	पटक	६०	५५	९३.०१
१४	बालक्लव गठन संचालन तथा नियमन	२२५२२	३	पटक	९०	६२	६९.७८
१५	बालबालिका माथि हुने शारीरिक मानसिक दण्ड सजाय तथा यौनजन्य दुर्व्यवहार न्यूनिकरण सम्बन्धि तालिम	२२५२२	२	पटक	४०	३२	८१.२५
१६	पालिकास्तरीय बाल दिवस कार्यक्रम	२२५२२	१	पटक	९०	४५	५०.३९
१७	स्थलगत प्राविधिक निरीक्षण परामर्श तथा पुर्नअभ्यास अनुगमन तथा मुल्याङ्कन	२२६११	१	पटक	२०	०	०



१८	कमजोर आर्थिक अवस्था भएका व्यक्ति, द्वन्द्व कालका घाइते, अपाङ्ग र शहिद परिवारहरुलाई आवश्यक सहायता कोष	२७२१९	१	पटक	३,००	३,००	१००.
कुल जम्मा					२१,१५	१३,८३	६५.३९

५. वन तथा वातावरणीय सरसफाई आयोजना

क्र.सं.	कार्यक्रम /क्रियाकलाप	एकाई	भौतिक	वित्तीय	भौतिक	वित्तीय	सहभागी /लाभान्वित संख्या			कैफियत
१	लुकुम बृक्षारोपण वडा नं १	पटक	१	५०	१	५०			०	
२	बृक्षारोपण कार्यक्रम वडा नं ३	पटक	१	१००	१	१००	३३५	२१५	५५०	
३	महत बृक्षारोपण कार्यक्रम	N/A	१	१००	१	१००				
४	वन नर्सरी स्थापना तथा बृक्षारोपण वडा नं ८	पटक	१	९०	१	९०				
५	चुनबाड बृक्षारोपण कार्यक्रम	N/A	२	२०९	१	२०९				
६	फोहोर डम्पिङ खाल्डो निर्माण वडा नं १	संख्या	२	२२०	२	१६२	१२५०	१०००	२२५०	
७	दलित वस्ती ढल निकास	पटक	१	५५०	१	४००	४५०	३५०	८००	
८	काँक्री ठुलो गाउँ ढल निकास तथा सिँडी निर्माण	N/A	२	१,६५०	२	१५००	४००	३५०	७५०	
९	सिमा ढल निकास तथा सिँडी निर्माण	N/A	२	१,६५०	२	१६५०	२८०	२००	४८०	
१०	झुम्लाबाड ठुलो गाउँ ढल निकास	संख्या	२	१,१००			१०५	१४५	२५०	
११	आवि गुनाम ढल निकास	संख्या	२	१६५	१	१६५				
१२	लावाड वस्ति ढल निकास	संख्या	२	६६०	१	६६०				
१३	धर्मशाला ढल निकास	संख्या	२	४४०	१	४४०				

६. उर्जा तथा लघु जलविद्युत

क्र.सं.	कार्यक्रम / क्रयाकलाप	एकाई	भौतिक	वत्तीय	भौतिक	वत्तीय	सहभागी /लाभान्वित संख्या			कै फयत
१	थवाडखोला जल वदधुत आयोजना	N/A	२	१०,०००					०	
२	जल वदधुत आयोजना चुनबाड	N/A	१	३५०	१	३५०			०	
३	त्रिवेणी खोला जल वदधुत आयोजना	N/A	१	३५०	१	३५०			०	



४	कु चबाड खोला जल वद्धुत आयोजना	N/A	१	३५०	१	३५०			०	
५	तुनबाडखोला लघुजल वद्धुत आयोजना	२	३३०			१२५०	१०६०	२३१०		
६	त्रिवेणीखोला लघु जल वद्धुत आयोजना	पटक	१	४४०	१	४४०			०	

७. प्रधानमन्त्री रोजगार कार्यक्रम

क्र. सं.	कार्यक्रम / आयोजनाको नाम	वडा नं.	एका ई	बार्षिक लक्ष्य		हालसम्मको प्रगति		लाभान्वित संख्या			भुक्तानी रकम	कैफियत
				भौतिक	वित्तिय	भौतिक	वित्तिय	महिला	पुरुष	जम्मा		
१	रिटेखोरेदेखि तिलासम्म घोडेटी बाटो मर्मत	१	मि.	१०००	५५२६१.६७	१०००	५६५६६.३३			१	५१७००	
२	गुरिल्ला पदमार्ग मर्मत रोजगार आयोजना	१	मि.	३०००	३६३७८७.२६	३०००	३७८५४८.५			७	३६१९००	
३	इजरदेखि घुन्टेसम्म घोडेटी बाटो मर्मत रोजगार आयोजना	२	मि.	२४००	४६६७९५.१७	२४००	४९१३३९.९५			९	४६५३००	
४	खाबाडबगरदेखि खाबाडतिलासम्म घोडेटी बाटो मर्मत रोजगार आयोजना	२	मि.	३८००	५७००४१.५६	३८००	५७२८६२.४३			११	५६८७००	
५	घुन्टेदेखि चेरनेटासम्म घोडेटी बाटो मर्मत रोजगार आयोजना	२	मि.	२१००	४१६०९२.२८	२१००	४२७५८७.०६			८	४१३६००	
६	झुम्लाबाडदेखि चनबाडसम्म घोडेटी बाटो मर्मत रोजगार आयोजना	३	मि.	१८००	६२५६८७.२	१८००	६३०३४३.९१			१२	६२०४००	
७	मोरावाड झुम्लावाड घोडेटी बाटो मर्मत रोजगार आयोजना	३	मि.	४८००	८८१०२३.४	४८००	८९११४६.९६			१७	८७८९००	
८	पुबाड-डालिबाड-साकिम घोडेटी बाटो मर्मत रोजगार आयोजना	४	मि.	२१००	३६५७७३.१	२१००	३७८६४७.७८			७	३६१९००	
९	चिउरापाखा-पिपलबोट-दवारे-राल्ना हुँदै काँडा गाउँसम्म घोडेटी बाटो मर्मत रोजगार आयोजना	४	मि.	३७००	६२३६१४.०७	३७००	६३३०१५.५४			१२	६२०४००	
१०	तल्लो साकिम-सनाखानी घोडेटी बाटो मर्मत रोजगार आयोजना	४	मि.	१३८०	३६४०३५.१७	१३८०	३६८०२३.०२			७	३६१९००	
११	मछैनादेखि सेपेसम्म घोडेटी बाटो मर्मत रोजगार आयोजना	५	मि.	२५००	३६५१८९.८१	२५००	३७३८४०.१५			७	३६१९००	
१२	सेरावाडदेखि उपल्लो साकिमसम्म घोडेटी बाटो मर्मत रोजगार आयोजना	५	मि.	१२००	३६९६०७.१	१२००	३७९०३६.९८			७	३६१९००	
१३	कुनपानीदेखि चुनेलचौरसम्म घोडेटी बाटो मर्मत रोजगार आयोजना	६	मि.	२१३०	५१९४१२.२६	२१३०	५३३९१२.			१०	५१७०००	
१४	लामद्वालीदेखि चमारनी झुन्डाउनेसम्म घोडेटी बाटो मर्मत रोजगार आयोजना	६	मि.	१६२०	३१४००२.८३	१६२०	३१७४५९.			६	३१०२००	
१५	लावाड वस्ती ढलनिकास तथा बाटो सोइलिङ मर्मत रोजगार आयोजना	७	घ. मि.	३१४.११	३६३३५९.६	३१४	३६६९०८.५४			७	३६१९००	
१६	कुचिवाड विधालयदेखि झिम्का मालुमसम्मको घोडेटी बाटो मर्मत रोजगार आयोजना	८	मि.	३०६०	४६८३६०.८७	३०६०	४७०८५८.३६			९	४६५३००	



१७	पोवाडदेखि क्वाठपसम्म घोडेटी बाटो मर्मत रोजगार आयोजना	८	मि.	३४४०	३६६०७५.४३	३४४०	३७०२६१.१७			७	३६१९००
१८	मा बि कुचिवाडदेखि चेदिखोलासम्म घोडेटी बाटो मर्मत रोजगार आयोजना	८	मि.	१८६०	३१२५३१.५१	१८६०	३१६८१०.३१			६	३१०२००
१९	श्री ने रा आ वि सिमलचौर भुल्टी खानेपानी ढल व्यवस्थापन कम्पाउण्ड वाल तथा घोडेटी बाटो मर्मत रोजगार आयोजना	८			३६६८४८.८९		३६७८०४.८			७	३६१९००
२०	श्री सरस्वती माध्यमिक विद्यालयको खानेपानी ढल व्यवस्थापन वाल तथा घोडेटी बाटो मर्मत रोजगार आयोजना	८			५६९६१६.९३		६०२१३३.९९			११	५६८७००
२१	गैरीगाउँ बजार तटबन्ध रोजगार आयोजना	९	घ. मि.	५७३	१३९७७८७.८	५७३	१४०९३४५.१२			२७	१३९५९० ०
२२	गैरीगाउँ बजार सरसफाई तथा सोइलिड मर्मत रोजगार आयोजना	९			१२६१३११.९८		१३०४९७९.१७			२४	१२४०८० ०
२३	छरछरे-सिमचौर सिमलवोट-लाखर गैरीगाउँ-च्याङचुङ सडक खण्ड मर्मत सम्भार रोजगार आयोजना	९			६४०४१४.०८		६२४८८०.७१			१२	६२०४००
	जम्मा	९		४२७७७.१ १	१२०४६६२९.९ ७		१२२६६३११.७ ८			२३ १.	११९४२७ ००.
										२१ ५.	११११५५ ००.
										१६.	८२७२०० .
										२३ १.	११९४२७ ००.

८. गरिबसँग विश्वेश्वर कार्यक्रम

- जम्मा बचत रु २७४५०० रुपैया
- स्थानीय स्तरमा बचत गर्न अ भप्रेरित गरेको र
- स्थानियस्तरमा नागरिकहरुलाई सहजिकरण भएको ।



९. स्थानीय पूर्वाधार साझेदारी विकास कार्यक्रम

क्र. सं.	सञ्चालन हुने आयोजनाको विवरण	कार्यान्वयन स्थल		एकाई	लक्ष्य	लागत सहभागिताबाट व्यहोरिने रकम (र हजारमा)					कार्यान्वयनको अवस्था			लाभान्वित जनसंख्या	कै
		वडा	टोल			कार्यक्रम	स्थानीय	संघ, प्रदेश	जन सहभागिता	जम्मा	कार्यान्वयन विधि	वित्तीय	भौतिक		
१	अल्लो कपडा उद्योग सञ्चालनका लागि टहरा निर्माण	२	खाबाड बगर	वटा	१	१०००		५००	२००	१७००	उस	८३%	९२%	२२००	
२	सिद्धचौर मा.वि. लुकुम घेरबार	१	लुकुम	मि	१३७१	१५००			३००	१८००	उस	८२%	९४%	३७३	
३	लाखरखोला डाँडागाउँ सिमचौर सडक निर्माण	९	चुन बाड	किमि	२	१८००			३६०	२१६०	ठेक्का	१००%	९२%	३१००	
४	कुचिवाड खोला लघुविद्युत आयोजनाको नहर मर्मत तथा तारपोल खरिद	८	कुचि बाड	पटक	२	१०००	८५०		२००	२०५०	उस	१००%	१००%	८००	
५	जनविकास आ.वि. तल्लो साकिम भवन निर्माण	४	त. साकिम	वटा	१	१५००			३००	१८००	उस	१००%	१००%	८८	
६	युद्ध फिचर स्याण्ड मोडेल निर्माण	६	महत	वटा	१	२०००			४००	२२००	उस	१००%	१००%	१८५८९	
७	युवा विकास केन्द्र बहुआयामिक तालिम केन्द्र निर्माण	२	खाबाड	वटा	१	१०००			२००	१२००	उस	९३%	६०%	१०२००	

१०. ज्येष्ठ नागरिक दीर्घ सेवा समाज र सामाजिक सुरक्षा कार्यक्रम

नयाँ दर्ता, लगत कट्टा, लगत कायम तथा लगत अद्याव धकहरूको ववरण

क्र.सं.	नयाँ नाम दर्ता	लगत कट्टा	लगत कायम	लगत अद्यावधिक	कैफियत
१	१४९५	४७०	३८	१५	



सामाजिक सुरक्षा वार्षिक भत्ता विवरण

क्र.स	जेष्ठ नागरिक ७०	जेष्ठ नागरिक दलित	जेष्ठ नागरिक एकल महिला	विधुवा	क वर्ग	ख वर्ग	दलित बालबालिका	क्षेत्र तोकिएको बालबालिका	जम्मा संख्या
१	९००	२८१	२४३	३१४	२०	९६	४६३	११२६	३४४३
२	जम्मा रकम	रु , ५५०९०९८२							

व्यक्तिगत घटा दर्ताहरूको विवरण

क्र.सं.	वार्षिक	जन्म दर्ता			मृत्यु दर्ता			विवाह दर्ता संख्या	बसाई सराई			सम्बन्ध विच्छेददर्ता संख्या	कैफियत
		पुरुष	महिला	जम्मा	पुरुष	महिला	जम्मा		दर्ता संख्या	गएको संख्या	आएको संख्या		
	जम्मा	६०५	६६७	१२७२	१११	८९	२००	२८५	४३	११९	१२	८	१९३९

११. लघु उद्यम विकास कार्यक्रम

क्र.सं.	कार्यक्रम/आयोजना	इकाई	वार्षिक लक्ष्य		वार्षिक प्रगति		लाभान्वित			कैफियत
			भौतिक	वित्तीय	भौतिक	वित्तीय	महिला	पुरुष	जम्मा	
१	सामाजिक परिचालन	पटक	१	२३६०	१	२३६०			०	
	श्रोत सर्वेक्षण	पटक	२		२		९०	१०.००	१००	
	सहभागितात्मक ग्रामिण लेखाजोखा	पटक	२		२		६१	३५	९६	
	वडा स्तरिय अभिमुखिकरण	पटक	२	५०	२	५०	९०	२२	११२	
	फारम A,B,C,D,E,F	पटक	१		१		९५	२०	११५	
	समुह गठन	पटक	६		६		९४	२	९६	
२	उद्यमशिलता विकास तलिम	पटक	१	२३६०	१	२३६०	९४	२	९६	



	व्यवसाय सचेतता(TOPE)	पटक	४		४		८९	७	९६	
	व्यवसाय शुरू (TOSE)	पटक	४		४		८९	७	९६	
	लैङ्गिक समानता तथा सामाजिक समावेशिकरण(GISE)	पटक	४		४		८९	७	९६	
३	प्रविधिक सिप विकास तालिम	संख्या	८०	२३६०	८०	२३६०	७७	३	८०	
४	उपयुक्त प्रविधिमा पहुच तथा हस्तान्तरण	संख्या	८०	२३६०	८०		७७	३	८०	
	स्तरोन्नति तालिम	संख्या	४०	६००	४०		४०	०	४०	
	वजारिकरण	सर्वै								

७. सशर्त अनुदान तर्फ (प्रदेश सरकार, लुम्बिनी प्रदेश)

७.१ सशर्त पूँजीगत अनुदान

सि.नं	संकेत	कार्यक्रम/आयोजना/क्रियाकलापको नाम	खर्च शीर्षक	इकाई	लक्ष्य	प्रगति	विनियोजन	खर्च	खर्च (%)	मौज्दात
८०५५३५०२५०४ प्रदेश सशर्त अनुदान										
१	१२	कार्यक्रम कार्यान्वयनका लागि कृषि/पशुपंक्षी अधिकृत करार	२२४१९	N/A	१	१००%	४,००	४४	११.१	३,५५
२	५	कोभिड प्रभावित भई गाउँ फर्केका कृषकहरुलाई उत्पादन सामग्रीमा अनुदान	२२५२२	पटक	१	८७%	२०,००	१७,४०	८७.	२,६०
३	९	एक स्थानीय तह एक कार्यक्रम	२२५२२	N/A	१	६०%	१७,००	१०,३१	६०.६६	६,६८
४	१	श्री समृद्धि महिला कृषि सहकारी संस्था लि. सिमा तरकारी बीज उत्पादन वडा नं ३	२२५२२	N/A	१	१००%	१०,००	१०,००	१००.	०



५	७	स्वास्थ्य चौकी चुनवाड एम्बुलेन्स खरिद	३११२१	संख्या	1	100%	३०,००	१२,११	४०.३८	१७,८८
७	८	साना कृषि औजार तथा यन्त्र उपकरण अनुदान	३११२२	पटक	1	30%	१७,५०	२,९०	१६.६	१४,५९
८	१०	जनविकास आधारभूत विद्यालय घेराबार	३११५९	N/A	1	100%	१०,००	९,९६	९९.६८	३
९	११	त्रिवेणी माध्यमिक विद्यालय घेराबार	३११५९	N/A	1	100%	१०,००	१०,००	१००.	०
१०	३	पालिका कोशेली घर प्रदर्शनी तथा बिक्री कक्ष	३११५९	संख्या	1	100%	१०,००	४,७८	४७.८८	५,२१
११	४	जनजागृति माध्यमिक विद्यालय महत्	३११५९	N/A	1	100%	१०,००	९,८९	९८.९९	१०
१२	२	शहिद शुक्र माध्यमिक विद्यालय सिमा	३११५९	N/A	1	100%	१०,००	१०,००	१००.	०
कुल जम्मा							१,४८,५०	९७,८३	६५.८७	५०,६६

द. समपुरक अनुदान तर्फ

८.१ समपुरक अनुदान (नेपाल सरकार)

क्र.सं.	कार्यक्रम/आयोजना	इकाई	वार्षिक लक्ष्य		वार्षिक प्रगति		लाभान्वित			कैफियत
			भौतिक	वित्तीय	भौतिक	वित्तीय	महिला	पुरुष	जम्मा	
७	कुचिबाड सिमखोला सडक (समपूरक)	N/A	१	३२०००	60%	44%			0	

८.२ समपुरक अनुदान (प्रदेश सरकार)

क्र.सं.	कार्यक्रम/आयोजना	इकाई	वार्षिक लक्ष्य		वार्षिक प्रगति		लाभान्वित			कैफियत
			भौतिक	वित्तीय	भौतिक	वित्तीय	महिला	पुरुष	जम्मा	
१	त्रिवेणी माध्यमिक विद्यालय काँक्री भवन निर्माण	N/A	१	६,०००	100%	100%	३००	२००	500	
२	झुम्लाबाड-क्याङ्सी-गाबाड-दहबाड-काँक्री सडक (समपूरक)	N/A	१	५,०००	100%	99%			0	



३	त्रिवेणी मारिड सडक (समपूरक)	N/A	१	८,०००	१००%	६९%			०	
४	नाखे-रुञ्जे-तामारी सडक	N/A	१	६,०००	१००%	५५%			०	
५	रिका लुकुम मारिड थबाड (समपूरक)	N/A	१	७,०००	१००%	६९%			०	

९. विशेष अनुदान

९.१ विशेष अनुदान (नेपाल सरकार)

१. शिक्षा

सि. नं.	कार्यक्रम आयोजना क्रियाकलापको नाम	विनियोजित रकम	वित्तिय प्रगति	लक्ष्य	एकाइ	प्रगति	खर्च प्रतिशत
१	अनुसन्धानमा आधारित शैक्षिक प्रकाशन	६०,०००.००		१	पटक	१	
२	उत्कृष्ट विद्यालय उपस्थितिका लागि बालबालिकालाई पुरस्कार	१३२,०००.००	१३२,०००.००	३३	संख्या	३३	१००
३	एक विद्यालय एक करेसाबारी	३२२,०००.००	३२२,०००.००	७	संख्या	७	१००
४	गाउँपालिकाको शैक्षिक तथ्याङ्क प्रकाशन	५०,०००.००	४९,१५५.००	१	पटक	१	९८.३१
५	नमूना बालविकास केन्द्र निर्माणको लागि एकिकृत सहयोग	८००,०००.००	७६६,१४८.००	४	संख्या	४	९५.७७
६	नमूना विद्यालय निर्माणको लागि एकिकृत सहयोग	१,५००,०००.००	१,३७६,४९६.००	५	संख्या	५	९१.७६
७	बाल पार्क तथा बाल सिकाई केन्द्र स्थापनाको लागि पोसाक सहयोग	३००,०००.००	२९५,५६१.००	१	संख्या	१	९८.५२
८	बाल विकास केन्द्र तथा आधारभूत तह १-३ का लागि बालमैत्री बसाईव्यवस्थापन	६६०,०००.००	४९९,२२५.००	३३	संख्या	३३	७५.६४
९	विद्यालय खानेपानी तथा शौचालय मर्मत सहयोग	१,५००,०००.००	१,४८५,३५५.०	५	संख्या	५	९९.०२
१०	विद्यालयमा कक्षागत सिकाई सामग्री सहयोग	६००,०००.००	४९७,४८२.००	२०	संख्या	२०	८२.९१
११	विद्यालयमा गुणस्तर सुधारका लागि विद्यालय व्यवस्थापन समितिका पदाधिकारी, प्र.अ. तथा वडा अध्यक्षहरूसँग अन्तर्क्रिया तथा सामाजिक परिक्षणसम्बन्धी अभिमुखिकरण	८०,०००.००	-	८	पटक	०	-
१२	विद्यालयमा गुनासो सुनुवाई संयन्त्र स्थापना	१३२,०००.००		३३	संख्या	१२	
१३	विद्यालयमा बाल क्लब पुनर्गठन तथा शसक्तिकरण	३३०,०००.००	८९,३००.००	३३	संख्या	१२	२७.०६



१४	विपन्न तथा आवश्यकता भएका बालबालिकाहरूका लागि शैक्षिक छात्रवृत्ति	१६०,०००.००	१६०,०००.००	४०	संख्या	४०	१००
१५	शैक्षिक तथ्याङ्क संकलन तथा अध्यावधिक अभिमुखिकरण र व्यवस्थापन	१२०,०००.००	-	२	पटक	०	-
१६	स्थानीय पाठ्यक्रम निर्माण सम्बन्धी कार्यशाला बैठक तथा अन्यकार्यक्रम	२००,०००.००	१९९,०५५.००	१	पटक	१	९९.५३
१७	कार्य सञ्चालन खर्च	२३,०००.००	१०,०००.००	१	पटक		४३.४८
१८	विविध खर्च	३१,०००.००	२२,०००.००				७०.९७
	जम्मा	७,०००,०००.००	५,९०३,६९७.००				८४.३४

१. कृषि सेवा केन्द्र

क्र.सं.	कार्यक्रम/आयोजनाको नाम	एकाई	परिमाण	वार्षिक लक्ष्य		हाल सम्मको प्रगती		लाभान्वित संख्या			कै.
				भौतिक	वित्तीय	भौतिक	वित्तीय	महिला	पुरुष	जम्मा	
	पोषणमैत्री नमूना टोल कार्यक्रम										
१.	आमा समूहको बैठकमा स्वास्थ्य, घरायसी खाद्यान्न उत्पादन, पूर्ण सरसफाई तथा पोषणको महत्व सम्बन्धि छलफल			१००%	१००%	०%	०%				
२.	कृषक समूह गठन, घरायसी खाद्यान्न उत्पादन सम्बन्धि १ दिने तालिम, पोषिलो तरकारी बीउ वितरण			१००%	१००%	०%	०%				
	पोषण आत्मनिर्भर कार्यक्रम										
१.	घरघरमा करेसाबारी निर्माण अनुदान			१००%	१००%	९६.२७%	९६.२७%	११५	४००	५१५	
२.	हरेक घर १० फलफूल विरुवा रोपना			१००%	१००%	९६.२७%	९६.२७%	११५	४००	५१५	



१.२ वशेष अनुदान (प्रदेश सरकार)

क्र. सं	पहिचान तथा छनोट भएका कार्यक्रमहरूको विवरण	वडा नं.	बजेट रकम रु	लाभग्राही संख्या			कार्यान्वयनको अवस्था	खर्च वित्तीय	प्रगति (प्रतिशतमा)		कै
				महिला	पुरुष	कुल			भौतिक	वित्तीय	
ख) चालुतर्फका कार्यक्रमहरू											
१	विशेषज्ञ सहितको निःशुल्क स्वास्थ्य शिविर	पालिकास्तरीय	५०००००				सम्पन्न	499650	100%	99.9%	
२	आपतकालीन तथा RRT का लागि औषधी व्यवस्थापन तथा परिचालन	पालिका	४०००००	२५०	२००	४५०	सम्पन्न	367500	100%	91.9%	
३	वैदेशिक रोजगारीबाट फर्किएका तथा कोभिडको कारण रोजगारी गुमाएका व्यक्तिका लागि मागमा आधारित उद्यमशीलता विकास तालिम सञ्चालन गरी स्वरोजगारीमा लगाउने	पालिकाभर	५०००००	२००	१२०	३२०	सम्पन्न	500000	100%	100.0%	
४	कृषि तथा पशुपालन व्यवसाय सञ्चालन गर्न वस्तुगत सहयोग	पालिकाभर	५०००००	२३०	२१०	४४०	सम्पन्न	367500	100%	73.5%	
५	विपन्न व्यक्तिहरूका लागि स्वास्थ्य विमा कार्यक्रम	पालिकाभर	२२५०००	१२०	९०	२१०	अधुरो	०	०%	०.०%	
६	शहिद बासुस्मृति नमूना आधारभूत विद्यालय क्याङ्सी बालमैत्री कक्षाकोठा व्यवस्थापन	वडा नं ३	५२५०००	५०	४०	९०	सम्पन्न	523307	100%	99.7%	
	जम्मा		२६५००००	८५०	६६०	१५१०	०	२२५७९५७		85.2%	
ख) पूँजीगततर्फका कार्यक्रमहरू											
१	विपन्न नागरिकहरूका लागि आवास व्यवस्थापन	वडा नं ७, ८ र ९	१२०००००	१२	८	२०	सम्पन्न	1199091	100%	99.9%	



२	USG Machine खरिद	पालिका स्तरीय	७०००००	२५०	२००	४५०	सम्पन्न	684169	100%	97.7%	
३	x-ray मेशिन खरिद	पालिका स्तरीय	७०००००	२५०	२००	४५०	सम्पन्न	684169	100%	97.7%	
४	अल्लो तथा ऊन प्रशोधन तथा सामाग्री निर्माणका लागि भवन निर्माण	वडा नं ६ महत	५०००००	३०		३०	सम्पन्न	494499	100%	98.9%	
	जम्मा		३१०००००					३०६१९२८		98.8%	
ग) प्रशासनिक खर्चतर्फ											
१	अन्य भत्ता (समितिको बैठक खर्चसमेत)	पालिकास्तरीय	७००००				सम्पन्न	48000	100%	68.6%	
२	कार्यालय सञ्चालन	पालिकास्तरीय	५००००				सम्पन्न	50000	100%	100.0%	
३	अनुगमन मुल्याङ्कन खर्च	पालिकास्तरीय	६००००				सम्पन्न	59800	100%	99.7%	
४	विविध खर्च	पालिकास्तरीय	४००००				सम्पन्न	40000	100%	100.0%	
५	भ्रमण खर्च	पालिकास्तरीय	३००००				सम्पन्न	0	100%	0.0%	
	जम्मा		२५००००					१९७८००			
	कूल जम्मा (क+ख+ग)		६००००००	८५०	६६०	१५१०	०	५५१७६८५	०	92.0%	



पालिकामा रहेको घरजग्गाको विवरण

चल अचल सम्पत्ति (जग्गा,भवन र सवारी साधन) को समष्टिगत विवरण

क्र.सं	जग्गा धनी कार्यालयको नाम	ठेगाना (वडा नं)	कित्ता नं	क्षेत्रफल (वर्ग मिटर)	जग्गाको प्रकृति	कैफियत
१	भूमे गा पा	२	३०	४०५	पा.सी.	गा.पा. कार्यालय
२	भूमे गा पा	२	३४	२३५	पा.सी.	गा.पा. कार्यालय
३	भूमे गा पा	२	६०	६२५	पा.सी.	गा.पा. कार्यालय
४	भूमे गा पा	२	५१	५७५	पा.सी.	गा.पा.कार्यालय
५	भूमे गा पा	२	५७	३६५	पा.सी.	गा.पा. कार्यालय
६	भूमे गा पा	२	७३	२५५	पा.सी.	गा.पा. कार्यालय
७	भूमे गा पा	२	४१	९१५	पा.सी.	गा.पा. कार्यालय
८	भूमे गा पा	२	११८२	२४५	पा.सी.	गा.पा. कार्यालय
९	भूमे गा पा	२	३२	३२५	पा.सी.	गा.पा. कार्यालय
१०	भूमे गा पा	२	११८१	२४५	पा.सी.	गा.पा. कार्यालय
११	भूमे गा पा	२	५९	१००५	पा.सी.	गा.पा. कार्यालय
१२	भूमे गा पा	२	५६	७७५	पा.सी.	गा.पा. कार्यालय
१३	भूमे गा पा	२	८०	१०१०	पा.सी.	गा.पा. कार्यालय
१४	भूमे गा पा	२	१२५२	२००	पा.सी.	गा.पा. कार्यालय
१५	भूमे गा पा	२	१२५४	१५०	पा.सी.	गा.पा. कार्यालय
१६	भूमे गा पा	२	२९	४३५	पा.सी.	गा.पा. कार्यालय
				७७६५		
१७	सिद्धचौर मा.वि.	१	६७८	३०२५	चाहार	
१८	सिद्धचौर मा.वि.	१	१५००	१२७६०	चाहार	
१९	सिद्धचौर मा.वि.	१	१५७६	१०१५	चाहार	
२०	सिद्धचौर मा.वि.	१	७४९	६०५	सीम	



२१	सिद्धचौर मा.वि.	१	१७१	२६५	सीम
२२	सिद्धचौर मा.वि.	१	१५५९	२१०	सीम
२३	सिद्धचौर मा.वि.	१	१५६०	३३०	सीम
२४	सिद्धचौर मा.वि.	१	१५६१	३१५	सीम
२५	सिद्धचौर मा.वि.	१	१५७४	९३५	सीम
२६	सिद्धचौर मा.वि.	१	६८८	३३०	सीम
२७	सिद्धचौर मा.वि.	१	१५६२	४२५	सीम
२८	सिद्धचौर मा.वि.	१	१५६३	३७५	सीम
२९	सिद्धचौर मा.वि.	१	१५६४	२३०	सीम
३०	सिद्धचौर मा.वि.	१	१६५	८०५	सीम
३१	सिद्धचौर मा.वि.	१	१५७१	६००	सीम
३२	सिद्धचौर मा.वि.	१	६८९	१००	सीम
३३	सिद्धचौर मा.वि.	१	१५७२	५४५	सीम
३४	सिद्धचौर मा.वि.	१	६९०	१०	सीम
३५	सिद्धचौर मा.वि.	१	१५५५	८०५	सीम
३६	सिद्धचौर मा.वि.	१	१५६९	४१५	सीम
३७	सिद्धचौर मा.वि.	१	१५७५	२६०	सीम
३८	सिद्धचौर मा.वि.	१	१३७३	३८०	सीम
३९	सिद्धचौर मा.वि.	१	१५६८	२१५	सीम
४०	सिद्धचौर मा.वि.	१	१५७०	३००	सीम
४१	भूमी प्रा वि रुजीखोला	१	११३६	७३५	चाहार
४२	भूमी प्रा वि रुजीखोला	१	८५६	६६५	सीम
४३	भूमी प्रा वि रुजीखोला	१	८६७	६३५	सीम
४४	भूमी प्रा वि रुजीखोला	१	८५५	८८५	सीम
४५	सा.स्वा.ई. लुकम	१	१६८६	७६२	सीम
४६	सा.स्वा.ई. लुकम	१	१६८९	७६२	सीम
४७	उपश्वस्थ चौकी काँक्री	२	४८४	५०००	पा.सी.
४८	त्रिवेणी मा.वि. काँक्री	२	२८३	२०४५	पा.सी.
४९	ने.रा.प्रा.वि. त्रिवेणी काँक्री	२	२८७	१५७५	पा.सी.



५०	वाल विकास प्रा.वि. जंगाडाँडा	२	१७३४	६२५	पा.सी.
५१	वाल विकास प्रा.वि. जंगाडाँडा	२	१७५८	९५५	पा.सी.
५२	वाल विकास प्रा.वि. जंगाडाँडा	२	१७६८	५४०५	पा.चा.
५३	वाल विकास प्रा.वि. जंगाडाँडा	२	१८०३	१९३०	पा.चा.
५४	हिमालय प्रा.वि. गाबाड	२	१६६५	३७५	पा.सी.
५५	हिमालय प्रा.वि. गाबाड	२	१६७७	६५५	पा.चा.
५६	त्रिभुवन प्रा.वि. खाबाड	२	३८९	१३२५	पा.चा.
५७	त्रिभुवन प्रा.वि. खाबाड	२	३९०	२८६०	पा.चा.
५८	वडा नं २	२	२८४	६१५	पा.सी.
५९	मोराबाड गाविस (भूमे गा.पा.३)	३	३८८	४५५	ध.दो.
६०	मोराबाड गाविस (भूमे गा.पा.३)	३	१०१३	५५५	ध.दो.
६१	मोराबाड गाविस (भूमे गा.पा.३)	३	८७७	७९५	ध.दो.
६२	जनशक्ति प्रा.वि. काँडा	४	४११	२०८५	भि.सि.
६३	जनशक्ति प्रा.वि. काँडा	४	२६७	७३५	भि.चा.
६४	काडाँ स्वास्थ्य चौकी	४	६	३२६०	भि.चा.
६५	काडाँ स्वास्थ्य चौकी	४	९३०	२५००	भि.चा.
६६	काँडा गाविस (भूमे गा.पा. ४ नं वडा)	४		१०९५	भि.चा.
६७	जन विकास प्रा.वि. तल्लो साकिम	४	१८२	२०३०	भि.चा.
६८	भेडो खर्क सा.व.उ.भूमे ५	५	२२२	५००	दोयम
६९	जनजाती उ.स. भूमे ५ माथिल्लो साकिम	५	२४८	८००	दोयम
७०	सामुदायिक स्वास्थ्य ईकाई	५	१७२	१३२०	चाहार
७१	प्रा.वि. डालिवाड	५	१६३	८९५	सीम
७२	प्रा.वि. डालिवाड	५	१६२	१२२०	सीम
७३	अते बुढा, भारती नेपाली	५	५०३	११०५	पा.सी.
७४	ज्वारलाल पुन, अते बुढा अविनास बुढा, पूर्व दमाई	५	१११	११९०	पा.सी.
७५	प्रा.वि. सेरावाड	५	१६१	९३७०	चाहार
७६	प्रा.वि. सेरावाड	५	२४०	८७०	चाहार



७७	प्रा.वि. सेरावाड	५	८१	६२०	सीम
७८	आ.वि. सेरावाड	५	८०	९१०	सीम
७९	आ.वि. सेरावाड	५	८२	७९०	सीम
८०	महत स्वास्थ्य चौकी	६	५९०		सिम
८१	जनजागृति मावि महत	६	१०२४	३५३०	सिम
८२	जनजागृति मावि महत	६	४७	३६३०	चाहार
८३	जनजागृति मावि महत	६	९८५	७२२०	चाहार
८४	सहिद भवन	६			सिम
८५	प्रहरी पोष्ट	६			सिम
८६	बडा कार्यालय	६			सिम
८७	बडा कार्यालय	७	१९३		सिम
८८		८	२६	६७५	सिम
८९		८	१५७	२८३०	चाहार
९०	स्वास्थ्य चौकी	८			सिम
९१	मावि कुचिवाड	८	४१०	१०१०	सिम
९२	जनशक्ति आ.वि. झिम्का	८			
९३	श्री ने.रा.आ. वि. कोर्जा	८	४४१	२७७५	चाहार
९४	श्री ने.रा.आ. वि. कोर्जा	८	१९२	२२१०	चाहार
९५	श्री ने.रा.आ. वि. कोर्जा	८	२३१	२०७६५	सिम
९६	सा.स्वा.ई. कोर्जा	८	१२३१	२००	पा.सी.
९७	सा.स्वा.ई. कोर्जा	८	१२३९	५६५	पा.सी.
९८	ने.रा.मा.वि. चुनवाड	९	९१	२१२५	पा.दो.
९९	ने.रा.मा.वि. चुनवाड	९	४१४	२५९५	पा.चा.
१००	ने.रा.मा.वि. चुनवाड	९	३६८	९५	पा.चा.
१०१	ने.रा.मा.वि. चुनवाड	९	३६९	९५	पा.चा.
१०२	ने.रा.मा.वि. चुनवाड	९	४५६	१०२०	पा.सी.
१०३	ने.रा.मा.वि. चुनवाड	९	४५८	८००	पा.सी.
१०४	ने.रा.मा.वि. चुनवाड	९	४५८	१७६०	पा.सी.
१०५	ने.रा.मा.वि. चुनवाड	९	४५८	५००	पा.सी.



१०६	ने.रा.मा.वि. चुनवाड	९	४५८	१३००	पा.सी.	
१०७	९ नं वडा कार्यालय	९	७२	३७०	पा.दो.	
१०८	९ नं वडा कार्यालय	९	६८२	७९०	पा.सी.	
१०९	९ नं वडा कार्यालय	९	७८३	२२८	ध.दो.	
११०	९ नं वडा कार्यालय	९	७८५	२३७	ध.दो.	
१११	९ नं वडा कार्यालय	९	७८८	८	ध.दो.	
११२	चुनवाड स्वास्थ्य चौकी	९	३२४	१२०	पा.स.	
११३	चुनवाड स्वास्थ्य चौकी	९	७१७	९४०	पा.स.	

पालिकामा रहेका भवनहरूको विवरण

चल अचल सम्पत्ति (जग्गा,भवन र सवारी साधन) को समष्टिगत विवरण										
क्र.सं	भवन रहेको कार्यालयको नाम	ठेगाना		भवन संख्या	भवन		तला	कोठा संख्या	प्रयोजन	कैफियत
		स्थानीय तह	वडा नं		पक्की	कच्ची				
१	भूमे गाउँपालिका, गाउँ कार्यपालिकाको कार्यालय	भूमे गा.पा.	२	२		२	२	२२	कार्यालय, आवास	Block A-6, Block B-16
२	भूमे गाउँपालिका शैक्षिक तालिम केन्द्र	भूमे गा.पा.	२	१		१	२	७	तालिम हल, कार्यालय, स्टोर	
३	सूचना तथा अभिलेख केन्द्र	भूमे गा.पा.	२	१		१	१	३	सूचना तथा अभिलेख केन्द्र	
४	२ नं वडा कार्यालय	भूमे गा.पा.	२	१		१	१	२	कार्यालय	
५	३ नं वडा कार्यालय	भूमे गा.पा.	३	२		२	१	७	वडा कार्यालय	
६	४ नं वडा कार्यालय	भूमे गा.पा.	४	१		१	१	२	वडा कार्यालय	
७	५ नं वडा कार्यालय	भूमे गा.पा.	५	१		१	१	१	वडा कार्यालय	
८	६ नं वडा कार्यालय	भूमे गा.पा.	६	१		१	१	३	वडा कार्यालय	
९	९ नं वडा कार्यालय	भूमे गा.पा.	९	१		१	२	३	वडा कार्यालय	
१०	काँक्री स्वास्थ्य चौकी	भूमे गा.पा.	२	२	१	१	१	६	प्रसूति कक्ष र स्वा चौ	
११	मोराबाड स्वास्थ्य चौकी	भूमे गा.पा.	३	१	१		२	८	स्वाचौ	
१२	महत स्वास्थ्य चौकी	भूमे गा.पा.	६	२		२	१	७	स्वाचौ	



13	चुनवाड स्वास्थ्य चौकी	भूमे गा.पा.	9	2	1	1	2	11	स्वाचौ	
----	-----------------------	-------------	---	---	---	---	---	----	--------	--

पालिकामा रहेका सवारी साधनहरूको विवरण

सि.नं	सवारी साधन रहेको कार्यालय	ठेगाना	सवारी साधन विवरण	सवारी साधन नम्बर	संचालन को अवस्			विमा भए नभएको	कैफियत
					चालु	संचालन गर्न नसक्ने	मर्मत गरी संचालन गर्न सकिने		
1	भूमे गाउँपालिका	भूमे २ खाबाडबगर	ब्याक हो लोडर	रा १ ग २९			मर्मत गरी संचालन गर्न सकिने		
2	भूमे गाउँपालिका	भूमे २ खाबाडबगर	टिप्पर	रा१ग ४२	चालु			भएको	
3	भूमे गाउँपालिका	भूमे २ खाबाडबगर	बोलेरो जिप	बा२झ ४४३९	चालु			भएको	
4	भूमे गाउँपालिका	भूमे २ खाबाडबगर	मोटर साईकल	रा१ब ४६२	चालु			भएको	
5	भूमे गाउँपालिका	भूमे २ खाबाडबगर	मोटर साईकल	रा१ब २८२	चालु			भएको	
6	भूमे गाउँपालिका	भूमे २ खाबाडबगर	मोटर साईकल	रा१ब ५४५	चालु			भएको	
7	भूमे गाउँपालिका	भूमे २ खाबाडबगर	मोटर साईकल	रा१ब ६३५	चालु			भएको	
8	भूमे गाउँपालिका	भूमे २ खाबाडबगर	मोटर साईकल	रा१ब ६३६	चालु			भएको	
9	भूमे गाउँपालिका	भूमे २ खाबाडबगर	मोटर साईकल	रा१ब १०११	चालु			भएको	
10	भूमे गाउँपालिका	भूमे २ खाबाडबगर	मोटर साईकल	रा१ब ५७७	चालु			भएको	
11	भूमे गाउँपालिका	भूमे २ खाबाडबगर	मोटर साईकल	रा१ब ९६७	चालु			भएको	
12	भूमे गाउँपालिका	भूमे २ खाबाडबगर	मोटर साईकल	रा१ब ९६८	चालु			भएको	



जिन्सी मौज्जातको वार्षिक विवरण २०७७/०७८

क्र.स.	जिन्सी वर्गीकरण सङ्केत न.	जिन्सी सामानको नाम	मौज्जात बाँकी				कैफियत
			एकाइ	परिमाण	दर	जम्मा मूल्य रु.	
१	६११२२२२००२	ल्यापटप	पिस	३०		१,९८९,३४१.००	
२	६११२२२३०२१	स्टेबिलाइजेर	पिस	३		११६,९५०.००	
३	६११३४१४००५	IEE Report	संख्या	२		१,१३८,०४०.००	
४	६११२११०००२	जिप	संख्या	१		३,८८०,०००.००	
५	६११२२२२००६	प्रोजेक्टर	पिस	४		१८३,९३६.००	
६	६११२२३३०७८	Abney level	संख्या	३		५१,४०९.००	
७	६११३४१४००१	अध्ययन् प्रतिवेदन(Report)	संख्या	२		६३१,९५०.००	
८	६११२२२७००४	Oxygen Concentrator	पिस	३		५६८,०००.००	
९	६११२२२४००५	साउन्ड सिष्टम	पिस	२		७९,०९७.००	
१०	६११२२३१००८	Centrifuge Machine	संख्या	१		१०,८०१.००	
११	६११२२२७०९६	Hammer	पिस	१		६००.	
१२	६११२२२३०४६	टोकन मेशिन	संख्या			०	
१३	६११२२३२००६	सिलार्ड मेशिन	संख्या			०	
१४	६११२२३३०६४	Compression Machine	संख्या	१		११०,०००.००	
१५	६११२२२१०४८	ग्यास सिलिण्डर	संख्या	२		६,८००.००	
१६	६११२२२२०११	ट्याबलेट	पिस	१२		२६५,४८७.००	
१७	६११२२२२००३	प्रिन्टर	पिस	४१		१,०५८,१०३.००	
१८	६११२२२१००७	चेक राइटर	संख्या	८		४१,१३०.००	
१९	६११२३११०१४	कम्प्युटर टेबुल	संख्या	४८		५५४,६५४.००	
२०	६११२२३३०९९	Tripod(ट्रिपड)	पिस	१		१०६,१९५.००	
२१	६११२२२४०२३	अन्य संचार उपकरण	संख्या	१८		६१,८०१.००	
२२	६११२२२३००७	फ्रिज	पिस	१		३६,९००.००	
२३	६११२२३२०३५	अल्लो तान	पिस			०	



२४	६११२२२२००४	फोटोकपी मेशिन	पिस	९	३९७,४०१.००
२५	६११२२२१०१३	हाजिर मेशिन	पिस	१५	४३८,५००.००
२६	६११२२२१००४	साइन बोर्ड	पिस	३	४०,५००.००
२७	६११२२३३०६६	Theodolite	संख्या	१	२५४,२५०.००
२८	६११२३१०७१	लिक्विड नाइट्रोजन कन्टेनर	संख्या	२	२०३,६७१.००
२९	६११२२२१०१८	उजुरी पेटिका	पिस	१	१,६९५.००
३०	६११२२२४००७	सर्भर रयाक	पिस	१	९५,०००.००
३१	६११२२३३०४१	अन्य निर्माण सम्बन्धि उपकरण	संख्या	१	१०६,१९५.००
३२	६११२२३१०२७	Cool Box	संख्या	१	१,६३९.००
३३	६११२२३११४२	बरडिजो क्यासट्रेटर	संख्या	४	४४,२९६.००
३४	६११२२२७०४२	Dental Set/डेन्टल सेट	संख्या	१	९,०००.००
३५	६११२२११००४	डिजिटल क्यामेरा(Digital Camera)	संख्या	६	१०८,२१४.००
३६	६११२३११००२	कुर्चि	पिस	१५७	७०८,२६८.००
३७	६११२१०९००१	मोटर साईकल	संख्या	११	१,६५४,२०५.००
३८	६११२३११०१८	खाट पलड लोवेड	पिस	१७	२७४,९४१.००
३९	६११२२३३०६०	Digital Distance Meter	संख्या	१	५८,७६०.००
४०	६११२२२३०६१	Solar Dryer/सोलार ड्रायर	संख्या	२	४९,५२०.००
४१	६११२२२२०३१	डिजिटल डिस्प्ले बोर्ड	संख्या	१	३०४,९८४.००
४२	६११२२२७०११	Pulse Oximeter	संख्या	५	२५,०००.००
४३	६११२२२७००३	Oxygen Cylinder	पिस	१६	६४४,४००.००
४४	६११२२२६०६७	अन्य सांगतिक उपकरण	संख्या		०
४५	६११२०१००१	कार्यालय भवन	संख्या	१	१.
४६	६११२३११०३७	बाकस	संख्या	२	२.
४७	६११२२२१००१	पानी फील्टर	संख्या	२	३,२००.००
४८	६११२२२३०५९	सोलार सेट	संख्या	४	८६,१४०.००
४९	६११२२३३०३२	अल्टीमिटर	संख्या	१	१२,४३०.००
५०	६११२२२७०१६	अन्य मेडिकल उपकरण	संख्या	८	२२,५५३.००
५१	६११२२२४००६	मोबाइल	पिस	२	१९,९०१.००
५२	६११२३११०१३	टि टेबल	संख्या	१४	६३,१२०.००



५३	६११२२२३००४	जेनेरेटर	पिस	१	३९८,८९०.००
५४	६११३११००३	बोका	संख्या		०
५५	६११३११०११	थुमा	संख्या		०
५६	६११२२२१०३७	वाटर डिस्पेसर	संख्या	१	८,०००.००
५७	६११२२३३०४०	Cutting and Threading Machine	संख्या	१	२८५,०००.००
५८	६११३४११००९	वेबसाइट(Website)	संख्या	१	१८,०००.००
५९	६११२३११०१०	एजुक्रेटीभ टेबुल	पिस	२९	४४८,२१९.००
६०	६११२३११००६	सोफासेट	पिस	४१	७५०,०६४.००
६१	६११२२२३०१३	सोलार प्यानल	पिस	४४	८०६,१५०.००
६२	६११२२३११७४	Autoclave Drum(अटोक्लेभ ड्रम)	पिस	१	३,५००.००
६३	६११२३११०२१	इस्टुल	संख्या	५	७,५००.००
६४	६११२३११०२८	स्टील दराज	संख्या	७	१४६,१७५.००
६५	६११२२२३०४१	गिजर	संख्या	२	३०,०००.००
६६	६११३४१४००२	डि पि आर प्रतिवेदन(DPR Report))	पिस	९	९,७८९,७५८.००
६७	६११२२३३००४	डोजर	पिस	१	३,६७५,०००.००
६८	६११२३११०३१	अन्य फर्निचर	संख्या	१	६०,०००.००
६९	६११२२२१००३	हवाइट बोर्ड	पिस	२	५,३११.००
७०	६११२२३३०२६	लेभल मेशिन	संख्या	१	६७,८००.००
७१	६११२२११००९	सिसिटीभी क्यामरा	पिस	१८	६१३,२००.००
७२	६११२२३५०२६	बाइनाकुलर(Binocular)	संख्या	१	६९,९७४.००
७३	६११२३११०४२	मिटिड टेबुल	संख्या	१७	२१०,७४५.००
७४	६११२२२३०४९	डिजिटल तराजु	संख्या	१	१५,५००.००
७५	६११२२३२०४५	वारपिड ड्रम(Warping Drum)	संख्या		०
७६	६११२२२६०६१	मादल	संख्या		०
७७	६११२२२२००५	Scanner	पिस	१४	११८,५०२.००
७८	६११२३११००५	कार्पेट	पिस	५२	३८,७८२.००
७९	६११२२३३०१०	ट्रिपर	पिस	१	३,२४९,०००.००
८०	६११२२४००२	सर्भर	पिस	१	४९५,०००.००
८१	६११२२२७०३७	Iv Stand/ आ भि स्टान्ड	संख्या	५	१७,५००.००



८२	६११२२२७०९३	Tongue Depressor	पिस	२००	७००.
८३	६११२२२८००१	खेलकुद उपकरण	पिस	१	२८,५००.००
८४	६११२२२३०७०	बिजुलीको पोल	संख्या	१४	१६१,०००.००
८५	६११२२११०२६	अन्य सुचना कम्प्युटर तथा दुरसंचार सामन	संख्या	१	२,०००.००
८६	६११२२३१०२८	पोष्टमार्टम सेट	संख्या	२	११,३१४.००
८७	६११२२३१००२	माइक्रोस्कोप	संख्या	२	१७९,३२६.००
८८	६११२२२६०२९	दमाहा	संख्या		०
८९	६११२२११०१४	डिस होम सेट	संख्या	१	३,०००.००
९०	६११२२३६०१७	ए आइ गन	संख्या	७	३८,०५५.००
९१	६११२२३३०२२	Winch Machine	संख्या	१	१७६,९९१.००
९२	६११२२२७०१७	Ultra Sound Machine	संख्या	१	५६५,०००.००
९३	६११२२२६०२८	टेम्को	संख्या		०
९४	६११२२२७०१३	Patient Bed	संख्या	४२	८१८,०००.००
९५	६११२२३१०१८	Autoclave	संख्या	१	१६,०००.००
९६	६११२२२३००९	यु पि एस	पिस	१	४३,८९४.००
९७	६११२२३१०९२	थोईङ्ग किट	संख्या	२	६४,०००.००
९८	६११२३११०२६	काठकाे दराज	संख्या	४४	८०४,२९४.००
९९	६११२३११०१५	बेन्च	पिस	२३	२७९,६८३.००
१००	६११२३११००९	स्टिल दराज	पिस	३८	५२९,८७१.००
१०१	६११२२२७०८५	Bed Side Locker	पिस	५	४०,०००.००
१०२	६११२३११०३५	रोष्टम	संख्या	१	२१,६९६.००
१०३	६११२२२३०४७	अन्य बिद्युतीय उपकरण	संख्या	५०२६	३५१,७९०.००
१०४	६११२२२७०६७	Otoscope	पिस	१	४,०००.००
१०५	६११२२३११२४	Soco Kit Box	संख्या	१	२५०,०००.००
१०६	६११२३११०४१	किचेन रयाक/Kitchen rack	संख्या		०
१०७	६११२२२१०३६	भर्याड	संख्या	१	१९,५००.००
१०८	६११२२२७००६	BP SET	पिस	५	२१,०००.००
१०९	६११२३११०११	रिभल्वभिड चेयर	पिस	४९	६८३,६९६.००
११०	६११२२२३०१०	ब्याट्री(Battery BDC)	पिस	३२	१,०४४,८७५.००



१११	६११२२२३०३७	इन्भरटर	संख्या	७	३६४,६००.००
११२	६११२३११०१९	रयाक	पिस	८	३८९,६५९.००
११३	६११२२२४०२६	वकि टकि	संख्या	५	४२,५००.००
११४	६११२२२७००५	Weight Machine	पिस	१	७,०००.००
११५	६११२२२४००८	नेटवर्कीड डिभायस	पिस	४	२५३,४५०.००
११६	६११२२२४०१५	माइक	संख्या	१	१.
११७	६११२२३१०१७	Incubator	संख्या	१	१८०,०००.००
११८	६११२२२७०२०	E.N.T. Set	संख्या	१	५,५००.००
११९	६११२२२७०१२	X-ray Machine	संख्या	१	५६५,०००.००
१२०	६११२२३३०९७	Staff(स्टाफ)	पिस	१	१३,२७४.००
१२१	६११२१०५००१	एम्बुलेन्स	संख्या	१	१,०४१,७८६.००
१२२	६११२२३२००१	अन्य औद्योगिक तथा उत्पादनका उपकरण	संख्या		०
१२३	६११२२२४००३	भ्यायइस रेकर्डर	पिस	२	२७,५२७.००
१२४	६११२३११००१	टेबुल	पिस	३१	३०५,८६८.००
१२५	६११२२२२००१	डेस्कटप कम्प्युटर	पिस	५७	३,४०१,०९१.००
१२६	६११२२२१०५४	बोर्ड(कार्यालय,कार्यालय प्रमुख,अन्य)	संख्या	२	४,२५५.००
१२७	६११२२२२०१८	Cal comp Digitizer Board	संख्या		०
१२८	६११३१११००२	सांठे	संख्या		०
१२९	६११२२११००१	टेलिभिजन	संख्या	१४	६१८,८११.००
१३०	६११३१११०१२	भेडा	संख्या		०
१३१	६११२२३६०४१	Burdizzo castetar	पिस	३	५४,०००.००
१३२	६११२२३०००२	पुस्तक	पिस	३८६	१३२,६१८.००
१३३	६११२२२३०४०	सोलार कन्ट्रोलर	संख्या	२	३०,०००.००
१३४	६११२२२६०६३	साउन्ड सिस्टम बक्स	संख्या	३	५३१,५००.००
१३५	६११२२२७००७	DIGITAL THERMOMETER	पिस	३०	१०,५००.००
१३६	६११२२२७०३६	Dreasing drum	संख्या	५	१२,५००.००
१३७	६१४११११००१	जमिन	मीटर	९०	
१३८	६११२०१००१	कार्यालय भवन	संख्या	१८	
जम्मा				६९०६	५१,९९६,३७५.००



