



# भूमे गाउँपालिकाको सेवा प्रवाह सहजीकरण पुस्तिका

(भूमे गाउँ कार्यपालिकाको मिति २०७४ कार्तिक २० गतेको बैठकबाट स्वीकृत)

संशोधन २०७६।११।१२

भूमे गाउँपालिका  
गाउँ कार्यपालिकाको कार्यालय

खाबाङबगर, रुकुम (पूर्व)

फोन: +९७७-९८०८५०२०२३

वेबसाइट: [www.bhumemun.gov.np](http://www.bhumemun.gov.np)

इमेल: [bhumemun@gmail.com](mailto:bhumemun@gmail.com), [info@bhumemun.gov.np](mailto:info@bhumemun.gov.np)

## विषय सूची

भूमिका:.....	1
१) वडापत्रको उद्देश्य:.....	1
२) सेवाग्राहीको अधिकारको प्रत्याभूति .....	1
३) कार्यालयले सेवाग्राहीबाट राखेको अपेक्षाहरु:.....	2
गाउँ कार्यपालिकाको कार्यालयको नागरिक वडा पत्र.....	<b>Error! Bookmark not defined.</b>
वडा कार्यालयहरुको नागरिक वडा पत्र.....	<b>Error! Bookmark not defined.</b>

www.bhumemurh.gov.np

## भूमिका:

जनतालाई आवश्यक पर्ने अत्यावश्यक देखि सामान्य सेवा सुविधाहरू राज्यका तर्फबाट सरल एवं छिटो छरितोरूपमा जनतासमक्ष पुर्याउने प्रक्रिया नै सार्वजनिक सेवा प्रवाह हो। यी सेवा सुविधाहरू मितव्ययी एवं प्रभावकारी ढंगले उपलब्ध गराउनु राज्यको दायित्व हुन्छ। नेपालको संविधानले नेपाली जनतालाई सार्वभौमसत्ता र राजकीयसत्ता सम्पन्न बनाएको छ। राज्यद्वारा सञ्चालित हरेक क्रियाकलाप जनतालाई केन्द्र बिन्दु बनाएर उनीहरूकै सर्वोत्तम हितलाई ध्यानमा राखी गरिनुपर्दछ। सार्वजनिक संस्थाबाट प्रवाहित गुणस्तरीय सेवा प्राप्त गर्नु र सो कार्यका सम्बन्धमा आवश्यक सूचना माग्ने र पाउने प्रत्येक नागरिकको हक हो। यस्तो हक प्रत्याभूति गर्नु र जनताप्रति जवाफदेही हुनु राज्यका अङ्गको कर्तव्य हुन्छ। यसै सन्दर्भमा संविधान, कानून बमोजिम भूमे गाउँ कार्यपालिकाको कार्यालयबाट के कस्ता सेवा प्रवाह हुन्छ ? सेवाको प्रत्याभूत कसरी गरिन्छ र त्यसका के कस्ता कानुनी र व्यवहारिक प्रक्रिया छन् ? सेवाग्राहीबाट कार्यालयले के कस्तो अपेक्षा राखेको छ भन्ने जस्ता कुराको सामान्य जानकारी दिलाउने उद्देश्यका साथै भूमे गाउँ कार्यपालिकाको कार्यालय, विषयगत शाखा तथा कार्यालयहरू र अन्तर्गतका वडा कार्यालयबाट प्रवाह हुने सार्वजनिक सेवालाई चुस्त, दुरुस्त र प्रभावकारी बनाई सुशासन कायम गर्ने उद्देश्यले यो वडापत्र जारी गरिएको छ।

## १) सहजीकरण पुस्तिकाको उद्देश्य:

- भूमे गाउँ कार्यपालिकाको कार्यालय, विषयगत शाखा तथा कार्यालय र वडा कार्यालयहरूबाट प्रवाह हुने सेवा सम्बन्धमा आम सेवाग्राहीहरूलाई सुसूचित गर्नु,
- सरकारी सेवा प्राप्तिका सिलसिलामा कार्यालयबाट सम्पादन हुने काम, कारबाही र कार्य प्रक्रियाका साथै आवश्यक कागजातहरूको बारेमा जानकारी गराउनु,
- गाउँपालिकाबाट प्रवाह हुने काम कारबाहीलाई पारदर्शी र सहज पहुँचयोग्य बनाई विश्वसनीय बनाउनु,
- सेवाग्राहीप्रति गाउँपालिकाका कर्मचारीहरूमा जिम्मेवारी र empathic भावनाको विकास गराउनु,
- कस्ता प्रकृतिको कुन कामका लागि कुन कार्यालय, शाखा वा फाँट वा कर्मचारीसँग सम्पर्क राख्दा कुन प्रक्रियामा कति समयभित्र सेवा प्राप्त गर्न सकिन्छ भन्ने सन्दर्भमा सेवाग्राहीलाई जानकारी गराउनु,
- सेवाप्राप्तिका लागि ज्ञानमा आधारित समाज विकास गरी सेवा प्रवाहलाई सुलभ, सरल र प्रभावकारी बनाउनु।

## २) सेवाग्राहीको अधिकारको प्रत्याभूति

गाउँपालिका नेपालको संविधानको धारा २९५(३) बमोजिम कायम भएको कार्यपालिकीय, व्यवस्थापकीय र न्यायपालिकीय केही अधिकार प्रयोग गर्ने एक स्थानीय तहको सरकार हो। अर्कोतिर नियमित सेवा प्रवाह गर्ने सार्वजनिक कार्यालय पनि हो। यसर्थ यस वडापत्रले सेवाग्राहीको निम्न अधिकारको प्रत्याभूति गर्दछ:

- संविधान एवं कानून बमोजिम प्राप्त गर्नुपर्ने गुणस्तरीय सेवा प्राप्तिको अधिकार,
- स्वच्छ र निष्पक्ष सुनुवाईको अधिकार,
- सामाजिक न्याय, समानता र समताको आधारमा प्राप्त हुने अवसर प्राप्तिको हक,
- निष्पक्ष, विनम्र र समान व्यवहारको अधिकार,
- सरकारी काम र प्रक्रियाका बारेमा जान्न र बुझ्न पाउने र सेवा सुनिश्चितताको अधिकार,
- आफूले तिरेको कर वा सेवा शुल्क वापतको रकमको रसिद पाउने अधिकार,
- सेवा प्राप्त र गुणस्तरका बारेमा चिन्त नबुझेमा वा कुनै सिकायत भएमा गुनासो तथा उजुरी गर्ने अधिकार।

### 3) कार्यालयले सेवाग्राहीबाट राखेको अपेक्षाहरु:

- सेवा प्रवाहका बारेमा चित्त बुझेमा अरुलाई बताउनुहुनेछ र चित्त नबुझेमा वा सुधार गर्नुपर्ने भएमा गुनासो सुन्ने अधिकारी वा कार्यालयका जिम्मेवार व्यक्तिलाई भन्नुहुनेछ ।
- सेवा लिन आउँदा कामको आधारमा आवश्यक पर्ने सबै कागजात वा प्रमाणपत्र लिएर आउनुहुनेछ ।
- नातागोता र पहुँचको भरमा कानून विपरितको काम वा रीट नपुगेको काम गर्न गराउन दवाव दिनुहुने छैन । रीट नपुगेको वा कानून विपरितको काम नहुँदा संयमित भएर आवश्यक जानकारी लिनुहुनेछ ।
- मादक पदार्थ सेवन गरेर कार्यालयमा प्रवेश गर्नुहुनेछैन ।
- कार्यालय परिसरमा धुम्रपान, असभ्य बोली, हिंसाजन्य क्रियाकलाप लगायत कानून विपरित कार्यहरु गर्नुहुनेछैन ।
- सफा हात र दिलसँग सही र सत्य कुराको उजुर गर्नु हुनेछ ।
- अनावश्यक होहल्ला, आक्रोश र आवेगबाट मुक्त भई सभ्य नागरिकको पहिचान दिनुहुनेछ ।
- गाउँपालिकाका पदाधिकारी, कर्मचारी र अन्य सेवाग्राहीहरूसँग सभ्य, शिष्ट र नम्र व्यवहार प्रदर्शन गरिदिनु हुनेछ ।
- कामको प्रकृति र प्रक्रियाका आधारमा आफ्नो पालो पर्खिई धैर्यताको प्रदर्शन गर्नुहुनेछ ।
- कार्यालयका अलावा तपाईं हिँड्ने बाटो, बस्ने गाउँ/टोल र घरलाई सधैं स्वच्छ, सफा र हरियाली राख्न प्रतिवद्ध रहनुहुनेछ ।

## गाउँ कार्यपालिकाको कार्यालयको नागरिक वडापत्र

### (१) न्यायिक समिति

क्र. सं.	सेवा सुविधाको नाम	आवश्यक पर्ने कागजातहरू	सेवा सुविधा प्राप्त गर्न आवश्यक पर्ने प्रक्रिया	सेवा प्रदान गर्ने अधिकारी/शाखा	लाग्ने दस्तुर	लाग्ने समय
१	कसै उपर विवाद दर्ता वा उजुरी	१. कानूनबमोजिम हकदैया पुगेको व्यक्तिको रीतपूर्वकको उजुरी निवेदन २. नेपाली नागरिकता प्रमाणपत्रको प्रतिलिपी ३. वडाको सिफारिस तथा सर्जमिन मुचुल्का आवश्यक पर्ने भएमा सम्बन्धित वडाबाट सर्जमिन मुचुल्का सहितको सिफारिस ४. वडास्तरबाट विवाद समाधान तथा मेलमिलापका लागि प्रयास भएको भए सो सम्बन्धी निर्णय तथा कागजातहरू ५. उजुरी प्रकृतिको आधारमा अन्य आवश्यक प्रमाण एवं कागजात	१. विवाद दर्ता गरी बादीलाई तारेख तोखी अनुसूची २ बमोजिमको निस्सा दिने २. तारेख दिनुपर्ने अवस्थामा दुवै पक्षको दस्तखत गराई मिसिल खडा गरी अनुसूची ४ बमोजिमको तारेख पर्चा दिने ३. मेलमिलाप, विवाद समाधान गर्ने	उजुरी प्रशासक/ न्यायिक समितिको सचिवालय	रु. १००।-	सोही दिन भई म्याद तामेल र छुलफलको ७ दिनभित्र विवाद समाधान हुने
२	दरपीठ आदेश विरुद्ध निवेदन	१. दरपीठ आदेश भएको तीन दिनभित्र न्यायिक समितिमा निवेदन २. निवेदकको नेपाली नागरिकताको प्रमाणपत्रको प्रतिलिपी ३. विवाद दर्ता सम्बन्धी आवश्यक प्रमाण एवं कागजातहरू	१. निवेदन दर्ता गर्ने २. निवेदनको व्यहोरा मनासिब देखिएमा समितिले दरपीठ बदर गर्ने ३. विवाद दर्ता गर्ने	न्यायिक समिति	रु. १००।-	५ दिनभित्र
३	मिसिलको कागजात वा निर्णय नकल माग	१. तोकिएको ढाँचाको निवेदन २. प्रयोजन खुलेको कागज र व्यक्तिगत पहिचान खुल्ने प्रमाणपत्रहरू	निवेदन दर्ता गरी नियमानुसार दिन मिल्ने कागजातको नकल उपलब्ध गराउने	न्यायिक समितिको सचिवालय/ अभिलेख प्रशासक	प्रति पृष्ठ रु. ५।-	सम्भव भएसम्म सोही दिन नभए भोलिपल्ट
४	स्थानीय सरकार सञ्चालन ऐन-२०७४ को दफा ४७ (१) र (२) बमोजिम न्यायिक समिति सम्बन्धी सेवा सुविधाहरू	१. कानूनबमोजिम हकदैया पुगेको व्यक्तिको रीतपूर्वकको उजुरी निवेदन २. नेपाली नागरिकता प्रमाणपत्रको प्रतिलिपी ३. वडाको सिफारिस तथा सर्जमिन मुचुल्का आवश्यक पर्ने भएमा सम्बन्धित वडाबाट सर्जमिन मुचुल्का सहितको सिफारिस ४. वडास्तरबाट विवाद समाधान तथा मेलमिलापका लागि प्रयास भएको भए सो सम्बन्धी निर्णय तथा कागजातहरू ५. उजुरी प्रकृतिको आधारमा अन्य आवश्यक प्रमाण एवं कागजात	१) निवेदन दर्ता २) उपाध्यक्ष/न्यायिक समितिबाट निर्णय	गाउँपालिका उपाध्यक्ष/न्यायिक समिति	वादी रु मुद्दा दर्ता ५००।— मुद्दा दर्ता प्रतिवादी रु.५०।— प्रतिलिपि प्रति पाना रु.५	दर्ता कागजपत्र पूरा भई समितिको निर्णय भएपछि सम्भव भएसम्म सोही दिन नभए सोको भोलिपल्ट,

	६. प्रतिवादी सङ्ख्या बराबरको उजुरी प्रतिलिपि				
	७. अन्य आवश्यक कागजातहरू				

**(२) प्रशासन, योजना तथा अनुगमन शाखा**

क्र. सं.	सेवा सुविधाको नाम	आवश्यक पर्ने कागजातहरू	सेवा सुविधा प्राप्त गर्न आवश्यक पर्ने प्रक्रिया	सेवा प्रदान गर्ने अधिकारी/शाखा	लाग्ने दस्तुर	लाग्ने समय
१	उपभोक्ता समिति मार्फत आयोजना सम्झौता तथा पेशकी माग	१. योजना सम्झौताका लागि उपभोक्ता समितिकोतर्फबाट निवेदन २. योजनाको स्वीकृत प्राविधिक लागत अनुमान ३. निर्वाचित वडा जनप्रतिनिधिको रोहबरमा सरोकारवाला पक्षहरू सहितको भेलाबाट उपभोक्ता समिति तथा अनुगमन समिति गठन गरेको निर्णयको प्रतिलिपि ४. उपभोक्ता समिति गठनमा निर्णायक अधिकारसहित कम्तिमा ३३ प्रतिशत महिला सहभागिता सुनिश्चित भएको माइन्सूट ५. संगठित संघ संस्था/समूह/क्लब/समिति आदि जस्ता आधिकारिक संस्थाद्वारा कार्यन्वयन गरिने योजना भएमा समितिको बैठकको निर्णयको प्रतिलिपि ६. निर्माणको विवरण, लागत सहभागिता, सम्झौता, अनुगमन समिति गठन जस्ता विषय खुलेको उपभोक्ता समितिको निर्णय र र आधिकारिक छाप ७. उपभोक्ता समितिका पदाधिकारीहरूको नागरिकता प्रमाणपत्रको प्रतिलिपि	१) निवेदन दर्ता गर्ने २) प्र.प्र.अ.बाट तोक लगाउने ३) सम्बन्धित शाखा/एकाइले दर्ता र आवश्यक प्रक्रिया पूरा गरी सेवा उपलब्ध गराउने	प्रशासन, योजना तथा अनुगमन शाखा र आर्थिक प्रशासन शाखा	योजना ५००।-	कागजात पूरा भएको हकमा सोही दिन वा भोलिपल्ट
२	पेशकी माग	१. पेशकी मागको निवेदन र वडा कार्यालयको सिफारिस २. योजना सम्झौता र लागत अनुमानको प्रतिलिपि ३. कारण सहित पेशकी माग गर्ने उपभोक्ता समितिको निर्णय र र आधिकारिक छाप	निवेदन दर्ता पछि टिप्पणी स्वीकृत गराई पेशकी उपलब्ध गराउने	प्रशासन, योजना तथा अनुगमन शाखा र आर्थिक प्रशासन शाखा	निःशुल्क	कागजात पूरा भएको हकमा सोही दिन
३	बैंक खाता सञ्चालन सिफारिस	१. बैंक खाता सञ्चालन सिफारिसका लागि २. उपभोक्ता समितिको नाममा बैंक खाता खोल्नको निमित्त बढीमा तीन जना (एक महिला सहित) पदाधिकारीहरूको संयुक्त दस्तखतबाट सञ्चालन गर्ने गरी बैंकको नाम समेत उल्लेख भएको निर्णय ३. खाता सञ्चालकको २/२ प्रति पासपोर्ट साइजको फोटो र ना.प्र.प. प्रतिलिपि	निवेदन दर्ता गरी बैंक खाता सञ्चालनका लागि सिफारिस गर्ने	प्रशासन, योजना तथा अनुगमन शाखा	१५०।-	सोही दिन
२	ठेक्कामार्फत आयोजना सम्झौता र पेशकी	१. ठेक्का स्वीकृति र सम्झौता गर्ने आउने सम्बन्धी कार्यालयको पत्र, निर्माण व्यवसायीकोतर्फबाट सम्झौता निवेदन र तोकिए बमोजिमको कार्यसम्पादन जमानत २. मोबिलाईजेशन पेशकीको हकमा पेशकी रकम बराबरको बैंक जमानत ३. बोलपत्र सम्बन्धी कागजात तथा अन्य आवश्यक कागजातहरू	निवेदन दर्ता र तोक आदेशपछि सम्बन्धित शाखा/एकाइले दर्ता र आवश्यक प्रक्रिया पूरा गरी सेवा उपलब्ध गराउने	प्रशासन, योजना तथा अनुगमन शाखा	निः शुल्क	कागजात पूरा भएको हकमा सोही दिन

३	रनिड बिल तथा अन्तिम बिल भुक्तानी	<ol style="list-style-type: none"> <li>१. योजनाको रनिड बिल भुक्तानी वा अन्तिम बिल भुक्तानीका लागि उपभोक्ता समितिकोतर्फबाट समितिको निर्णय सहित निवेदन</li> <li>२. सम्बन्धित योजना हेर्ने प्राविधिकबाट रनिड बिल वा कार्य सम्पन्न प्रतिवेदन</li> <li>३. वडा कार्यालय र अनुगमन समितिको रनिड बिल/भुक्तानी सिफारिस</li> <li>४. आयोजनाको सार्वजनिक सुनुवाई, सार्वजनिक लेखापरीक्षण र खर्चका प्रमाणित बिल भरपाईहरू</li> <li>५. उपभोक्ता समिति र अनुगमन समितिको बैठकबाट कार्य सम्पन्न भएको व्यहोराको निर्णय प्रतिलिपि</li> <li>६. आयोजना सूचना पाटी (होडिड बोर्ड) र काम सुरु हुनुपूर्वको, काम हुँदै गरेको र काम सम्पन्नपछिको झलक देखिने फोटोहरू</li> <li>७. रु. २०००० बीस हजारसम्म PAN बिल र सो भन्दा माथिको हकमा अनिवार्य (VAT) बिल सहितको बिल भरपाईहरू</li> <li>८. कामदारको ज्यालाको लागि प्रमाणित डोर हाजिर फारम</li> <li>९. सामान ढुवानी गरेको गाडीको बलबुक र चालक अनुमित पत्र, निर्माण व्यवसायी, फर्म, संस्था र कम्पनीको हकमा रु. २००००।- बीस हजार भन्दा माथिको हकमा कर विजक (VAT) बिल</li> <li>१०. ठेकाबाट हुने कामको हकमा रनिड बिल, प्राविधिक प्रतिवेदन, कार्य सम्पन्न प्रतिवेदन र गाउँपालिकास्तरीय अनुगमन समितिको सिफारिस</li> <li>११. योजनाको म्याद थप गर्नुपर्ने भएमा म्याद सकिनु भन्दा ७ दिन अगावै कारण र आधार सहितको निर्माण व्यावसायीको निवेदन तथा उपभोक्ता समितिको हकमा समितिको निर्णय तथा वडा कार्यालयको सिफारिस साथ म्याद थपका लागि पेश भई म्याद थप गर्ने निर्णयको प्रतिलिपि र आवश्यक कागजातहरू</li> </ol>	<ol style="list-style-type: none"> <li>१) निवेदन दर्ता गर्ने</li> <li>२) प्र.प्र.अ.बाट तोक लगाउने</li> <li>३) सम्बन्धित शाखा/एकाइले दर्ता र आवश्यक प्रक्रिया पूरा गरी सेवा उपलब्ध गराउने</li> </ol>	प्रशासन, योजना तथा अनुगमन शाखा र आर्थिक प्रशासन शाखा	निः शुल्क	कागजात पूरा भएको हकमा सोही दिन वा भोलिपल्ट
४	धरौटी फिर्ता	<ol style="list-style-type: none"> <li>१. धरौटी फिर्ता सम्बन्धी निवेदन पत्र</li> <li>२. उपभोक्ता समितिको हकमा वडा कार्यालयबाट काम सम्पन्न भएको सिफारिस</li> <li>३. ठेकाबाट निर्माण कार्य भएको भए सम्झौतामा उल्लेख भए सोही बमोजिम र नभएको हकमा सार्वजनिक खरिद ऐन/नियमानुसार कागजात</li> <li>४. सम्पन्न भएको काम र मर्मत सम्भार अवधिसम्म दुरुस्त भएको प्राविधिक प्रतिवेदन</li> <li>५. कर चुक्ता प्रमाणपत्र र मु.अ.क. समयोजन पत्रका प्रतिलिपि</li> <li>६. अन्य आवश्यक कागजातहरू</li> </ol>	<ol style="list-style-type: none"> <li>१) निवेदन दर्ता गर्ने</li> <li>२) प्र.प्र.अ.बाट तोक लगाउने</li> <li>३) सम्बन्धित शाखा/एकाइले दर्ता र आवश्यक प्रक्रिया पूरा गरी धरौटी फिर्ता गर्ने</li> </ol>	प्रशासन, योजना तथा अनुगमन शाखा र आर्थिक प्रशासन शाखा	निः शुल्क	कागजात पूरा भएको हकमा सोही दिन वा भोलिपल्ट
५	पूर्वाधार बाहेकका प्रवर्द्धनात्मक योजना तथा कार्यक्रमहरूको	<ol style="list-style-type: none"> <li>१. कार्यक्रम सम्झौताका लागि सम्बन्धित संस्था/समितिको निर्णय सहितको निवेदन</li> <li>२. कार्यक्रम स्वीकृत भएको भन्ने व्यहोराको आधिकारिक निर्णयको प्रतिलिपि</li> <li>३. गाउँपालिकाको स्वीकृत मापदण्ड बमोजिमको कार्यक्रमको प्रस्ताव</li> <li>४. संस्थाको विधान र पछिल्लो आ.व.को अन्तिम लेखापरीक्षण प्रतिवेदन</li> </ol>	<ol style="list-style-type: none"> <li>१) निवेदन दर्ता गर्ने</li> <li>२) प्र.प्र.अ.बाट तोक आदेशपछि सम्बन्धित शाखाले आवश्यक</li> </ol>	प्रशासन, योजना तथा अनुगमन शाखा र आर्थिक प्रशासन शाखा	तोकिए बमोजिम	कागजात पूरा भएको हकमा सोही दिन वा भोलिपल्ट

	सम्झौता	५. कार्यक्रम सञ्चालनका लागि गरिने लागत सहभागिता सम्बन्धी विवरण ६. अन्य आवश्यक कागजातहरू	प्रक्रिया पूरा गरी कार्यक्रम सम्झौता गर्ने			
५	पूर्वाधार बाहेकका प्रवर्द्धनात्मक योजना तथा कार्यक्रमहरूको पेशकी तथा अन्तिम भुक्तानी	१. सम्झौता/प्रगतिका आधारमा भुक्तानीका लागि संस्थाको निर्णय सहितको निवेदन २. सम्झौता बमोजिमको लागत सहभागिता र प्रगति प्रतिवेदन ३. पेशकी लिनुपर्ने भएमा पेशकी पाउँ भन्ने व्यहोराको निवेदन र अन्तिम भुक्तानी भए अन्तिम भुक्तानी माग पत्र, कार्यक्रम सञ्चालन भएको र सम्पन्न भएको झलक देखिने फोटोहरू, पालिकास्तरीय अनुगमन समितिको सिफारिस र खर्चको तेरिज तथा प्रमाणित बिल भरपाई र सम्पन्न प्रतिवेदन सहित आवश्यक कागजातहरू	निवेदन दर्ता गरी प्र.प्र.अ.बाट टोक आदेशपछि सम्बन्धित शाखाले आवश्यक प्रक्रिया पूरा गरी पेशकी/अन्तिम भुक्तानी दिने	प्रशासन, योजना तथा अनुगमन शाखा र आर्थिक प्रशासन शाखा	निः शुल्क	कागजात पूरा भएको हकमा सोही दिन वा भोलिपल्ट
६	विभिन्न प्रकारका सिफारिस	१. कुन प्रकारको सिफारिस आवश्यक पर्ने हो, सो व्यहोरा खुलेको निवेदन २. नागरिकता प्रमाणपत्रको प्रतिलिपि ३. वडाको सिफारिस तथा सर्जिमिन मुचुल्का आवश्यक पर्ने भएमा सम्बन्धित वडाबाट सर्जिमिन मुचुल्का सहितको सिफारिस पत्र ४. सम्बन्धित सिफारिसको लागि आवश्यक अन्य कागजातहरू ५. अन्य आवश्यक कागजातहरू	१) निवेदन दर्ता गर्ने २) प्र.प्र.अ.बाट टोक लगाउने ३) सम्बन्धित शाखा/एकाइले दर्ता र आवश्यक प्रक्रिया पूरा गरी सिफारिस उपलब्ध गराउने	प्रशासन, योजना तथा अनुगमन शाखा	रु. १५०।-	कागजात पूरा भएको हकमा सोही दिन वा भोलिपल्ट
७	सूचनाको हक सम्बन्धी सूचना माग	१. तोकिएको ढाँचामा सूचना मागको निवेदन २. सूचना मागको प्रयोजन, उद्देश्य खुलेको कागजात	निवेदन दर्ता र टोक आदेशपछि नियमानुसार सूचना दिन मिल्ने भए सूचना उपलब्ध गराउने	सूचना अधिकारी	१० पृष्ठसम्म निःशुल्क त्यसपछि प्रति पृष्ठ रु. ५।-	१५ दिनभित्र
७	सहकारी संस्था दर्ता गर्ने	१. तदर्थ समितिकोतर्फबाट निवेदन पत्र २. कम्तिमा ३० जना (बचत तथा ऋण सहकारीका हकमा १०० जना) नेपाली नागरिकहरूले पहिलो र दोस्रो गरी दुई वटा प्रारम्भिक भेला गरी सोको उपस्थिति सहितको निर्णय प्रतिलिपि ३. प्रस्तावित सहकारी संस्थाको सक्कल विनियम ४. शेयर सदस्यको फोटो सहितको विवरण, नेपाली नागरिकता प्रमाणपत्रको प्रतिलिपि, बसोबास तथा आवद्धता खुल्ने आवश्यक कागजातहरू, कार्य योजना, पूर्वसहकारी सम्बन्धी तालिम लिएको प्रमाणपत्र, सम्भाव्यता अध्ययन ५. तोकिएबमोजिमको रकम तिरेको रसिद ६. अन्य आवश्यक कागजातहरू	निवेदन दर्ता गरी प्र.प्र.अ.बाट टोक आदेशपछि सम्बन्धित शाखाले आवश्यक प्रक्रिया पूरा गरी सेवा उपलब्ध गराउने	प्रशासन, योजना तथा अनुगमन शाखा	५००।-	प्रक्रिया पुगी आवेदन पेश गरेको १५ दिनभित्र
८	सहकारी/संघ संस्थाको विनियम	१. संस्थाकोतर्फबाट व्यहोरा खुलेको निवेदन पत्र २. पछिल्लो साधारण सभामा कूल सदस्य सङ्ख्याको बहुमतले ऐन, नियम र सिद्धान्त एवं	निवेदन दर्ता गरी प्र.प्र.अ.बाट टोक	प्रशासन, योजना तथा अनुगमन	रु.५००	प्रक्रिया पूरा गरी आवेदन पेश



	संशोधनको स्वीकृति	मापदण्ड अनुकूल विनियम संशोधनको निर्णय गरी निर्णय प्रतिलिपि र तीन महले फारामको ढाँचामा नेपाली कागजमा संशोधित विनियम २ प्रति ३. संस्थाको पछिल्लो आ.व.को अन्तिम लेखापरीक्षण प्रतिवेदन ४. अन्य आवश्यक कागजातहरू	आदेशपछि सम्बन्धित शाखाले आवश्यक प्रक्रिया पूरा गरी सेवा उपलब्ध गराउने	शाखा		गरिको ७ दिनभित्र
३	सहकारी/संघ संस्थाले नियमानुसार पाउने छुट सुविधाहरूको सिफारिस गर्ने	१. संस्थाकोतर्फबाट व्यहोरा खुलेको निवेदन पत्र २. सम्बन्धित संघ संस्थाको पत्र सहित आवश्यकता अनुसार साधारण सभा तथा सञ्चालक समितिको निर्णयको प्रमाणित प्रतिलिपि ३. संस्थाको पछिल्लो आ.व.को अन्तिम लेखापरीक्षण प्रतिवेदन ४. घर जग्गा खरिदमा रजिष्ट्रेशन दस्तुर छुटको सिफारिस माग गर्दा मापदण्ड अनुसार खरिदका लागि लेखापरीक्षकले प्रमाणित गरेको आवश्यक स्रोतले विश्लेषण गरिएको कागजात ५. अन्य आवश्यक कागजातहरू	१) निवेदन दर्ता गर्ने २) प्र.प्र.अ.बाट तोक लगाउने ३) सम्बन्धित शाखा/एकाइले दर्ता र आवश्यक प्रक्रिया पूरा गरी सेवा उपलब्ध गराउने	प्रशासन, योजना तथा अनुगमन शाखा	रु.१५०	सम्पूर्ण प्रक्रिया पुगी आवेदन पेश गरेको ३ दिनभित्र
४	सहकारी/संघ संस्थाबाट भएको सोधपुछ तथा माग भएबमोजिमको राय प्रदान	१. संस्थाकोतर्फबाट व्यहोरा खुलेको निवेदन पत्र २. संरचनागत वा नीतिगत विषयमा संघ/संस्थाका कूल सदस्यमध्ये कम्तिमा ५ प्रतिशत सदस्यको स्पष्ट कारण सहितको निवेदन र खास काम, कारबाही वा कारोबारका विषयमा सम्बन्धित संस्था, व्यक्ति वा निजका अख्तियार प्राप्त व्यक्तिको निवेदन, निवेदकको व्यहोरा पुष्टि गर्ने प्रमाण, र अन्य आवश्यक कागजातहरू	निवेदन दर्ता गरी सम्बन्धित शाखा/एकाइले दर्ता र आवश्यक प्रक्रिया पूरा गरी सेवा उपलब्ध गराउने	प्रशासन, योजना तथा अनुगमन शाखा	रु.३००	सम्पूर्ण प्रक्रिया पुगी आवेदन पेश गरेको ३ दिनभित्र
५	सहकारी संघ संस्थाको दर्ता खारेजी	१. संघ संस्थाको साधारण सभाको कुल सदस्य सङ्ख्याको दुई तिहाई बहुमतले गरेको निर्णयको प्रतिलिपि समेतको पत्र २. अन्य आवश्यक कागजातहरू	निवेदन दर्ता गरी सम्बन्धित शाखा/एकाइले दर्ता र आवश्यक प्रक्रिया पूरा गरी सेवा उपलब्ध गराउने	प्रशासन, योजना तथा अनुगमन शाखा	रु.५००	अवस्था हेरी बढीमा ३५ दिन
६	सहकारी संघ संस्था एकीकरण र विभाजन	१. दुई वा दुईभन्दा बढी संस्थाहरू आपसमा एकीकरण गर्न वा एक संस्थालाई दुई वा दुईभन्दा बढी संस्थामा विभाजन गर्न साधारण सभाको दुई तिहाई बहुमतबाट पारित भएको निर्णयसहितको पत्र २. अन्य आवश्यक कागजातहरू (नियम ३९, ४० बमोजिम )	निवेदन दर्ता गरी सम्बन्धित शाखा/एकाइले दर्ता र आवश्यक प्रक्रिया पूरा गरी सेवा उपलब्ध गराउने	प्रशासन, योजना तथा अनुगमन शाखा	रु. ५००	अवस्था हेरी बढीमा ३५ दिन
७	सहकारी संघ संस्थाहरूसँग सम्बन्धित गुनासो/उजुरी	१. गुनासो सुनुवाइ एवं समस्या समाधान गर्न आवश्यक प्रमाण सहितको निवेदन/उजुरी	निवेदन दर्ता गरी सम्बन्धित शाखा/एकाइले दर्ता र आवश्यक प्रक्रिया पूरा गरी सेवा उपलब्ध गराउने	प्रशासन, योजना तथा अनुगमन शाखा	निःशुल्क	अवस्था हेरी बढीमा १५ दिन

			गराउने			
८	सहकारी संघ संस्थाले लेखापरीक्षक नियुक्ति गरेकोमा समर्थन गर्ने वा स्वीकृति प्रदान	१. सम्बन्धित संघ/संस्थाको पत्र २. लेखापरीक्षकको इजाजत र सोको नवीकरण ३. ले.प.शुल्क तोकिएको निर्णय सहित लेखापरीक्षक नियुक्ति गरेको निर्णयको प्रमाणित प्रतिलिपि ४. संस्था तथा लेखापरीक्षकको कर चुक्ताको प्रमाणपत्र, निजको कार्यक्षेत्र गत शरद लेखा परीक्षक नियुक्त हुन अयोग्य नरहेको स्वघोषणा, ५. विगत तीन वर्षमा नियुक्त लेखापरीक्षकहरूको नाम र ठेगाना ६. अन्य आवश्यक कागजातहरू	निवेदन दर्ता गरी प्र.प्र.अ.बाट तोक आदेशपछि सम्बन्धित शाखाले आवश्यक प्रक्रिया पूरा गरी सेवा उपलब्ध गराउने	प्रशासन, योजना तथा अनुगमन शाखा	असार मसान्त भित्र निःशुल्क, म्याद नाघेमा रु. ५००	असार मसान्त भित्र गरेमा निःशुल्क
१०	संस्था/सहकारीको मासिक प्रगति प्रतिवेदन, लेखापरीक्षक प्रतिवेदन सहित साधारण सभाको निर्णय लगायतका वार्षिक विवरण प्राप्त गरी विवरण अध्यावधिक	१. संस्थाको आधिकारिक पत्र सहितका प्रमाणित विवरणहरू २. अन्य आवश्यक कागजातहरू	१) पत्र दर्ता र तोक २) विवरण प्राप्त गरी विवरण अद्यावधिक	प्रशासन, योजना तथा अनुगमन शाखा	मासिक विवरण ७ दिनभित्र र वार्षिक विवरण सभाको १५ दिन पश्चात रु. ३००० सम्म जरिवाना	पेश गर्ने समय तोकिएवमोजिम र अद्यावधिक गर्ने कार्य निरन्तर

अन्य सामाजिक संघ संस्था दर्ता तथा नवीकरण सम्बन्धी						
क्र. सं.	सेवा सुविधाको नाम	आवश्यक पर्ने कागजातहरू	सेवा सुविधा प्राप्त गर्न आवश्यक पर्ने प्रक्रिया	सेवा प्रदान गर्ने अधिकारी/शाखा	लाग्ने दस्तुर	लाग्ने समय
१	नयाँ संस्था दर्ताका सिफारिस	१. प्रस्तावित संस्थाको तदर्थ समितिको निर्णय प्रतिलिपि सहितको निवेदन पत्र २. सम्बन्धित वडाको सिफारिस र प्रस्तावित संस्थाको विधान ३. समितिका सबै पदाधिकारीहरूको नागरिकताको प्रतिलिपि ४. संस्थाको कार्यालय बसेको घर भाडामा भए उक्त घर धनीसँगको सम्झौता पत्र र बहार कर तिरेको रसिद ५. अन्य आवश्यक कागजातहरू	१) निवेदन दर्ता र तोक २) सिफारिस गर्ने निर्णय स्वीकृत ३) सिफारिस दिने	प्रशासन, योजना तथा अनुगमन शाखा	आर्थिक ऐन अनुसार	प्रक्रिया पूरा भएपछि ३ दिन भित्र
२	संस्था नवीकरणका लागि सिफारिस	१. वडाको सिफारिस सहित निवेदन पत्र २. संस्थाको कार्यालय बसेको घर भाडामा भए उक्त घरधनीसँगको सम्झौता पत्र र	१) निवेदन दर्ता र तोक	प्रशासन, योजना तथा अनुगमन शाखा	रु. ५००।-	प्रक्रिया पूरा भएपछि सोही दिन नभए बढीमा ३ दिनभित्र

		बहाल कर तिरको रसिद ३. करचुक्ता प्रमाणपत्र, स्थायी लेखा नम्बर दर्ता प्रमाणपत्र, संस्था दर्ता र समाज कल्याण परिषदमा आवद्धता भएको प्रमाणपत्रको प्रमाणित प्रतिलिपी ४. पछिल्लो आ.व. को अन्तिम लेखापरीक्षण प्रतिवेदन ५. अन्य आवश्यक कागजातहरू	२) सिफारिस गर्ने निर्णय स्वीकृत ३) सिफारिस दिने			
३	गैर सरकारी संस्थालाई कार्यक्रम सञ्चालनको पूर्व स्वीकृति/स्वीकृति	१. विधान, सम्बन्धित वडाको सिफारिस र निर्णय प्रतिलिपि सहितको निवेदन पत्र २. संस्थाको कार्यालय बसेको घर भाडामा भए उक्त घरधनीसँगको सम्झौता पत्र र बहालकर तिरको रसिद ३. करचुक्ता प्रमाणपत्र, स्थायी लेखा नम्बर दर्ता प्रमाणपत्र, संस्था दर्ता र समाज कल्याण परिषदमा आवद्धता भएको प्रमाणपत्रको प्रमाणित प्रतिलिपी ४. पछिल्लो आ.व. को अन्तिम लेखापरीक्षण प्रतिवेदन ५. पूर्वस्वीकृति माग गरिएको योजना/कार्यक्रमको विस्तृत विवरण	१) निवेदन दर्ता र तोक २) कार्यक्रम सञ्चालन अनुमति गर्ने निर्णय स्वीकृत ३) कार्यक्रम सञ्चालन स्वीकृति पत्र दिने	प्रशासन, योजना तथा अनुगमन शाखा	रु. ५००।-	प्रक्रिया पूरा भएपछि सोही दिन नभए बढीमा ३ दिनभित्र
५	टोल विकास संस्था/आमा/महिला/नागरिक समाज दर्ता	१. प्रस्तावित संस्थाको तदर्थ समितिको निर्णय प्रतिलिपि सहितको निवेदन पत्र २. सम्बन्धित वडाको सिफारिस ३. प्रस्तावित संस्थाको विधान ४. समितिका सबै पदाधिकारीहरूको नागरिकता प्रमाणपत्रको प्रतिलिपि ५. संस्थाको कार्यालय बसेको घर भाडामा भए उक्त घरधनीसँगको सम्झौतापत्र ६. बहालकर तिरको रसिद ७. अन्य आवश्यक कागजातहरू				

### (३) पूर्वाधार विकास तथा वातावरण व्यवस्थापन शाखा

क्र. सं.	सेवा सुविधाको नाम	आवश्यक पर्ने कागजातहरू	सेवा सुविधा प्राप्त गर्न आवश्यक पर्ने प्रक्रिया	सेवा प्रदान गर्ने अधिकारी/शाखा	लाग्ने दस्तुर	लाग्ने समय
१	नयाँ घर नक्सा दर्ता र नक्सा पास (प्लिनथ लेभल सम्मको)	१. नक्सा पास दरखास्त फारम र दस्तुर बुझाएको रसिद २. नागरिकता र जग्गाधनी प्रमाण पूर्जाको प्रतिलिपि ३. चालु आ.व. को सम्पत्ति कर/मालपोत तिरको रसिद ४. कित्ता नं. स्पष्ट भएको नापी नक्सा (ब्लु प्रिन्ट ) को सङ्कल प्रति ५. लिखत रजिष्ट्रेशन पासको प्रतिलिपि र बाटो स्पष्ट नभएमा प्लट रजिष्टर उतार ६. जग्गा कुनै निकायमा धितोको रूपमा राखेको भए सम्बन्धित निकायको स्वीकृति पत्र ७. वारेस राखी नक्सा पास गर्नुपर्ने भएमा वारेसनामा र वारेसको नागरिकता प्रमाणपत्रको प्रतिलिपी ८. गा.पा.मा सूचिकृत डिजाइनरद्वारा आफ्नो नेपाल इन्जिनियरिङ काउन्सिल (NEC) दर्ता सहित	१) निवेदन दर्ता गर्ने २) प्र.प्र.अ.बाट तोक लगाउने ३) सम्बन्धित शाखा/एकाइले दर्ता र आवश्यक प्रक्रिया पूरा गरी प्रमाणपत्र उपलब्ध गराउने	भौतिक पूर्वाधार तथा वातावरण व्यवस्थापन शाखा	आर्थिक ऐन अनुसार	४५ दिनभित्र

		<p>गाउँपालिकाबाट निर्धारित मापदण्ड अनुसार नक्सा</p> <p>९. नक्सामा बाटो स्पष्ट नभएमा सम्बन्धित वडाबाट चलनचलितको बाटोको सिफारिस पत्र ।</p> <p>१०. सूचनाको म्यादभित्र दावी विरोध नआएमा, तोकिएको म्याद पूरा भएपछि सम्बन्धित जग्गामा सम्बन्धित वडा सचिव वा निजले तोकेको प्रतिनिधिले सम्बन्धित जग्गा धनी र वडा प्रतिनिधिको रोहबरमा साँध सँधियारको रोहबरमा सर्जिमिन मुचुल्का</p> <p>११. प्राविधिक दृष्टिले उक्त घर नक्सा पास गर्न उपयुक्त रहेको नरहेको बारे स्थलगत प्रतिवेदन</p> <p>१२. अन्य आवश्यक कागजातहरू</p>				
२	प्लिनथ लेभल भन्दा माथिको घर निर्माणको स्थायी इजाजत	<p>१. सम्बन्धित व्यक्तिको निवेदन</p> <p>२. प्लिनथ लेभलसम्मको इजाजतको प्रतिलिपि</p> <p>३. तोकिएको प्राविधिक कर्मचारीबाट अनुमिति लिए अनुसारको घर निर्माण भएको खल्ने सिफारिस गरेको स्थलगत प्रतिवेदन</p> <p>४. प्लिनथ लेभलसम्म भएको कामको प्रगति देखिने कम्तिमा चारैतर्फको रङ्गिन फोटो</p> <p>५. जग्गाधनी प्रमाणपूर्जाको सक्कल र प्रतिलिपि</p> <p>६. नागरिकता प्रमाणपत्रको प्रतिलिपि</p> <p>७. चालु आ.व. सम्मको सम्पत्ति कर/मालपोत कर चुक्ता प्रमाणपत्र र रसिदको प्रतिलिपि</p> <p>८. अन्य आवश्यक कागजातहरू</p>	<p>१) निवेदन दर्ता गर्ने</p> <p>२) प्र.प्र.अ.बाट टोक लगाउने</p> <p>३) सम्बन्धित शाखा/एकाइले दर्ता र आवश्यक प्रक्रिया पूरा गरी प्रमाणपत्र उपलब्ध गराउने</p>	भौतिक पूर्वाधार तथा वातावरण व्यवस्थापन शाखा	आर्थिक ऐन अनुसार	१५ दिन भित्र
३	तल्ला थप अनुमति	<p>१. सम्बन्धित वडाको सिफारिस सहित व्यक्तिगत निवेदन</p> <p>२. नागरिकता र जग्गाधनी प्रमाण पूर्जाको प्रतिलिपि</p> <p>३. चालु आ.व.सम्मको सम्पत्ति कर/मालपोत तिरेको रसिद</p> <p>४. स्वीकृत घर नक्साको सक्कल प्रति</p> <p>५. स्थायी इजाजत प्रमाणपत्रको सक्कल र प्रमाणपत्र</p> <p>६. गा.पा.मा सूचिकृत डिजाइनरद्वारा आफ्नो नेपाल इन्जिनियरिङ काउन्सिल (NEC) दर्ता सहित गाउँपालिकाबाट निर्धारित मापदण्ड अनुसार नक्सा</p> <p>७. कित्ता नं. स्पष्ट भएको नापी नक्सा (ब्लु प्रिन्ट) को सक्कल प्रति</p> <p>८. तल्ला थप गर्न सकिने प्राविधिक प्रतिवेदन</p> <p>९. घरधनीको २ प्रति पासपोर्ट साइजको फोटो</p>	<p>१) निवेदन दर्ता गर्ने</p> <p>२) प्र.प्र.अ.बाट टोक लगाउने</p> <p>३) सम्बन्धित शाखा/एकाइले दर्ता र आवश्यक प्रक्रिया पूरा गरी प्रमाणपत्र उपलब्ध गराउने</p>	भौतिक पूर्वाधार तथा वातावरण व्यवस्थापन शाखा	आर्थिक ऐन अनुसार	४५ दिन भित्र
४	घर निर्माण सम्पन्न प्रतिवेदन	<p>१. जग्गाधनी प्रमाण पूर्जाको प्रतिलिपि र निवेदन</p> <p>२. चालु आ.व. को सम्पत्ति कर/मालपोत तिरेको रसिद</p> <p>३. स्वीकृत घर नक्साको सक्कल</p> <p>४. स्थायी इजाजत प्रमाण पत्रको सक्कल र प्रमाणपत्र</p> <p>५. गा.पा.मा सूचिकृत डिजाइनरद्वारा नेपाल इन्जिनियरिङ काउन्सिल (NEC सर्टिफिकेट) दर्ता प्रमाणपत्र सहित गाउँपालिकाबाट निर्धारित मापदण्ड अनुसार नक्सा</p> <p>६. कित्ता नं. स्पष्ट भएको नापी नक्सा (ब्लु प्रिन्ट)को सक्कल प्रति</p>	<p>१) निवेदन दर्ता गर्ने</p> <p>२) प्र.प्र.अ.बाट टोक आदेशपछि सम्बन्धित शाखा/एकाइले आवश्यक प्रक्रिया पूरा गरी प्रमाणपत्र उपलब्ध गराउने</p>	भौतिक पूर्वाधार तथा वातावरण व्यवस्थापन शाखा	आर्थिक ऐन अनुसार	१५ दिन भित्र

५	घर नक्सा नामसारी	१. सम्बन्धित वडाको सिफारिस सहित व्यक्तिगत निवेदन २. नागरिकता र जग्गाधनी प्रमाण पूर्जाको प्रतिलिपि ३. चालु आ.व. को सम्पत्ति कर/मालपोत तिरेको रसिद ४. स्वीकृत घर नक्साको सक्कल ५. स्थायी इजाजत प्रमाण पत्रको सक्कल र प्रमाणपत्र ६. गा.पा.मा सूचिकृत डिजाइनरद्वारा नेपाल इन्जिनियरिङ काउन्सिल (NEC) दर्ता प्रमाणपत्र सहित गाउँपालिकाबाट निर्धारित मापदण्ड अनुसार नक्सा ७. कित्ता नं. स्पष्ट भएको नापी नक्सा (ब्लु प्रिन्ट) को सक्कल प्रति र आवश्यक अन्य कागजात	१) निवेदन दर्ता गर्ने २) प्र.प्र.अ.बाट तोक लगाउने ३) सम्बन्धित शाखा/एकाइले दर्ता र आवश्यक प्रक्रिया पूरा गरी प्रमाणपत्र उपलब्ध गराउने	भौतिक पूर्वाधार तथा वातावरण व्यवस्थापन शाखा	आर्थिक ऐन अनुसार	कागजात पूरा भएको ३ दिन भित्र
६	नक्सा संशोधन	१. सम्बन्धित व्यक्तिको निवेदन र संशोधन गर्नुपर्ने नक्साको सक्कल ४ प्रति २. पास भएको पुरानो नक्साको प्रतिलिपि र निर्माण इजाजत पत्रको प्रतिलिपि ३. चालु आ.व. सम्पत्तिकर बुझाएको रसिदको प्रतिलिपि १. गा.पा.मा सूचिकृत डिजाइनरद्वारा नेपाल इन्जिनियरिङ काउन्सिल (NEC) दर्ता प्रमाणपत्र सहित गाउँपालिकाबाट निर्धारित मापदण्ड अनुसार नक्सा २. नागरिकता र जग्गाधनी प्रमाणपूर्जाको सक्कल प्रमाणपत्र र अन्य आवश्यक कागजातहरू	निवेदन दर्ता र प्र.प्र.अ.बाट तोक आदेशपछि सम्बन्धित शाखाले दर्ता र आवश्यक प्रक्रिया पूरा गरी प्रमाणपत्र उपलब्ध गराउने	भौतिक पूर्वाधार तथा वातावरण व्यवस्थापन शाखा	आर्थिक ऐन अनुसार	कागजात पूरा भएको ७ दिन भित्र
७	घर नक्सा प्रतिलिपि प्रमाणित	१. नागरिकता प्रतिलिपि सहित व्यक्तिगत निवेदन २. जग्गाधनी प्रमाणपूर्जा र नक्सापास प्रमाण पत्रको प्रतिलिपि ३. चालु आ.सम्म सम्पत्ति कर बुझाएको रसिदको प्रतिलिपि ४. अन्य आवश्यक कागजातहरू	सम्बन्धित शाखाले दर्ता र आवश्यक प्रक्रिया पूरा गरी प्रमाणपत्र उपलब्ध गराउने	भौतिक पूर्वाधार तथा वातावरण व्यवस्थापन शाखा	आर्थिक ऐन अनुसार	कागजात पूरा भएको ३ दिन भित्र
८	घर नक्सा नवीकरण	१. नागरिकता प्रतिलिपि सहित व्यक्तिगत निवेदन २. जग्गाधनी प्रमाणपूर्जा र नक्सापास प्रमाण पत्रको प्रतिलिपि ३. चालु आ.सम्म सम्पत्ति कर बुझाएको रसिदको प्रतिलिपि ४. अन्य आवश्यक कागजातहरू	सम्बन्धित शाखाले दर्ता र आवश्यक प्रक्रिया पूरा गरी प्रमाणपत्र उपलब्ध गराउने	भौतिक पूर्वाधार तथा वातावरण व्यवस्थापन शाखा		
९	"घ" वर्गको निर्माण व्यवसायी इजाजत पत्र दर्ता र इजाजत पत्र प्रदान	१. भूमे गाउँपालिकाको "घ" वर्गको निर्माण व्यवसायी इजाजतपत्र सम्बन्धी कार्यविधि, २०७४ ले तोकेको योग्यता र प्रक्रिया पूरा तोकिएको ढाँचामा निवेदन २. PAN/VAT दर्ता प्रमाणपत्रको प्रतिलिपि ३. कम्पनी दर्ता प्रमाणपत्र, प्रबन्धपत्र	निवेदन दर्ता र प्र.प्र.अ.बाट तोक आदेशपछि सम्बन्धित शाखाले दर्ता र आवश्यक प्रक्रिया पूरा गरी प्रमाणपत्र उपलब्ध गराउने	भौतिक पूर्वाधार तथा वातावरण व्यवस्थापन शाखा	रु. १०,०००। -	आवश्यक कागजात पूरा भएको ३ दिनभित्र
१०	"घ" वर्गको निर्माण व्यवसायी इजाजतपत्रको प्रतिलिपि	१. इजाजतपत्र हराए वा नासिएकोमा प्रतिलिपि पाउन निवेदन २. तोकिएकोमोजिम शुल्क तिरेको रसिद ३. अन्य कागजातहरू	सम्बन्धित शाखाले दर्ता र आवश्यक प्रक्रिया पूरा गरी प्रमाणपत्र उपलब्ध गराउने	भौतिक पूर्वाधार तथा वातावरण व्यवस्थापन शाखा	रु. १०००।-	प्रक्रिया पूरा भए सोही दिन नभए ३ दिनभित्र
११	"घ" वर्गको	१. नवीकरण गरी पाउँ भन्ने व्यहोराको निवेदन २. कर चुक्ताको प्रमाणपत्रको प्रतिलिपि	सम्बन्धित शाखाले दर्ता र	भौतिक पूर्वाधार	रु.	प्रक्रिया पूरा

निर्माण व्यवसायी इजाजतपत्रको नवीकरण	३. निर्माण व्यवसायीबाट भएका सार्वजनिक निर्माण कार्यको अभिलेख विवरण खुलेको पास बुक ४. अन्य आवश्यक कागजातहरू	आवश्यक प्रक्रिया पूरा गरी प्रमाणपत्र उपलब्ध गराउने	तथा वातावरण व्यवस्थापन शाखा	५०००।-	भए सोही दिन नभए ५ दिनभित्र
-------------------------------------	---	--	-----------------------------	--------	----------------------------

### (४) सामाजिक विकास शाखा

#### १) स्वास्थ्य एकाइ

क्र. सं.	सेवा सुविधाको नाम	आवश्यक पर्ने कागजातहरू	सेवा सुविधा प्राप्त गर्न आवश्यक पर्ने प्रक्रिया	सेवा प्रदान गर्ने अधिकारी/शाखा	लाग्ने दस्तुर	लाग्ने समय
१.	विपन्न नागरिक सहूलियत उपचार सिफारिस	१. व्यहोरा खुलेको तोकिएको ढाँचामा निवेदन २. नागरिकता प्रमाणपत्रको प्रतिलिपि ३. विपन्नता खोल्ने प्रमाण/कागजात र वडाको सिफारिस ४. अस्पतालबाट रोग निदान पत्र	१. निवेदन दर्ता गरी तोक लगाउने २. समितिको बैठकमा पेश गर्ने ३. निर्णय गरी तोकिएको अस्पतालमा सिफारिस गर्ने	स्वास्थ्य एकाइ	निशुल्क	निर्णय भएको सोही दिन
२	स्वास्थ्य संस्थाको लागि औषधी तथा आवश्यक सामग्रीको माग	माग फारम	१. प्र.प्र.अ.बाट माग फारम स्वीकृत गराउने २. स्वीकृत माग फारम बमोजिम औषधी तथा सामग्री उपलब्ध गराउने	स्वास्थ्य एकाइ	निशुल्क	स्टोरमा उपलब्ध भए माग फारम स्वीकृत भएकै दिन

#### २) महिला, बालबालिका तथा समाज कल्याण एकाइ

क्र. सं.	सेवा सुविधाको नाम	आवश्यक पर्ने कागजातहरू	सेवा सुविधा प्राप्त गर्न आवश्यक पर्ने प्रक्रिया	सेवा प्रदान गर्ने अधिकारी/शाखा	लाग्ने दस्तुर	लाग्ने समय
१	ज्येष्ठ नागरिक परिचय पत्र प्रदान	१) सम्बन्धित व्यक्तिको व्यहोरा खुलेको निवेदन २) नेपाली नागरिकता प्रमाणपत्रको प्रतिलिपिको प्रतिलिपि ३) पासपोर्ट साइजको २ प्रति फोटो ४) सम्बन्धित वडा कार्यालयको सिफारिस ५) स्थायी बसोबास खुलेको प्रमाण	१) निवेदन दर्ता गर्ने २) प्र.प्र.अ.बाट तोक लगाउने ३) सम्बन्धित शाखा/एकाइले दर्ता र आवश्यक प्रक्रिया पूरा गरी प्रमाणपत्र उपलब्ध गराउने	महिला, बालबालिका तथा समाज कल्याण एकाइ प्रमुख	नि:शुल्क	कागजात पुगेको हकमा सोही दिन र सर्जिमिन गर्नुपर्ने भएमा ३ दिनभित्र
२	अपाङ्गता परिचयपत्र प्रदान	१) सम्बन्धित व्यक्तिको व्यहोरा खुलेको निवेदन २) नेपाली नागरिकता प्रमाणपत्रको प्रतिलिपि/जग्गाधनी प्रमाण पूर्जा वा जन्मदर्ताको प्रतिलिपि ३) अपाङ्गता देखिने फोटो १ र पासपोर्ट साइजको २ प्रति फोटो ४) सम्बन्धित वडा कार्यालयको सिफारिस ५) स्थायी बसोबास खुलेको प्रमाण	१) निवेदन दर्ता गर्ने २) प्र.प्र.अ.बाट तोक लगाउने ३) सम्बन्धित शाखा/एकाइले दर्ता र आवश्यक प्रक्रिया	महिला, बालबालिका तथा समाज कल्याण एकाइ प्रमुख	नि:शुल्क	पालिकास्तरीय समन्वय समितिबाट निर्णय भएकै दिन वा

	६) सम्बन्धित चिकित्सकको सिफारिस ७) बालबालिकाको हकमा निजको जन्मदर्ता तथा अभिभावक वा संरक्षकको नागरिकता प्रमाणपत्रको प्रतिलिपि ८) पालिकास्तरीय अपाङ्गता समन्वय समितिको निर्णय	पूरा गरी प्रमाणपत्र उपलब्ध गराउने			भोलिपल्ट
--	---	--------------------------------------	--	--	----------

### ३) कृषि सेवा केन्द्र

क्र. सं.	सेवा सुविधाको नाम	आवश्यक पर्ने कागजातहरू	सेवा सुविधा प्राप्त गर्न आवश्यक पर्ने प्रक्रिया	सेवा प्रदान गर्ने अधिकारी/शाखा	लाग्ने दस्तुर	लाग्ने समय
१	कृषक समूह दर्ता	१) वडाको सिफारिस, समूहको निवेदन र प्रस्तावित विधान २) कार्यसमितिका सदस्यहरूको नागरिकताको प्रतिलिपि ३) समूह दर्ता गर्न समूह सदस्यहरूले गरेको निर्णय प्रतिलिपि ४) समूहका अध्यक्ष, कोषाध्यक्ष र सचिवको २/२ प्रति फोटो र अन्य आवश्यक कागजातहरू	१) निवेदन दर्ता गर्ने २) प्र.प्र.अ.बाट तोक लगाउने ३) सम्बन्धित शाखा/एकाइले दर्ता र आवश्यक प्रक्रिया पूरा गरी दर्ता गर्ने	कृषि सेवा केन्द्र	आर्थिक ऐन अनुसार	सोही दिन वा भोलिपल्ट
२	कृषक समूह नवीकरण	१) समूह नवीकरणका लागि समूह सदस्यहरूको निर्णय २) साविकमा दर्ता भएको प्रमाणपत्रको प्रतिलिपि ३) अन्य आवश्यक कागजातहरू	१) निवेदन दर्ता गरी तोक लगाउने २) सम्बन्धित एकाइले आवश्यक प्रक्रिया पूरा गरी नवीकरण गर्ने	कृषि सेवा केन्द्र	आर्थिक ऐन अनुसार	सोही दिन वा भोलिपल्ट
३	कृषि फर्म/कृषि सामाग्री विक्रेता दर्ता	१) समूह/व्यक्तिको निवेदन र वडा कार्यालयको सिफारिस २) प्रस्तावित फर्मको प्रबन्धपत्र वा प्रस्ताव र परियोजनाको प्रस्ताव ३) फर्म सञ्चालकहरूको नागरिकताको प्रतिलिपि ४) विक्रेताको प्रमाणपत्र र अन्य आवश्यक कागजातहरू ५) सञ्चालकको २/२ प्रति फोटो	१) निवेदन दर्ता गर्ने २) प्र.प्र.अ.बाट तोक लगाउने ३) सम्बन्धित शाखा/एकाइले दर्ता र आवश्यक प्रक्रिया पूरा गरी प्रमाणपत्र उपलब्ध गराउने	कृषि सेवा केन्द्र	आर्थिक ऐन अनुसार	सोही दिन वा भोलिपल्ट
४	कृषि फर्म/कृषि सामाग्री विक्रेता नवीकरण	१) समूह/व्यक्तिको निवेदन र वडा कार्यालयको सिफारिस २) व्यवसाय दर्ता प्रमाण पत्रको प्रतिलिपि ३) व्यवसाय कर तिरेको प्रमाण पत्र ४) बहालमा बसेको भए बहालको सम्झौता पत्रको प्रतिलिपि र बहाल कर तिरेको प्रमाण ५) अन्य आवश्यक कागजातहरू	सम्बन्धित शाखा/एकाइले आवश्यक प्रक्रिया पूरा नवीकरण गरी प्रमाणपत्र उपलब्ध गराउने	कृषि सेवा केन्द्र	आर्थिक ऐन अनुसार	सोही दिन वा भोलिपल्ट
५	कृषि ऋण तथा अनुदान सिफारिस	१. वडाको सिफारिस, समूह/व्यक्तिको निवेदन वा पत्र २. प्रस्तावित फर्मको प्रबन्धपत्र वा प्रस्ताव र फर्म सञ्चालकहरूको नागरिकताको प्रतिलिपि ३. दर्ता, विक्रेता प्रमाणपत्रको प्रतिलिपि र व्यवसाय कर तिरेको प्रमाण ४. बहालमा बसेको भए बहालको सम्झौता पत्रको प्रतिलिपि र बहाल कर तिरेको प्रमाण	सम्बन्धित शाखा/एकाइले आवश्यक प्रक्रिया पूरा नवीकरण गरी प्रमाणपत्र उपलब्ध गराउने	कृषि सेवा केन्द्र	१५०।-	सोही दिन वा भोलिपल्ट

६	कृषि बीमा सिफारिस	१. सम्बन्धित समूह/व्यक्तिको निवेदन २. कृषक/समूह दर्ता प्रमाणपत्र र वडाको सिफारिस ३. कर तिरेको प्रमाण ४. क्षति भएको भएको विवरण देखिने प्रमाण पत्र वा प्राविधिकको निरीक्षण प्रतिवेदन ५. अन्य आवश्यक कागजातहरू	१) निवेदन दर्ता गर्ने २) प्र.प्र.अ.बाट तोक लगाउने ३) सम्बन्धित शाखा/एकाइले दर्ता र आवश्यक प्रक्रिया पूरा गरी सिफारिस उपलब्ध गराउने	कृषि सेवा केन्द्र	निःशुल्क	सोही दिन वा भोलिपल्ट
७	कृषि सम्बन्धी प्राविधिक सेवा	सम्बन्धित समूह/व्यक्तिको निवेदन पत्र वा टेलिफोन वा मौखिक जानकारी	जानकारी प्राप्त भए तुरुन्तै	कृषि सेवा केन्द्र	-	यथाशीघ्र
८	कृषि सेवा सम्बन्धी अन्य सिफारिस	१. कुन प्रकारको सिफारिस आवश्यक पर्ने हो, सो व्यहोरा खुलेको निवेदन र वडाको सिफारिस २. नागरिकता प्रमाणपत्रको प्रतिलिपि ३. सर्जिमिन मुचुल्का आवश्यक पर्ने भएमा सम्बन्धित वडाबाट सर्जिमिन मुचुल्का सहितको सिफारिस पत्र ४. आवश्यक अन्य कागजातहरू	१) निवेदन दर्ता गर्ने २) प्र.प्र.अ.बाट तोक लगाउने ३) सम्बन्धित शाखा/एकाइले दर्ता र आवश्यक प्रक्रिया पूरा गरी सिफारिस उपलब्ध गराउने	कृषि सेवा केन्द्र	१५०।-	सोही दिन वा भोलिपल्ट

#### ४) पशु सेवा केन्द्र

क्र. सं.	सेवा सुविधाको नाम	आवश्यक पर्ने कागजातहरू	सेवा सुविधा प्राप्त गर्न आवश्यक पर्ने प्रक्रिया	सेवा प्रदान गर्ने अधिकारी/शाखा	लाग्ने दस्तुर	लाग्ने समय
१	पशुपन्छी समूह दर्ता	१. सम्बन्धित समूहको निवेदन र वडाको सिफारिस २. कार्यसमितिका सदस्यहरूको नागरिकताको प्रतिलिपि ३. समूहका सदस्यहरूको दर्ता गर्नको लागि गरेको निर्णयको प्रतिलिपि र प्रस्तावित विधान ४. अध्यक्ष, कोषाध्यक्ष र सचिवको २/२ प्रति फोटो ५. अन्य आवश्यक कागजातहरू	१) निवेदन दर्ता गर्ने २) प्र.प्र.अ.बाट तोक लगाउने ३) सम्बन्धित शाखा/एकाइले दर्ता र आवश्यक प्रक्रिया पूरा गरी दर्ता प्रमाणपत्र उपलब्ध गराउने	पशु सेवा केन्द्र	आर्थिक ऐन अनुसार	सोही दिन वा भोलिपल्ट
२	पशुपन्छी समूह दर्ता तथा नवीकरण	१. सम्बन्धित समूहको निवेदन र वडाको सिफारिस २. दर्ता प्रमाणपत्रको प्रतिलिपि ३. अन्य आवश्यक कागजातहरू	१) निवेदन दर्ता गरी तोक लगाउने २) आवश्यक प्रक्रिया पूरा गरी नवीकरण गर्ने	पशु सेवा केन्द्र	आर्थिक ऐन अनुसार	सोही दिन
३	पशुपन्छी पालन फर्म तथा पशु सेवा सामाग्री विक्रेता दर्ता	१. सम्बन्धित समूह/व्यक्तिको निवेदन र वडाको सिफारिस २. प्रस्तावित फर्मको प्रबन्धपत्र वा प्रस्ताव ३. फर्म सञ्चालकहरूको नागरिकताको प्रतिलिपि ४. विक्रेताको प्रमाण पत्र ५. सञ्चालकहरूको २/२ प्रति फोटो ६. अन्य आवश्यक कागजातहरू	१) निवेदन दर्ता गर्ने २) प्र.प्र.अ.बाट तोक लगाउने ३) सम्बन्धित शाखा/एकाइले दर्ता र आवश्यक प्रक्रिया पूरा गरी प्रमाणपत्र उपलब्ध गराउने	पशु सेवा केन्द्र	आर्थिक ऐन अनुसार	सोही दिन वा भोलिपल्ट



२	पशुपन्छी पालन फर्म तथा पशु सेवा सामाग्री विक्रेता नवीकरण	१. वडाको सिफारिस र निवेदन २. विक्रेताको प्रमाण पत्र ३. दर्ता प्रमाणपत्र र व्यवसाय कर तिरेको प्रमाण पत्र ४. बहालमा बसेको भए बहालको सम्झौता पत्रको प्रतिलिपि र बहाल कर तिरेको प्रमाण ५. अन्य आवश्यक कागजातहरू	सम्बन्धित शाखा/एकाइले दर्ता र आवश्यक प्रक्रिया पूरा गरी नवीकरण प्रमाणपत्र उपलब्ध गराउने	पशु सेवा केन्द्र	आर्थिक ऐन अनुसार	सोही दिन वा भोलिपल्ट
४	पशुपन्छी सम्बन्धी ऋण तथा अनुदान सिफारिस	१. सम्बन्धित समूह/व्यक्तिको निवेदन र वडाको सिफारिस २. प्रस्तावित फर्मको प्रवन्धपत्र वा प्रस्ताव ३. फर्म सञ्चालकहरूको नागरिकताको प्रतिलिपि र फोटो ४. विक्रेताको प्रमाण पत्र, दर्ता प्रमाणपत्र तथा व्यवसाय कर तिरेको प्रमाण पत्र ५. बहालमा बसेको भए बहालको सम्झौता पत्रको प्रतिलिपि र बहाल कर तिरेको प्रमाण र अन्य आवश्यक कागजातहरू	१) निवेदन दर्ता गर्ने २) प्र.प्र.अ.बाट तोक लगाउने ३) सम्बन्धित शाखा/एकाइले दर्ता र आवश्यक प्रक्रिया पूरा गरी सिफारिस उपलब्ध गराउने	पशु सेवा केन्द्र	१५०।-	सोही दिन वा भोलिपल्ट
४	पशुपन्छी बिमा सिफारिस	१. सम्बन्धित समूह व्यक्तिको निवेदन र वडाको सिफारिस २. प्रस्तावित फर्मको प्रवन्धपत्र वा प्रस्ताव ३. फर्म सञ्चालकहरूको फोटो नागरिकताको प्रतिलिपि ४. विक्रेताको प्रमाण पत्र ५. व्यवसाय दर्ता प्रमाण पत्र र व्यवसाय कर तिरेको प्रमाण ६. बहालमा बसेको भए बहालको सम्झौता पत्रको प्रतिलिपि र बहाल कर तिरेको प्रमाण ७. क्षति भएको भएको विवरण देखिने प्रमाण पत्र वा प्राविधिकको निरीक्षण प्रतिवेदन ८. अन्य आवश्यक कागजातहरू	१) निवेदन दर्ता गर्ने २) प्र.प्र.अ.बाट तोक लगाउने ३) सम्बन्धित शाखा/एकाइले दर्ता र आवश्यक प्रक्रिया पूरा गरी सिफारिस उपलब्ध गराउने	पशु सेवा केन्द्र	निःशुल्क	कागजपत्र पूरा भएपछि सम्भव भएसम्म सोही दिन नभए सो को भोलिपल्ट
५	पशुपन्छी सम्बन्धी प्राविधिक सेवा	सम्बन्धित समूह/व्यक्तिको निवेदन पत्र वा टेलिफोन वा मौखिक जानकारी		पशु सेवा केन्द्र	आर्थिक ऐन अनुसार	जानकारी प्राप्त भएपछि तुरुन्तै
६	पशुपन्छी उपचार सेवा	बिरामी पशुपन्छीलाई पशु सेवा केन्द्रमा ल्याउनु पर्ने वा केन्द्रमा ल्याउन सम्भव नभएमा उपचारका लागि अनुरोध गर्नु पर्ने	तत्काल रोग निदान गरी उपचार सेवा दिने	पशु सेवा केन्द्र	आर्थिक ऐन अनुसार	
७	माईनर सर्जरी	सानातिना घाउ खतिराको माईनर सर्जरी सेवा केन्द्रबाट उपलब्ध हुन सक्ने	निदान गरी उपचार गर्ने	पशु सेवा केन्द्र		यथाशीघ्र
८	पशुपन्छी सेवा सम्बन्धी अन्य सिफारिस	१. कुनै प्रकारको सिफारिस आवश्यक पर्ने हो, सो व्यहोरा खुलेको निवेदन २. नागरिकता प्रमाणपत्रको प्रतिलिपि र वडाको सिफारिस ३. सर्जमिन मुचुल्का आवश्यक पर्ने भएमा सम्बन्धित वडाबाट सर्जमिन मुचुल्का सहितको सिफारिस पत्र ४. आवश्यक अन्य कागजातहरू	१) निवेदन दर्ता गर्ने २) प्र.प्र.अ.बाट तोक लगाउने ३) सम्बन्धित शाखा/एकाइले दर्ता र आवश्यक प्रक्रिया पूरा गरी सिफारिस उपलब्ध गराउने	पशु सेवा केन्द्र	१५०।-	कागजपत्र पूरा भएपछि सम्भव भएसम्म सोही दिन नभए सो को भोलिपल्ट
१०	मृत बेवारिसे पशु व्यवस्थापन	१. आवश्यक सूचना २. मृत बेवारिसे पशु फेला परेको जानकारी	१. नियमानुसार व्यवस्थापन गर्ने	पशु सेवा केन्द्र	निःशुल्क	जानकारी प्राप्त भए तुरुन्तै

**(५) आर्थिक प्रशासन शाखा**

क्र. सं.	सेवा सुविधाको नाम	आवश्यक पर्ने कागजातहरू	सेवा सुविधा प्राप्त गर्न आवश्यक पर्ने प्रक्रिया	सेवा प्रदान गर्ने अधिकारी/शाखा	लाग्ने दस्तुर	लाग्ने समय
१	अन्य भुक्तानी	१. व्यहोरा खुलेको निवेदन सहित कार्यक्रम स्वीकृत भएको आधिकारिक निर्णय प्रति २. खर्चको बिल भरपाईहरू रु.१००० र (वा सो भन्दा माथि रु. २०००० वीस हजार सम्म प्यान बिल र सो भन्दा माथिको हकमा (VAT) बिल ३. सामानहरूको हकमा प्रचलित खरिद विधि अनुसार खरिद भई दाखिला प्रतिवेदन ४. खर्चको तेरिज तथा प्रमाणित बिल भरपाईहरू ५. सहभागीहरूको उपस्थिति हाजिरी र भूक्तानी सम्बन्धी निर्णय वा आदेश ६. भुक्तानीलाई पुष्ट्याई गर्ने अन्य आवश्यक कागजातहरू ७. कामकाजको प्रकृति अनुसार टोकिएबमोजिमका अन्य कागजातहरू	१) भुक्तानी माग निवेदनमा टोक लगाउने, २) सामानको हकमा प्रचलित खरिद विधि बमोजिम दाखिला गर्ने ३) भुक्तानीका लागि निर्णयार्थ पेश गर्ने ४) भुक्तानी दिने ।	आर्थिक प्रशासन शाखा	निःशुल्क	कागजपत्र पूरा भएपछि ७ दिन भित्र
२	आम्दानी प्रमाणित पत्र	१. व्यहोरा खुलेको निवेदन २. नियुक्ति पत्र, तलबी प्रतिवेदन प्रतिलिपी	१) टोक लगाई दर्ता गर्ने २) नियमानुसार आम्दानी प्रमाणित पत्र दिने	आर्थिक प्रशासन शाखा	२००।-	सोही दिन
३	अग्रिम आय कर/ VAT भुक्तानी पत्र	१. निवेदन २. आयोजना कार्यक्रमको नाम र बिलको प्रतिलिपी	१) टोक लगाई दर्ता गर्ने २) भुक्तानी र कर जम्माको पत्र दिने	आर्थिक प्रशासन शाखा	निःशुल्क	सोही दिन

**(६) शिक्षा, युवा तथा खेलकूद शाखा**

क्र. सं.	सेवा सुविधाको नाम	आवश्यक पर्ने कागजातहरू	सेवा सुविधा प्राप्त गर्न आवश्यक पर्ने प्रक्रिया	सेवा प्रदान गर्ने अधिकारी/शाखा	लाग्ने दस्तुर	लाग्ने समय
१	विद्यालय खोल्न तथा कक्षा थप	१) प्रबन्धपत्र तथा विनियमावलीको प्रतिलिपि २) शैक्षिक शत्र सुरु हुनु भन्दा कम्तिमा ३ महिना अगाडिको अनुसूची १ बमोजिमको निवेदन ३) जग्गा वा भवन भाडामा लिने भए कम्तिमा ५ वर्ष सम्मको लागि घर वा जग्गा धनीले बहालमा दिने सम्बन्धमा भएको कबुलियतीनामा पत्र । ४) प्रस्तावित विद्यालय क्षेत्रको शैक्षिक नक्शा र विद्यालय व्यवस्थापन समितिको निर्णय ५) पालिकाभित्रका सबैभन्दा नजिकको कम्तिमा २ वटा छिमेकी विद्यालयको सहमति ६) सम्बन्धित वडा समितिको सिफारिस र तल्लो कक्षाको अनुमति पत्र । ७) कर चुक्ता प्रमाणपत्र, आर्थिक तथा समाजिक परीक्षण प्रतिवेदन	१) निवेदन दर्ता गरी टोक लगाउने २) सम्बन्धित शाखाद्वारा गाउँ शिक्षा समितिसमा पेश । ३) गाउँ शिक्षा समितिले गाउँकार्यपालिकामा सिफारिस ।	शिक्षा यूवा तथा खेलकूद शाखा	आर्थिक ऐन अनुसार	कार्यपालिकाको निर्णय पश्चात सोही दिन वा भोलिपल्ट

		८) प्रचलित कानूनबमोजिम अन्य आवश्यक कागजातहरू				
२	सामुदायिक सिकाइ केन्द्रको नवीकरण	१) सञ्चालक समितिको निर्णय सहितको निवेदन २) सामुदायिक सिकाइ केन्द्रको अधिल्लो आ. व.को लेखा तथा सामाजिक परीक्षण प्रतिवेदन ३) स्थलगत प्रतिवेदन	सामुदायिक सिकाइ केन्द्र सञ्चालन एवं व्यवस्थापन निर्देशिका २०६२ (पहिलो संशोधन २०७० बमोजिम)	शाखा प्रमुख/ शिक्षा, यूवा तथा खेलकूद शाखा	निःशुल्क	सोही दिन
३	ट्यूसन कोचिङ्ग सेन्टरको सञ्चालन अनुमति	१) संस्थाको विधान २) तोकिएको फर्म्याटमा निवेदन	गाउँ शिक्षा समितिमाफत कार्यपालिका बैठकमा प्रस्ताव	शाखा प्रमुख/ शिक्षा, यूवा तथा खेलकूद शाखा	आर्थिक ऐन बमोजिम	कार्यपालिकाको निर्णय पश्चात सोही दिन वा भेलिपल्ट
४	नाम थर जन्ममिति सच्याइ प्रतिलिपि (आधारभूत तह)	१) जन्मदर्ताको प्रतिलिपि सहित विद्यालयको सिफारिस पत्र २) आधारभूत तह परीक्षामा प्राप्त गरेको सक्ल ग्रेडसिट	१) निवेदन दिने २) तोक/आदेश ३) विवरण रुजूर गरी प्रतिलिपि दिने	शाखा प्रमुख/ शिक्षा, यूवा तथा खेलकूद शाखा	प्रति ग्रेडसिट रु २००	सोही दिन
५	आधारभूत तह (कक्षा ८) को ग्रेडसिट प्रतिलिपि	१) जन्मदर्ताको प्रतिलिपि सहित विद्यालयको सिफारिस पत्र ।	१) निवेदन दिने २) तोक/आदेश ३) प्रतिलिपि दिने	शाखा प्रमुख/ शिक्षा, यूवा तथा खेलकूद शाखा	प्रति ग्रेडसिट रु २००	सोही दिन
६	शिक्षकको का.स.मू. सम्बन्धी कार्य	तोकिएको ढाँचामा फारम भरि पेश गर्ने ।	प्रत्येक शैक्षिक शत्रको जेष्ठ १५ संकलन गरी थप कार्यार्थ शिक्षा विकास तथा समन्वय इकाइमा पेश	शाखा प्रमुख/ शिक्षा, यूवा तथा खेलकूद शाखा	निःशुल्क	तोकिएको समय भित्र
७	शिक्षक सरुवा सिफारिस	१) निवेदन २) राजस्व दस्तुर रसिद ३) सरुवा भइ जाने र आउने वि.व्य.स. सहमतिको निर्णय प्रतिलिपि	१) निवेदन दर्ता र तोक आदेश २) गाउँपालिकाको निर्णय ३) सिफारिस दिने	शाखा प्रमुख/ शिक्षा, यूवा तथा खेलकूद शाखा	आधारभूत तहको रु १०००/- माध्यमिक तहको रु १५००/-	गाउँपालिकाको निर्णय पश्चात सोही दिन वा भेलिपल्ट
८	विद्यालयको नाम तथा स्वामित्व परिवर्तन	१. विद्यालय व्यवस्थापन/सञ्चालक समितिको निर्णय प्रतिलिपि सहित तोकिएको ढाँचामा निवेदन २. सञ्चालक समिति पदाधिकारी, लगानीकर्ता तथा सदस्यहरूको नागरिकताको प्रतिलिपि एवं शैक्षिक योग्यताको प्रमाणपत्रको प्रतिलिपि ३. कम्पनी रजिष्टारको कार्यालयबाट नाम परिवर्तन वा स्वामित्व परिवर्तन गरिएको	१) निवेदन दर्ता २) गाउँपालिकाको निर्णय ३) सिफारिस दिने	शाखा प्रमुख/ शिक्षा, यूवा तथा खेलकूद शाखा	आर्थिक ऐन अनुसार	कागजात पुरा भएपछि ७ दिन भित्र

	<p>प्रमाणपत्रको प्रतिलिपी</p> <p>४. सञ्चालक समितिका पदाधिकारी तथा सदस्यहरूको नेपाली नागरिकता प्रमाणपत्रको प्रतिलिपीको प्रतिलिपि एवं शैशिक योग्यताको प्रमाणपत्रको प्रतिलिपि</p> <p>५. विद्यालयमा कार्यरत शिक्षक तथा कर्मचारीहरूको सेवा शर्त सम्बन्धी नियमावलीको प्रतिलिपि</p> <p>६. सम्बन्धित वडाको सिफारिस र विद्यालय स्थापनाको अनुमतिपत्र प्रतिलिपि</p> <p>७. कम्पनीको प्रबन्धपत्र तथा विनियमावली प्रतिलिपि</p> <p>८. जग्गाधनी प्रमाणपत्रको प्रतिलिपि अथवा जग्गा वा भवन भाडामा लिएको भए कम्तिमा ५ वर्षका लागि गरिएको कवुलियतनामा तथा सम्झौता पत्र</p> <p>९. चालु आ.व. सम्मको सम्पत्ति कर, घरवहाल कर तिरेको प्रमाणको प्रतिलिपि</p> <p>१०. स्थलगत अवलोकन निरीक्षण प्रतिवेदन र वार्षिक आय कर तिरेको रसिद</p> <p>११. व्यवसाय दर्ता प्रमाणपत्रको प्रतिलिपि तथा व्यवसाय कर तिरेको प्रमाण</p> <p>१२. पछिल्लो आ.व.को अन्तिम लेखापरीक्षण प्रतिवेदन र अन्य आवश्यक कागजात</p>				
--	---	--	--	--	--

**(७) सूचना तथा अभिलेख केन्द्र**

क्र. सं.	सेवा सुविधाको नाम	आवश्यक पर्ने कागजातहरू	सेवा सुविधा प्राप्त गर्न आवश्यक पर्ने प्रक्रिया	सेवा प्रदान गर्ने अधिकारी/शाखा	लाग्ने दस्तुर	लाग्ने समय
१	स्थानीय राजपत्र खरिद	१) प्रयोजन खुलेको निवेदन २) आवश्यक अन्य कागजात	१) निवेदन दर्ता २) तोकिएको दस्तुर लिई उपलब्ध गराउने	सूचना तथा प्रविधि अधिकृत	रु १०	सोही दिन वा भोलिपल्ट
२	चौमासिक तथा वार्षिक प्रगति विवरण खरिद	१) प्रयोजन खुलेको निवेदन २) आवश्यक अन्य कागजात	१) निवेदन दर्ता २) तोकिएको दस्तुर लिई उपलब्ध गराउने	सूचना तथा प्रविधि अधिकृत	निःशुल्क	सोही दिन वा भोलिपल्ट
३	वार्षिक योजना तथा बजेट किताब खरिद	१) प्रयोजन खुलेको निवेदन २) आवश्यक अन्य कागजात	१) निवेदन दर्ता २) तोकिएको दस्तुर लिई उपलब्ध गराउने	सूचना तथा प्रविधि अधिकृत	रु. १५०	सोही दिन वा भोलिपल्ट
४	आवधिक योजना/ गुरुयोजना किताब खरिद	१) प्रयोजन खुलेको निवेदन २) आवश्यक अन्य कागजात	१) निवेदन दर्ता २) तोकिएको दस्तुर लिई उपलब्ध गराउने	सूचना तथा प्रविधि अधिकृत	प्रति एकाइ रु. ३००	सोही दिन वा भोलिपल्ट
५	कम्प्युटरमा रहेको सामग्री	१) प्रयोजन खुलेको निवेदन २) आवश्यक अन्य कागजात	१) निवेदन दर्ता २) दस्तुर लिई उपलब्ध गराउने	सूचना तथा प्रविधि अधिकृत	प्रति पृष्ठ रु. २	सोही दिन वा भोलिपल्ट
६	वेबसाइटमा राखिएको सामग्रीको विद्युतीय प्रति पिडिएफ फर्म्याट	१) प्रयोजन खुलेको निवेदन २) आवश्यक अन्य कागजात	१) निवेदन दर्ता २) तोकिएको दस्तुर लिई उपलब्ध गराउने	सूचना तथा प्रविधि अधिकृत	निःशुल्क	सोही दिन वा भोलिपल्ट

**(८) रोजगार सेवा केन्द्र**

क्र. सं.	सेवा सुविधाको नाम	आवश्यक पर्ने कागजातहरू	सेवा सुविधा प्राप्त गर्न आवश्यक पर्ने प्रक्रिया	सेवा प्रदान गर्ने अधिकारी/शाखा	लाग्ने दस्तुर	लाग्ने समय
१	बेरोजगार निवेदन दर्ता	१) पासपोर्ट साइजको फोटो सहित अनुसूची-१ बमोजिमको निवेदन। २) नेपाली नागरिकता प्रमाणपत्रको प्रतिलिपि।	१) वडा कार्यालयले फारम संकलन र प्रारम्भिक छानबिन गरी निवेदनको सूची सहित रोजगार सेवा केन्द्रमा पठाउने २) रोजगार सेवा केन्द्रद्वारा स्थानीय निर्देशक समितिमा पेश गर्ने ३) स्थानीय समितिद्वारा कार्यपालिकामा पेश गर्न	रोजगार संयोजक/रोजगार सेवा केन्द्र	निःशुल्क	प्रक्रिया पूरा भएको ७ दिन भित्र
२	रोजगार उपभोक्ता समितिद्वारा आयोजना सम्झौता	१. योजना सम्झौताका लागि रोजगार उपभोक्ता समितिकोतर्फबाट निवेदन २. योजनाको स्वीकृत प्राविधिक लागत अनुमान ३. निर्वाचित वडा जनप्रतिनिधिको रोहबरमा सरोकारवाला पक्षहरू सहितको भेलाबाट रोजगार उपभोक्ता समिति तथा अनुगमन समिति गठन गरेको निर्णयको प्रतिलिपि ४. रोजगार उपभोक्ता समिति गठनमा निर्णायक अधिकारसहित कम्तिमा ३३ प्रतिशत महिला सहभागिता सुनिश्चित भएको माइन्सूट ५. अनुगमन समिति गठन, उपभोक्ता समितिको निर्णय र आधिकारिक छाप ६. रोजगार उपभोक्ता समितिका पदाधिकारीहरूको नागरिकता प्रमाणपत्रको प्रतिलिपि ७. सम्झौताको लागि सम्बन्धित वडा कार्यालयको सिफारिस ८. रोजगार उपभोक्ता समितिका पदाधिकारीहरूको पासपोर्ट साइजको फोटो	१) निवेदन दर्ता गर्ने २) प्र.प्र.अ.बाट टोक लगाउने ३) निवेदन दर्ता र आवश्यक प्रक्रिया पूरा गरी आयोजना सम्झौता गर्ने	रोजगार संयोजक/ रोजगार सेवा केन्द्र	निःशुल्क	सोही दिन
३.	रोजगारदाताका लागि श्रमिक माग	१. कम्पनी वा रोजगारदाताबाट श्रमिक मागको पत्र २. आयोजना/कामको विवरण र काम गर्नु पर्ने ठाँउको विवरण	१) पत्रमा टोक तथा दर्ता २) रोजगारदाता र श्रमिक बीच सम्बन्ध छुलफल ३) द्विपक्षीय सहमतिमा श्रमिक पठाउने	रोजगार संयोजक/ रोजगार सेवा केन्द्र	निःशुल्क	द्विपक्षीय सहमति बमोजिम
४.	सीप विकास तथा तालिम	१) आफूले लिन चाहेको तालिम खुलेको निवेदन २) नेपाली नागरिकताको प्रमाणपत्रको प्रतिलिपि ३) बेरोजगार सूचीकृत परिचयपत्र	१) निवेदन दर्ता र टोक २) निवेदन संकलन गरी तालिमका लागि सम्बन्ध	रोजगार सेवा केन्द्र	निःशुल्क	पछि सम्पर्क गर्ने
५.	वैदेशिक रोजगारसम्बन्धी जानकारी	१) सीप/तालिम भए सोको प्रतिलिपि २) नेपाली नागरिकताको प्रमाणपत्र	१) वैदेशिक रोजगारी सम्बन्धी आवश्यक जानकारी उपलब्ध गराउने	रोजगार सेवा केन्द्र	निःशुल्क	सोही दिन

(नागरिक वडापत्रको अडियो भिडियो रूपको ढाँचा)

नमस्कार ! भूमे गाउँपालिका गाउँ कार्यपालिकाको कार्यालयमा यहाँलाई स्वागत छ । यहाँलाई हामी भूमे गाउँपालिकाबाट प्रवाह हुने सेवा र सेवा प्राप्त गर्न अवलम्बन गर्नुपर्ने प्रक्रियाका बारेमा जानकारी गराउँदैछौं ।

- १) यदि तपाईं कसै उपर विवाद दर्ता वा उजुरी का लागि आउनुभएको हो भने कानूनबमोजिम हकदैया पुगेको व्यक्तिको रीतपूर्वकको उजुरी निवेदन, निवेदकको नेपाली नागरिकता प्रमाणपत्रको प्रतिलिपी, वडाको सिफारिस तथा सर्जिमिन मुचुल्का आवश्यक पर्ने भएमा सम्बन्धित वडा कार्यालयबाट सर्जिमिन मुचुल्का सहितको सिफारिस, वडास्तरबाट विवाद समाधान तथा मेलमिलापका लागि प्रयास भएको भए सो सम्बन्धी निर्णय तथा कागजातहरु, उजुरी प्रकृतिको आधारमा अन्य आवश्यक प्रमाण एवं कागजात **संलग्न** गरी रु. १०० को **दस्तुर तिरी** उजुरी प्रशासक तथा न्यायिक समितिको सचिवालय **समक्ष सम्पर्क गर्नुभयो भने** सोही दिन भई म्याद तामेल र छलफलको ७ दिनभित्र विवाद समाधान हुनेछ।

## वडा कार्यालयहरूको नागरिक वडा पत्र

क्र.सं.	सेवा सुविधाको नाम	आवश्यक पर्ने कागजातहरू	सेवा सुविधा प्राप्त गर्न आवश्यक पर्ने प्रक्रिया	सेवा प्रदान गर्ने अधिकारी	लाग्ने दस्तुर	लाग्ने समय	कैफियत
1.	नगरिकता र प्रतिलिपि सिफारिस	१) निवेदन पत्र र आमारबुबाको नागरिकता प्रमाणपत्रको प्रतिलिपि २) जन्म दर्ता प्रमाण पत्रको प्रतिलिपि ३) विवाहित महिलाको हकमा पतिरआमारबुबाको नागरिकता प्रमाण पत्रको प्रतिलिपि ४) चारित्रिक प्रमाणपत्रको प्रतिलिपि (विद्यार्थीको हकमा) ५) विवाह दर्ता प्रमाणपत्रको प्रतिलिपि (विवाहिताको हकमा) ६) बसाईसरी आएको हकमा बसाई सराईको प्रमाण पत्रको प्रतिलिपि ७) दुवै कान देखिने पासपोर्ट साईजको फोटो २ प्रति ८) चालुआ.व. सम्मको मालपोत र घर जग्गा कर वा एकीकृत सम्पत्ति कर तिरेको रसिद वा कर निर्धारण स्वीकृत भएको कागजात ९) कर्मचारी परिवारको हकमा सम्बन्धित कार्यालयको सिफारिस १०) प्रतिलिपि नागरिकताको हकमा पुरानो नागरिकताको प्रतिलिपि	१) निवेदन सहित तोकिएको कागजातहरू पेश गर्ने २) वडा अध्यक्ष/का.बा.वडा अध्यक्ष/वडा सचिवले सम्बन्धित कर्मचारीलाई तोक आदेश गर्ने ३) निवेदन दर्ता गर्ने ४) तोकिएको कर्मचारीले आवश्यकता अनुसार सर्जिमिन मुचुल्का तयार गरी सिफारिस तयार गर्ने ५) निवेदकले तोकिएको शुल्क बुझाउने ६) चलानी गरी निवेदकलाई सिफारिस उपलब्ध गराउने ७) तोकिएको ढाँचामा नागरिकतासिफारिसको अभिलेख राख्ने।	वडा अध्यक्ष/का.बा.वडा अध्यक्ष/वडा सचिव, सम्बन्धित फाँटका कर्मचारी	१५०	सोही दिन, सर्जिमिनको हकमा बढीमा ३ दिनभित्र	
2.	नबालक परिचयपत्र सिफारिस	१) बाबु आमाको नागरिकता प्रमाणपत्रको प्रतिलिपि र निवेदन पत्र २) जन्म दर्ताको प्रमाणपत्र प्रमाणित प्रतिलिपि ३) चालु आ.व. सम्मको मालपोत र घर जग्गा कर वा एकीकृत सम्पत्ति कर तिरेको रसिद ४) नाबालक खुल्ने थप कुनै प्रमाण कागजात भए सो समेत पेश गर्ने ५) नाबालक अनिवार्य उपस्थित हुनु पर्ने ६) दुवै कान देखिने पासपोर्ट साईजको फोटो	१) निवेदन सहित तोकिएको कागजातहरू पेश गर्ने २) वडा अध्यक्ष/का.बा.वडा अध्यक्ष/वडा सचिवले सम्बन्धित कर्मचारीलाई तोक आदेश गर्ने ३) निवेदन दर्ता गर्ने ४) निवेदकले तोकिएको शुल्क बुझाउने ५) चलानी गरी निवेदकलाई सिफारिस उपलब्ध गराउने	वडा अध्यक्ष/का.बा.वडा अध्यक्ष/वडा सचिव, सम्बन्धित फाँटका कर्मचारी	५०	सोही दिन, सर्जिमिनको हकमा बढीमा ३ दिनभित्र	
3.	अंगिकृत नागरिकता	१) निवेदन पत्र र अंगिकृत नागरिकता प्राप्त गर्ने खोजेको स्पष्ट आधार	१) निवेदन सहित तोकिएको कागजातहरू पेश गर्ने	वडा अध्यक्ष /का.बा.वडा	५००	सोही दिन, सर्जिमिनको	

	सिफारिस	<p>२) साविक मुलुकको नागरिकता परित्याग गरेको वा परित्याग गर्न कारवाही चलाएको पुष्टि गर्ने कागजातहरू</p> <p>३) नेपालमा १५ वर्षदेखि कुनै व्यवसाय वा काम गरी बसेको प्रमाणपत्रको प्रतिलिपि</p> <p>४) वैवाहिक अंगिकृत नागरिकताका लागि विवाह दर्ता प्रमाणपत्रको प्रतिलिपिसम्बन्धित देशको आधिकारिक प्रमाणपत्र</p> <p>५) नेपाली भाषा लेख्न र बोल्न जान्ने प्रमाण कागजातहरू</p> <p>६) पासपोर्ट साईजको फोटो ३ प्रति</p> <p>७) चालु आ. व. सम्मको मालपोत र घर जग्गा कर वा एकीकृत सम्पत्ति करतिरेको रसिद</p> <p>८) सर्जिमिन मुचुल्का</p>	<p>२) वडा अध्यक्ष/का.बा.वडा अध्यक्ष/वडा सचिवले सम्बन्धित कर्मचारीलाई तोक आदेश गर्ने</p> <p>३) निवेदन दर्ता गर्ने</p> <p>४) तोकिएको कर्मचारीले आवश्यकता अनुसार सर्जिमिन मुचुल्का तयार गरी सिफारिस तयार गर्ने, काननी राय आवश्यक भएमा राय सोध्ने</p> <p>५) निवेदकले तोकिएको शुल्क बुझाउने</p> <p>६) चलानी गरी निवेदकलाई सिफारिस उपलब्ध गराउने</p> <p>७) अनुसूची ८ को ढाँचामा नागरिकता सिफारिसको अभिलेख राख्ने ।</p>	अध्यक्ष/वडा सचिव, सम्बन्धित फाँटका कर्मचारी		हकमा बढीमा ३ दिनभित्र	
4.	दुवै नाम गरेको व्यक्ति एकै हो भन्ने सिफारिस/फरक जन्म मिति संशोधन सिफारिस	<p>१) नागरिकता प्रमाणपत्रको प्रतिलिपि र निवेदन पत्र</p> <p>२) नाम फरक परेको पुष्टि गर्ने प्रमाणित कागजातहरू</p> <p>३) चालु आ. व. सम्मको मालपोत र घर जग्गा कर वा एकीकृत सम्पत्ति कर तिरेको रसिद कर निर्धारण स्वीकृत भएको कागजात</p> <p>४) सम्बन्धित व्यक्ति वा हकवाला उपस्थित भई सनाखत गर्नु पर्ने</p> <p>५) आवश्यकता अनुसार स्थानीय प्रहरी सर्जिमिनका मुचुल्काको प्रतिवेदन माग गर्न सक्ने</p>	<p>१) निवेदन सहित तोकिएको कागजातहरू पेश गर्ने</p> <p>२) वडा अध्यक्ष/का.बा.वडा अध्यक्ष/वडा सचिवले सम्बन्धित कर्मचारीलाई तोक आदेश गर्ने</p> <p>३) निवेदन दर्ता गर्ने</p> <p>४) तोकिएको कर्मचारीले आवश्यकता अनुसार सर्जिमिन मुचुल्का तयार गरी सिफारिस तयार गर्ने</p> <p>५) निवेदकले तोकिएको शुल्क बुझाउने</p> <p>६) चलानी गरी निवेदकलाई सिफारिस उपलब्ध गराउने</p>	वडा अध्यक्ष/का.बा.वडा अध्यक्ष/वडा सचिव, सम्बन्धित फाँटका कर्मचारी	२००	सोही दिन, सर्जिमिनको हकमा बढीमा ३ दिनभित्र	
5.	अपाङ्ग सिफारिस	<p>१) निवेदन पत्र र नागरिकता प्रमाणपत्र/जन्मदर्ताको प्रतिलिपि</p> <p>२) कुन प्रकारको शारीरिक अपाङ्गता हो सो सम्बन्धी मेडिकल सुपरीटेन्डेन्टको सिफारिस</p> <p>३) व्यक्ति स्वयं उपस्थित हुनुपर्ने वा सम्बन्धित कर्मचारीको प्रतिवेदन</p>	<p>१) निवेदन सहित तोकिएको कागजातहरू पेश गर्ने</p> <p>२) वडा अध्यक्ष/का.बा.वडा अध्यक्ष/वडा सचिवले सम्बन्धित कर्मचारीलाई तोक आदेश गर्ने</p> <p>३) निवेदन दर्ता गर्ने</p> <p>४) तोकिएको कर्मचारीले आवश्यकता अनुसार प्रतिवेदन तयार गरी सिफारिस तयार गर्ने</p>	वडा अध्यक्ष/का.बा.वडा अध्यक्ष/वडा सचिव, सम्बन्धित फाँटका कर्मचारी	निशुल्क	सोही दिन, सर्जिमिनको हकमा बढीमा ३ दिनभित्र	



			५) चलानी गरी निवेदकलाई सिफारिस उपलब्ध गराउने				
6.	छात्रवृत्ति सिफारिस	१) निवेदन पत्र र नागरिकता प्रमाणपत्रको प्रतिलिपि २) घर भएमा चालु आ.व. सम्मको मालपोत र घर जग्गा कर वा एकीकृत सम्पत्ति कर तिरेको रसिद ,व्यवसाय भएमा व्यवसाय कर तिरेको रसिद ३) शैक्षिक योग्यताको प्रमाणपत्रको प्रतिलिपि	१) निवेदन सहित तोकिएको कागजातहरु पेश गर्ने २) वडा अध्यक्ष/का.बा.वडा अध्यक्ष/वडा सचिवले सम्बन्धित कर्मचारीलाई तोक आदेश गर्ने ३) निवेदन दर्ता गर्ने ४) तोकिएको कर्मचारीले आवश्यकता अनुसार सर्जिमिन मुचुल्का तयार गरी सिफारिस तयार गर्ने ५) निवेदकले तोकिएको शुल्क बुझाउने ६) चलानी गरी निवेदकलाई सिफारिस उपलब्ध गराउने	वडा अध्यक्ष/का.बा.वडा अध्यक्ष/वडा सचिव, सम्बन्धित फाँटका कर्मचारी	१५०	सोही दिन, सर्जिमिनको हकमा बढीमा ३ दिनभित्र	
7.	विपन्न विद्यार्थी छात्रवृत्ति सिफारिस	१) निवेदन पत्र र नागरिकता प्रमाणपत्रको प्रतिलिपि २) शैक्षिक योग्यताको प्रमाणपत्रको प्रतिलिपि ३) विपन्नता पुष्टि गर्ने कागजात ४) आवश्यकता अनुसार स्थानीय प्रहरी सर्जिमिनकामुचुल्काको प्रतिवेदन माग गर्न सक्ने	१) निवेदन सहित तोकिएको कागजातहरु पेश गर्ने २) वडा अध्यक्ष/का.बा.वडा अध्यक्ष/वडा सचिवले सम्बन्धित कर्मचारीलाई तोक आदेश गर्ने ३) निवेदन दर्ता गर्ने ४) तोकिएको कर्मचारीले आवश्यकता अनुसार सर्जिमिन मुचुल्का तयार गरी सिफारिस तयार गर्ने ५) चलानी गरी निवेदकलाई सिफारिस उपलब्ध गराउने	वडा अध्यक्ष/का.बा.वडा अध्यक्ष/वडा सचिव, सम्बन्धित फाँटका कर्मचारी	निशुल्क	सोही दिन, सर्जिमिनको हकमा बढीमा ३ दिनभित्र	
8.	अन्य कार्यालयको माग अनुसार विवरण खुलाई पठाउने कार्य	१) निवेदन तथा नागरिकता प्रमाणपत्रको प्रतिलिपि २) कार्यालयको पत्र ३) विषयसँग सम्बन्धित अन्य कागजातहरु	१) वडा अध्यक्ष/का.बा.वडा अध्यक्ष/वडा सचिवले सम्बन्धित कर्मचारीलाई तोक आदेश गर्ने ३) पत्र दर्ता गर्ने ४) तोकिएको कर्मचारीले विवरण तयार गर्ने ५) चलानी गरी निवेदकलाई सिफारिस उपलब्ध गराउने	वडा अध्यक्ष/ का.बा.वडा अध्यक्ष/वडा सचिव, सम्बन्धित फाँटका कर्मचारी	१००	सोही दिन, सर्जिमिनको हकमा बढीमा ३ दिनभित्र	
9.	जन्म दर्ता	१) निवेदन पत्र २) बालकको बाबु/आमाको नागरिकता ३) चालु आ.व. सम्मको मालपोत र घर जग्गा कर वा एकीकृत सम्पत्ति कर	१) घटना घटेको ३५ दिन भित्र परिवारको मूख्य व्यक्तिले २) निजको अनुपस्थितिमा उमेर पुगेको पुरुषमध्ये सबैभन्दा जेठो व्यक्तिले सूचना दिने	वडा सचिव	३५ दिन नाघेमा ५०	सोही दिन, सर्जिमिनको हकमा बढीमा ३	

		तिर्रेको रसिद ४) अस्पतालमा जन्म भएको हकमा सम्बन्धित अस्पतालले जन्म प्रमाणित गरेको परिचयपत्रको प्रमाणित प्रतिलिपी	३) घटना घटेको ३५ दिन नाघेको भए तोकिएको शुल्क बुझाउने ४) तोकिएको ढाँचामा दर्ता गरी दर्ता प्रमाणपत्र उपलब्ध गराउने			दिनभित्र	
10.	मृत्यु दर्ता	१) निवेदन पत्र २) मृतकको नागरिकता र सूचना दिन आउनेको नागरिकता ३) मृतकसँग सम्बन्ध जोडिने प्रमाणपत्र ४) अविवाहित मृतकको हकमा स्थानीय सर्जमिन पत्र ५) मृतकको नागरिकता नभएको हकमा स्थानीय सर्जमिन पत्र ६) सूचना दिने व्यक्तिको नागरिकता नभएमा समेत स्थानीय सर्जमिन पत्र	१) घटना घटेको ३५ दिन भित्र परिवारको मुख्य व्यक्तिले २) निजको अनुपस्थितिमा उमेर पुगेको पुरुषमध्ये सबैभन्दा जेठो व्यक्तिले सूचनादिने ३) घटना घटेको ३५ दिन नाघेको भए तोकिएको शुल्क बुझाउने ४) तोकिएको ढाँचामा दर्ता गरी दर्ता प्रमाणपत्र उपलब्ध गराउने ३) वडा अध्यक्ष/का.बा.वडा अध्यक्ष/वडा सचिवले तोकिएको कर्मचारीद्वारा सर्जमिन मुचुल्का तयार गर्ने	वडा सचिव	३५ दिन नाघेमा ५०	सोही दिन, सर्जमिनको हकमा बढीमा ३ दिनभित्र	
11.	बसाईसराईजाने/आउने दर्ता	१) निवेदन पत्र र नागरिकताको प्रमाणपत्रको प्रतिलिपी २) बसाई सराई गरी जानेको हकमा परिवारको विवरण सहित सम्बन्धित वडा कार्यालयबसाईसराईको कागजात ३) जहाँ जानेहो त्यस ठाउँको लालपूर्जा र जुन ठाउँमा आउनेको पनि पेश गर्नुपर्ने ४) बसाई सराई गरी आउनेको हकमा बसाई सराई गरी ल्याएको प्रमाणपत्र ५) जाने/आउने सबै व्यक्तिको नागरिकता र जन्मदर्ताको प्रतिलिपी ६) चालु आ.व. सम्म घर जग्गा र मालपोत करवा एकीकृत सम्पत्ति कर तिरेको रसिद	१) घटना घटेको ३५ दिन भित्र सपरिवारको बसाई सराई भए परिवारको मुख्य व्यक्तिले सूचना दिने २) एकजनाकोमात्र बसाई सराई भए निजले सूचना दिने ३) घटना घटेको ३५ दिन नाघेको भए तोकिएको शुल्क बुझाउने ४) तोकिएको ढाँचामा दर्ता गरी दर्ता प्रमाणपत्र उपलब्ध गराउने	वडा सचिव	३५ दिन नाघेमा ५०	सोही दिन, सर्जमिनको हकमा बढीमा ३ दिनभित्र	
12.	सम्बन्ध बिच्छेद दर्ता	१) निवेदन पत्र २) अदालतबाट सम्बन्ध बिच्छेद भएको फैसलाको प्रमाणित प्रतिलिपी ३) पतिपत्नीको नागरिकताको प्रतिलिपी १/१ प्रति	१) सम्बन्ध बिच्छेद भएको पति वा पत्नीले सूचना फाराम भरी सूचना दिने। २) घटना घटेको ३५ दिन नाघेको भए तोकिएको शुल्क	वडा अध्यक्ष/ का.बा.वडा अध्यक्ष/वडा सचिव, सम्बन्धित फाँटका	३५ दिन नाघेमा ५०	सोही दिन, सर्जमिनको हकमा बढीमा ३	

		४) केटाको स्थायी ठेगना सम्बन्धित वडाको हुनु पर्ने	बुझाउने ३) तोकिएको ढाँचामा दर्ता गरी दर्ता प्रमाणपत्र उपलब्ध गराउने	कर्मचारी		दिनभित्र	
13.	विवाह दर्ता	१) निवेदन पत्र २) दुलाहा(दुलहीको नागरिकताको प्रमाणपत्रको प्रतिलिपि ३) दुलहीको नागरिकता नभएमा बाबु वा दाजुभाईको नागरिकताको प्रमाणपत्रको प्रतिलिपि ४) चालु आ.व. सम्मको मालपोत र घर जग्गा कर वा एकीकृत सम्पत्ति कर तिरेको रसिद	१) दुलाहा दुलही दुवै उपस्थित भई सूचना दिने २) घटना घटेको ३५ दिन नाघेको भए तोकिएको शुल्क बुझाउने ३) तोकिएको ढाँचामा दर्ता गरी दर्ता प्रमाणपत्र उपलब्ध गराउने	वडा अध्यक्ष/ का.बा.वडा अध्यक्ष/वडा सचिव, सम्बन्धित फाँटका कर्मचारी	३५ दिन नाघेमा ५०	सोही दिन, सर्जमिनको हकमा बढीमा ३ दिनभित्र	
14.	अस्थायी बसोबास सिफारिस	१) निवेदन पत्र र नागरिकता प्रमाण पत्रको प्रतिलिपि र बसोबास गर्ने घर नम्बर, टोल, माग वा बाटोको नाम २) वहालमा बसेको भए घरधनीको सनाखत मुचुल्का र निजको नागरिकता प्रमाण पत्रको प्रतिलिपि ३) कर्मचारीको हकमा हाल कार्यरत रहेको कार्यालयको पत्र ४) घरबहाल कर तिरेका रसिद ५) घरबहालको सम्झौता पत्र	१) निवेदन सहित तोकिएको कागजातहरु पेश गर्ने २) वडा अध्यक्ष/का.बा.वडा अध्यक्ष/वडा सचिवले सम्बन्धित कर्मचारीलाई तोक आदेश गर्ने ३) निवेदन दर्ता गर्ने ४) तोकिएको कर्मचारीले आवश्यकता अनुसार सर्जमिन मुचुल्का तयार गरी सिफारिस तयार गर्ने ५) निवेदकले तोकिएको शुल्क बुझाउने ६) चलानी गरी निवेदकलाई सिफारिस उपलब्ध गराउने	वडा अध्यक्ष/का.बा.वडा अध्यक्ष/वडा सचिव, सम्बन्धित फाँटका कर्मचारी	१५०	सोही दिन, सर्जमिनको हकमा बढीमा ३ दिनभित्र	
15.	स्थायी बसोबास सिफारिस	१) निवेदन पत्र र नागरिकता प्रमाणपत्रको प्रतिलिपि २) बसाई सराईको हकमा बसाई सराई दर्ता प्रमाण पत्रको प्रतिलिपि ३) चालु आ. व. सम्मको मालपोत र घर जग्गा कर वा एकीकृत सम्पत्ति कर तिरेको रसिद ४) जग्गाधनी प्रमाणपत्रको प्रतिलिपि	१) निवेदन सहित तोकिएको कागजातहरु पेश गर्ने २) वडा अध्यक्ष/का.बा.वडा अध्यक्ष/वडा सचिवले सम्बन्धित कर्मचारीलाई तोक आदेश गर्ने ३) निवेदन दर्ता गर्ने ४) तोकिएको कर्मचारीले आवश्यकता अनुसार सर्जमिन मुचुल्का तयार गरी सिफारिस तयार गर्ने ५) निवेदकले तोकिएको शुल्क बुझाउने	वडा अध्यक्ष/ का.बा.वडा अध्यक्ष/वडा सचिव, सम्बन्धित फाँटका कर्मचारी	१५०	सोही दिन, सर्जमिनको हकमा बढीमा ३ दिनभित्र	

			६) चलानी गरी निवेदकलाई सिफारिस उपलब्ध गराउने				
16.	आर्थिक अवस्था बलियो वा सम्पन्नता प्रमाणित	१) निवेदन पत्र र नागरिकता प्रमाणपत्रको प्रतिलिपि २) जग्गाधनी प्रमाण पूर्जा ३) आयश्रोत भए आयश्रोत खुल्ने कागजात ४) अन्य आवश्यक कागजात ५) चालु आ. व. सम्मको मालपोत र घर जग्गा कर वा एकीकृत सम्पत्ति कर बहाल कर तिरेको रसिद वा कर निर्धारण स्वीकृत भएको कागजात ६) सर्जिमिन मुचुल्का	१) निवेदन सहित तोकिएको कागजातहरु पेश गर्ने २) वडा अध्यक्ष/का.बा.वडा अध्यक्ष/वडा सचिवले सम्बन्धित कर्मचारीलाई तोक आदेश गर्ने ३) निवेदन दर्ता गर्ने ४) तोकिएको कर्मचारीले आवश्यकता अनुसार सर्जिमिन मुचुल्का तयार गरी सिफारिस तयार गर्ने ५) निवेदकले तोकिएको शुल्क बुझाउने ६) चलानी गरी निवेदकलाई सिफारिस उपलब्ध गराउने	वडा अध्यक्ष/ का.बा.वडा अध्यक्ष/वडा सचिव, सम्बन्धित फाँटका कर्मचारी	५०००	सोही दिन, सर्जिमिनको हकमा बढीमा ३ दिनभित्र	
17.	आर्थिक अवस्था कमजोर वा विपन्नता प्रमाणित	१) नागरिकता प्रमाणपत्रको प्रतिलिपि र निवेदन पत्र २) आर्थिक अवस्था कमजोर भएको पुष्टि हुने कागजात	१) निवेदन सहित तोकिएको कागजातहरु पेश गर्ने २) वडा अध्यक्ष/का.बा.वडा अध्यक्ष/वडा सचिवले सम्बन्धित कर्मचारीलाई तोक आदेश गर्ने ३) निवेदन दर्ता गर्ने ४) तोकिएको कर्मचारीले आवश्यकता अनुसार सर्जिमिन मुचुल्का तयार गरी सिफारिस तयार गर्ने ५) निवेदकले तोकिएको शुल्क बुझाउने ६) चलानी गरी निवेदकलाई सिफारिस उपलब्ध गराउने	वडा अध्यक्ष/ का.बा.वडा अध्यक्ष/वडा सचिव, सम्बन्धित फाँटका कर्मचारी	निशुल्क	सोही दिन, सर्जिमिनको हकमा बढीमा ३ दिनभित्र	
18.	कोर्ट फी: मिनाहा सिफारिस	१) नागरिकता प्रमाणपत्रको प्रतिलिपि र निवेदन पत्र २) आफ्नै घर भएमा चालु आ. व. सम्मको मालपोत र घर जग्गा कर वा एकीकृत सम्पत्ति कर तिरेको रसिद ३) अदालतमा मुद्दा परेका प्रमाण कागजातहरु ४) कोर्ट फी: मिनाहा हुनु पर्ने स्पष्ट कारण लिखित रुपमा दिनु पर्ने ५) स्थानीय सर्जिमिनकामुचुल्का	१) निवेदन सहित तोकिएको कागजातहरु पेश गर्ने २) वडा अध्यक्ष/का.बा.वडा अध्यक्ष/वडा सचिवले सम्बन्धित कर्मचारीलाई तोक आदेश गर्ने ३) निवेदन दर्ता गर्ने ४) तोकिएको कर्मचारीले आवश्यकता अनुसार सर्जिमिन मुचुल्का तयार गरी सिफारिस तयार गर्ने	वडा अध्यक्ष/ का.बा.वडा अध्यक्ष/वडा सचिव, सम्बन्धित फाँटका कर्मचारी	निशुल्क	सोही दिन, सर्जिमिनको हकमा बढीमा ३ दिनभित्र	

			<p>५) निवेदकले तोकिएको शुल्क बुझाउने</p> <p>६) चलानी गरी निवेदकलाई सिफारिस उपलब्ध गराउने</p>				
19.	जग्गा दर्ता सिफारिस	<p>१) निवेदन</p> <p>२) नागरिकता प्रमाणपत्रको प्रतिलिपि</p> <p>३) चालु आ. व. सम्मको मालपोत र घर भए घर जग्गा कर वा एकीकृत सम्पत्ति कर तिरेको रसिद वा कर निर्धारण स्वीकृत भएको कागजात</p> <p>४) साविक लगत प्रमाणित प्रतिलिपि</p> <p>५) फिल्डबुक उतार</p> <p>६) स्थलगत निरीक्षण प्रतिवेदन</p> <p>७) जग्गाको नापी नक्सा</p> <p>८) जग्गासँग सम्बन्धित अन्य प्रमाण कागजातहरू</p> <p>९) स्थानीय सर्जमिन मुचुल्का</p>	<p>१) निवेदन सहित तोकिएको कागजातहरू पेश गर्ने</p> <p>२) वडा अध्यक्ष/का.बा.वडा अध्यक्ष/वडा सचिवले सम्बन्धित कर्मचारीलाई तोक आदेश गर्ने</p> <p>३) निवेदन दर्ता गर्ने</p> <p>४) तोकिएको कर्मचारीले आवश्यकता अनुसार सर्जमिन मुचुल्का तयार गरी सिफारिस तयार गर्ने</p> <p>५) निवेदकले तोकिएको शुल्क बुझाउने</p> <p>६) चलानी गरी निवेदकलाई सिफारिस उपलब्ध गराउने</p>	वडा अध्यक्ष/ का.बा.वडा अध्यक्ष/वडा सचिव, सम्बन्धित फाँटका कर्मचारी	३००	सोही दिन, सर्जमिनको हकमा बढीमा ३ दिनभित्र	
20.	घर जग्गा नामसारी सिफारिस	<p>१) घर जग्गा नामसारी सम्बन्धी विस्तृत विवरण खुलेको निवेदन</p> <p>२) निवेदकको नागरिकता प्रमाणपत्रको प्रतिलिपि</p> <p>३) मृतक र निवेदक बिचको नाता प्रमाणित प्रमाणपत्रको प्रतिलिपि</p> <p>४) जग्गा धनी प्रमाण पूर्जाको प्रतिलिपि</p> <p>५) सर्जमिन मुचुल्का गरी बुझनु पर्ने भए सर्जमिनमा साक्षी बस्नेको नागरिकता प्रमाणपत्रको प्रतिलिपि</p> <p>६) चालु आ. व. सम्मको मालपोत र घर जग्गा कर वा एकीकृत सम्पत्ति कर तिरेको रसिद</p> <p>७) कानुनी जटिलता भएको देखिएमा कानुनी राय लिईनेछ ।</p>	<p>१) निवेदन सहित तोकिएको कागजातहरू पेश गर्ने</p> <p>२) वडा अध्यक्ष/का.बा.वडा अध्यक्ष/वडा सचिवले सम्बन्धित कर्मचारीलाई तोक आदेश गर्ने</p> <p>३) निवेदन दर्ता गर्ने</p> <p>४) तोकिएको कर्मचारीले आवश्यकता अनुसार सर्जमिन मुचुल्का तयार गरी सिफारिस तयार गर्ने</p> <p>५) निवेदकले तोकिएको शुल्क बुझाउने</p> <p>६) चलानी गरी निवेदकलाई सिफारिस उपलब्ध गराउने</p>	वडा अध्यक्ष/ का.बा.वडा अध्यक्ष/वडा सचिव, सम्बन्धित फाँटका कर्मचारी	२००	सोही दिन, सर्जमिनको हकमा बढीमा ३ दिनभित्र	
21.	जग्गा मूल्याङ्कन	<p>१) नागरिकता प्रमाणपत्रको प्रतिलिपि र निवेदन पत्र</p>	<p>१) निवेदन सहित तोकिएको कागजातहरू पेश गर्ने</p>	वडा अध्यक्ष/	५००	सोही दिन,	

	सिफारिस/प्रमाणित	<p>२) जग्गा धनी प्रमाण पूर्जाको प्रतिलिपि</p> <p>३) जग्गाको आसपासको चलन चल्तीको मुल्य प्रक्षेपण</p> <p>४) हालसालै आसपासको खरिद बिक्री भएको भए सो प्रमाण वा सर्जमिन मुचुल्का</p> <p>५) चालु आ. व. सम्मको मालपोत र घर जग्गा कर वा एकीकृत सम्पत्ति कर तिरेको रसिद वा कर निर्धारण स्वीकृत भएको कागजात</p>	<p>२) वडा अध्यक्ष/का.बा.वडा अध्यक्ष/वडा सचिवले प्राविधिक कर्मचारीलाई तोक आदेश गर्ने</p> <p>३) निवेदन दर्ता गर्ने</p> <p>४) तोकिएको प्राविधिक कर्मचारीले आवश्यकता अनुसार सर्जमिन मुचुल्का तयार गरी मुल्याङ्कन तयार गर्ने</p> <p>५) निवेदकले तोकिएको शुल्क बुझाउने</p> <p>६) चलानी गरी निवेदकलाई सिफारिस उपलब्ध गराउने</p>	का.बा.वडा अध्यक्ष/वडा सचिव, सम्बन्धित फाँटका कर्मचारी		सर्जमिनको हकमा बढीमा ३ दिनभित्र	
22.	घर कायम सिफारिस	<p>१) घरकायम सिफारिस पाउँ भन्ने सम्बन्धी निवेदन</p> <p>२) नागरिकता प्रमाणपत्रको प्रतिलिपि</p> <p>३) सम्बन्धित जग्गाको लालपूर्जाको प्रमाणपत्रको प्रतिलिपि</p> <p>४) स्थलगत प्रतिवेदन</p> <p>५) चालु आ. व. सम्मको मालपोत र घर जग्गा कर वा एकीकृत सम्पत्ति कर तिरेको रसिद</p>	<p>१) निवेदन सहित तोकिएको कागजातहरू पेश गर्ने</p> <p>२) वडा अध्यक्ष/का.बा.वडा अध्यक्ष/वडा सचिवले सम्बन्धित कर्मचारीलाई तोक आदेश गर्ने</p> <p>३) प्राविधिक कर्मचारीबाट निरीक्षण गरी प्रतिवेदन दिने</p> <p>४) तोकिएको कर्मचारीले आवश्यकता अनुसार सर्जमिन मुचुल्का तयार गरी सिफारिस तयार गर्ने</p> <p>५) निवेदकले तोकिएको शुल्क बुझाउने</p> <p>६) दर्ता चलानी गरी निवेदकलाई सिफारिस उपलब्ध गराउने</p>	वडा अध्यक्ष/ का.बा.वडा अध्यक्ष/वडा सचिव, सम्बन्धित फाँटका कर्मचारी	१५०	सोही दिन, सर्जमिनको हकमा बढीमा ३ दिनभित्र	
23.	नेपाल सरकारको नाममा बाटो कायम सिफारिस	<p>१) निवेदन</p> <p>२) जग्गाधनी प्रमाणपत्रको प्रतिलिपि</p> <p>३) नापी नक्सा</p> <p>४) चालु आ. व. सम्मको मालपोत र घर भए घर जग्गा कर वा एकीकृत सम्पत्ति कर तिरेको रसिद</p> <p>५) जग्गाधनीको स्वीकृतिको सनाखत गर्नुपर्ने</p> <p>६) जग्गा धनीले सनाखत गरेको कागजात</p>	<p>१) निवेदन सहित तोकिएको कागजातहरू पेश गर्ने</p> <p>२) वडा अध्यक्ष/का.बा.वडा अध्यक्ष/वडा सचिवले सम्बन्धित कर्मचारीलाई तोक आदेश गर्ने</p> <p>३) निवेदन दर्ता गर्ने</p> <p>४) तोकिएको कर्मचारीले स्थलगत सर्जमिन मुचुल्का तयार गरी सिफारिस तयार गर्ने</p> <p>५) निवेदकले तोकिएको शुल्क बुझाउने</p>	वडा अध्यक्ष/ का.बा.वडा अध्यक्ष/वडा सचिव, सम्बन्धित फाँटका कर्मचारी	५००	सोही दिन, सर्जमिनको हकमा बढीमा ३ दिनभित्र	

			६) चलानी गरी निवेदकलाई सिफारिस उपलब्ध				
24.	घर बाटो प्रमाणित	<p>१) निवेदन (बाटोको नाम, टोल समेत खुलाउने) नागरिकता प्रमाणपत्रको प्रतिलिपि</p> <p>२) जग्गाधनी प्रमाण पूर्जाको प्रमाणित प्रतिलिपि</p> <p>३) जग्गा रहेको क्षेत्रको प्रमाणित सक्कलनापी नक्सा</p> <p>४) चालु आ. व. सम्मको मालपोत र घर जग्गा कर वा एकीकृत सम्पत्ति कर तिरेको रसिद वा कर निर्धारण स्वीकृत भएको कागजात</p> <p>५) लिने दिने दुवै व्यक्ति नागरिकताका प्रमाणपत्रको प्रमाणपत्र प्रमाणित प्रतिलिपि सहित उपस्थित हुनु पर्ने वा निजहरूले दिएको अधिकृत वारेसको प्रमाणित प्रतिलिपि</p> <p>६) स्थलगत निरीक्षण प्रतिवेदन</p>	<p>१) निवेदन सहित तोकिएको कागजातहरु पेश गर्ने</p> <p>२) वडा अध्यक्ष/का.बा.वडा अध्यक्ष/वडा सचिवले सम्बन्धित कर्मचारीलाई तोक आदेश गर्ने</p> <p>३) निवेदन दर्ता गर्ने</p> <p>४) तोकिएको कर्मचारीले आवश्यकता अनुसार सर्जिमिन मुचुल्का तयार गरी सिफारिस तयार गर्ने</p> <p>५) निवेदकले तोकिएको शुल्क बुझाउने</p> <p>६) चलानी गरी निवेदकलाई सिफारिस उपलब्ध गराउने</p>	वडा अध्यक्ष/ का.बा.वडा अध्यक्ष/वडा सचिव, सम्बन्धित फाँटका कर्मचारी	१०००	सोही दिन, सर्जिमिनको हकमा बढीमा ३ दिनभित्र	
25.	चार किल्ला प्रमाणित	<p>१) निवेदन र नागरिकता प्रमाणपत्रको प्रतिलिपि</p> <p>२) जग्गा धनी प्रमाण पूर्जाको प्रतिलिपि</p> <p>३) जग्गा रहेको क्षेत्रको प्रमाणित प्रतिलिपि नापी नक्सा</p> <p>४) चालु आ. व. सम्मको मालपोत र घर जग्गा कर वा एकीकृत सम्पत्ति कर तिरेको रसिद</p> <p>५) निवेदक स्वयं वा निजले अन्य व्यक्तिलाई तोकिएको हकमा निज निवेदकले दिएको अधिकृत वारेसनामा को प्रमाणित प्रतिलिपि</p>	<p>१) निवेदन सहित तोकिएको कागजातहरु पेश गर्ने</p> <p>२) वडा अध्यक्ष/का.बा.वडा अध्यक्ष/वडा सचिवले सम्बन्धित कर्मचारीलाई तोक आदेश गर्ने</p> <p>३) निवेदन दर्ता गर्ने</p> <p>४) तोकिएको कर्मचारीले आवश्यकता अनुसार सर्जिमिन मुचुल्का तयार गरी सिफारिस तयार गर्ने</p> <p>५) निवेदकले तोकिएको शुल्क बुझाउने</p> <p>६) चलानी गरी निवेदकलाई सिफारिस उपलब्ध गराउने</p>	वडा अध्यक्ष/ का.बा.वडा अध्यक्ष/वडा सचिव, सम्बन्धित फाँटका कर्मचारी	५००	सोही दिन, सर्जिमिनको हकमा बढीमा ३ दिनभित्र	
26.	जग्गा रेखांकनको कार्य/सो कार्यमा रोहबर	<p>१) निवेदन पत्र</p> <p>२) सम्बन्धित कार्यालयको पत्र</p> <p>३) प्राबिधिक प्रतिवेदन</p> <p>४) चालु आ. व. सम्मको मालपोत र घर जग्गा कर वा एकीकृत सम्पत्ति कर तिरेको रसिद</p>	<p>१) निवेदन सहित तोकिएको कागजातहरु पेश गर्ने</p> <p>२) वडा अध्यक्ष/का.बा.वडा अध्यक्ष/वडा सचिवले सम्बन्धित कर्मचारीलाई तोक आदेश गर्ने</p> <p>३) निवेदन दर्ता गर्ने</p> <p>४) तोकिएको कर्मचारीले आवश्यकता अनुसार सर्जिमिन मुचुल्का तयार गरी सिफारिस तयार गर्ने</p>	वडा अध्यक्ष/ का.बा.वडा अध्यक्ष/वडा सचिव, सम्बन्धित फाँटका कर्मचारी	३००	सोही दिन, सर्जिमिनको हकमा बढीमा ३ दिनभित्र	

			<p>५) निवेदकले तोकिएको शुल्क बुझाउने</p> <p>६) चलानी गरी निवेदकलाई सिफारिस उपलब्ध गराउने</p>				
27.	जग्गा धनीपूजा हराएको सिफारिस	<p>१) निवेदन र नागरिकता प्रमाणपत्रको प्रतिलिपि</p> <p>२) चालु आ. व. सम्मको मालपोत र घर भए घर जग्गा कर वा एकीकृत सम्पत्ति कर तिरेको रसिद</p> <p>३) जग्गा धनी प्रमाण पूजाको प्रतिलिपि</p> <p>४) निवेदकको स्थायी वतन जग्गा रहेको वडाको नभएमा स्थानीयसर्जमिन मुचुल्का</p>	<p>१) निवेदन सहित तोकिएको कागजातहरु पेश गर्ने</p> <p>२) वडा अध्यक्ष/का.बा.वडा अध्यक्ष/वडा सचिवले सम्बन्धित कर्मचारीलाई तोक आदेश गर्ने</p> <p>३) निवेदन दर्ता गर्ने</p> <p>४) तोकिएको कर्मचारीले सिफारिस पत्र तयार गर्ने</p> <p>५) निवेदकले तोकिएको शुल्क बुझाउने</p> <p>६) चलानी गरी निवेदकलाई सिफारिस उपलब्ध गराउने</p>	वडा अध्यक्ष/ का.बा.वडा अध्यक्ष/वडा सचिव, सम्बन्धित फाँटका कर्मचारी	२००	सोही दिन, सर्जमिनको हकमा बढीमा ३ दिनभित्र	
28.	पूजामा घर कायम गर्ने सिफारिस	<p>१) निवेदन र नागरिकता प्रमाणपत्रको प्रतिलिपि</p> <p>२) भवन नक्सा पास प्रमाण पत्रको प्रतिलिपि</p> <p>३) निर्माण सम्पन्न प्रमाण पत्रको प्रतिलिपि</p> <p>४) चालु आ. व. सम्मको मालपोत र घर जग्गा कर वा एकीकृत सम्पत्ति कर तिरेको रसिद वा कर निर्धारण स्वीकृत भएको कागजात</p> <p>५) जग्गा धनी प्रमाण पूजाको प्रतिलिपि</p>	<p>१) निवेदन सहित तोकिएको कागजातहरु पेश गर्ने</p> <p>२) वडा अध्यक्ष/का.बा.वडा अध्यक्ष/वडा सचिवले सम्बन्धित कर्मचारीलाई तोक आदेश गर्ने</p> <p>३) निवेदन दर्ता गर्ने</p> <p>४) तोकिएको कर्मचारीले आवश्यकता अनुसार सर्जमिन मुचुल्का तयार गरी सिफारिस तयार गर्ने</p> <p>५) निवेदकले तोकिएको शुल्क बुझाउने</p> <p>६) चलानी गरी निवेदकलाई सिफारिस उपलब्ध गराउने</p>	वडा अध्यक्ष/ का.बा.वडा अध्यक्ष/वडा सचिव, सम्बन्धित फाँटका कर्मचारी	प्रति वर्ग मिटर ३	सोही दिन, सर्जमिनको हकमा बढीमा ३ दिनभित्र	
29.	मोही लगत कट्टा सिफारिस	<p>१) मोही लगत कट्टा हुनुपर्ने पूर्ण विवरणको निवेदन</p> <p>२) निवेदकको नागरिकता प्रमाणपत्रको प्रतिलिपि</p> <p>३) जग्गाधनी प्रमाण पूजाको प्रमाणित प्रतिलिपि</p> <p>४) जग्गाको प्रमाणित नापी नक्सा</p> <p>५) चालु आ.व. सम्मको मालपोत र घर जग्गा कर वा एकीकृत सम्पत्ति कर तिरेको रसिद</p>	<p>१) निवेदन सहित तोकिएको कागजातहरु पेश गर्ने</p> <p>२) वडा अध्यक्ष/का.बा.वडा अध्यक्ष/वडा सचिवले सम्बन्धित कर्मचारीलाई तोकआदेश गर्ने</p> <p>३) निवेदन दर्ता गर्ने</p> <p>४) तोकिएको कर्मचारीले आवश्यकता अनुसार सर्जमिन मुचुल्का तयार गरी सिफारिस तयार गर्ने</p>	वडा अध्यक्ष/ का.बा.वडा अध्यक्ष/वडा सचिव, सम्बन्धित फाँटका कर्मचारी	१५०	लाने समय: सोही दिन, सर्जमिनको हकमा बढीमा ३ दिनभित्र	



		६) जग्गाको श्रेस्ता र फिल्डबुकको प्रमाणित प्रतिलिपि	५) निवेदकले तोकिएको शुल्क बुझाउने ६) चलानी गरी निवेदकलाई सिफारिस उपलब्ध गराउन				
30.	नयाँ व्यवसायदर्ता	१) निवेदन पत्र २) नागरिकता प्रमाणपत्रको प्रमाणित प्रतिलिपि ३) विदेशीको हकमा राहदानीको प्रमाणित प्रतिलिपि वा सम्बन्धित दुतावासको निजको परिचय खुल्ने सिफारिस ४) २ प्रतिफोटो ५) घर बहाल सम्झौता ६) आफ्नै घर टहरा भए चा.लु. आ.व. सम्मको मालपोत र घरजग्गा कर तिरेको ७) स्थानीय तहको नाममा दर्ता नगरी प्यान वा अन्य निकायमा दर्ता गरी व्यवसाय दर्ता गरेको हकमा प्यान दर्ता वा अन्य निकायबाट जारी गरेको व्यवसाय प्रमाणपत्रको प्रमाणित प्रतिलिपि	१) निवेदन सहितको तोकिएको कागाजत पेश गर्ने २) वडा अध्यक्ष/का.बा.वडा अध्यक्ष/वडा सचिवले सम्बन्धित फाँटमा तोक आदेश गर्ने ३) निवेदन दर्ता गर्ने ४) निवेदकले तोकिएको शुल्क बुझाउने ५) चलानी गरी निवेदकलाई प्रमाणपत्र उपलब्ध गराउने	वडा अध्यक्ष/ का.बा.वडा अध्यक्ष/वडा सचिव, सम्बन्धित फाँटका कर्मचारी	आर्थिक ऐनको अनुसूची ४ बमोजिम	सोही दिन, सर्जमिनको हकमा बढीमा ३ दिनभित्र	
31.	व्यवसाय नवीकरण	१) निवेदन पत्र २) नागरिकता प्रमाणपत्रको प्रमाणित प्रतिलिपि ३) स्थानीय तहबाट दर्ता भएको व्यवसाय दर्ताको प्रमाणपत्रको प्रमाणित प्रतिलिपि ४) बहाल सम्झौताको प्रतिलिपि ५) आफ्नै घर टहरा भए चा.लु. आ.व. सम्मको मालपोत र घरजग्गा कर तिरेको	१) निवेदन सहितको तोकिएको कागाजत पेश गर्ने २) वडा अध्यक्ष/का.बा.वडा अध्यक्ष/वडा सचिवले सम्बन्धित फाँटमा तोक आदेश गर्ने ३) निवेदन दर्ता गर्ने ४) निवेदकले तोकिएको शुल्क बुझाउने ५) चलानी गरी चलानी गरी निवेदकलाई प्रमाणपत्र उपलब्ध गराउने	वडा अध्यक्ष/ का.बा.वडा अध्यक्ष/वडा सचिव, सम्बन्धित फाँटका कर्मचारी	आर्थिक ऐनको अनुसूची ४ बमोजिम	सोही दिन, सर्जमिनको हकमा बढीमा ३ दिनभित्र	
32.	व्यवसाय दर्ता सिफारिस	१) निवेदन पत्र २) व्यवसाय दर्ता गरेको प्रमाणपत्रको प्रतिलिपि ३) आफ्नै घर भए चालु आ. व. सम्मको मालपोत र घर जग्गा कर वा एकीकृत सम्पत्ति कर तिरेको रसिद वा कर निर्धारण स्वीकृत भएको	१) निवेदन सहित तोकिएको कागाजतहरु पेश गर्ने २) वडा अध्यक्ष/का.बा.वडा अध्यक्ष/वडा सचिवले सम्बन्धित कर्मचारीलाई तोक आदेश गर्ने	वडा अध्यक्ष/ का.बा.वडा अध्यक्ष/वडा सचिव, सम्बन्धित फाँटका	१०००	सोही दिन, सर्जमिनको हकमा बढीमा ३	

		कागजात ४) बहालमा भए सम्झौता पत्रको प्रतिलिपि ५) दुई प्रति पासपोर्ट साइजको फोटो	३) निवेदन दर्ता गर्ने ४) निवेदकले तोकिएको शुल्क बुझाउने ५) चलानी गरी निवेदकलाई सिफारिस उपलब्ध गराउने	कर्मचारी		दिनभित्र	
33.	व्यवसाय बन्द सिफारिस	१) आफ्नो व्यवसायको विस्तृत व्यहोरा सहितको निवेदन पत्र २) नागरिकता प्रमाणपत्रको प्रतिलिपि ३) चालु आ.व. सम्मको व्यवसाय नवीकरण गरेको प्रमाणपत्रको सक्कल ४) घरबहालसम्झौता पत्रको प्रतिलिपि ५) स्थलगत प्रतिवेदन ६) विदेशीको हकमा परिचय खुल्ने कागजात वा सम्बन्धित दुतावासको पत्र ७) आफ्नै घर भएमा चालु आ.व. सम्मको मालपोत र घर जग्गा कर वा एकीकृत सम्पत्ति कर तिरेको रसिद वा कर निर्धारण स्वीकृत भएको कागजात	१) निवेदन सहित तोकिएको कागजातहरु पेश गर्ने २) वडा अध्यक्ष/का.बा.वडा अध्यक्ष/वडा सचिवले सम्बन्धित कर्मचारीलाई तोक आदेश गर्ने ३) निवेदन दर्ता गर्ने ४) तोकिएको कर्मचारीले आवश्यकता अनुसार सर्जिमिन मुचुल्का तयार गरी सिफारिस तयार गर्ने ५) निवेदकले तोकिएको शुल्क बुझाउने ६) चलानी गरी निवेदकलाई सिफारिस उपलब्ध गराउने	वडा अध्यक्ष/ का.बा.वडा अध्यक्ष/वडा सचिव, सम्बन्धित फाँटका कर्मचारी	१००	सोही दिन, सर्जिमिनको हकमा बढीमा ३ दिनभित्र	
34.	व्यवसाय सञ्चालन नभएको सिफारिस	१) व्यवसाय सञ्चालन नभएको कारण सहितको निवेदन पत्र २) नागरिकता प्रमाणपत्रको प्रतिलिपि ३) स्थानीय तहको नाममा व्यवसाय दर्ता गरेको प्रमाणपत्र ४) आफ्नै घर भएमा चालु आ.व. सम्मको मालपोत र घरजग्गा कर तिरेको रसिद वा कर निर्धारण स्वीकृत भएको कागजात ५) स्थलगत प्रतिवेदन ६) घरबहालसम्झौता पत्रको प्रतिलिपि ७) सर्जिमिनमुचुल्का आवश्यकपरेमासोसमेत गराउने	१) निवेदन सहित तोकिएको कागजातहरु पेश गर्ने २) वडा अध्यक्ष/का.बा.वडा अध्यक्ष/वडा सचिवले सम्बन्धित कर्मचारीलाई तोक आदेश गर्ने ३) निवेदन दर्ता गर्ने ४) तोकिएको कर्मचारीले आवश्यकता अनुसारसर्जिमिन मुचुल्का तयार गरी सिफारिस तयार गर्ने ५) निवेदकले तोकिएको शुल्क बुझाउने ६) चलानी गरी निवेदकलाई सिफारिस उपलब्ध	वडा अध्यक्ष/ का.बा.वडा अध्यक्ष/वडा सचिव, सम्बन्धित फाँटका कर्मचारी	१००	सोही दिन, सर्जिमिनको हकमा बढीमा ३ दिनभित्र	
35.	ब्यापार व्यवसाय नभएको सिफारिस	१) कारण सहितको निवेदन पत्र २) नागरिकता प्रमाणपत्रको प्रतिलिपि ३) स्थानीय तहको नाममा व्यवसाय दर्ता गरेको प्रमाणपत्र	१) निवेदन सहित तोकिएको कागजातहरु पेश गर्ने २) वडा अध्यक्ष/का.बा.वडा अध्यक्ष/वडा सचिवले सम्बन्धित कर्मचारीलाई तोक आदेश गर्ने	वडा अध्यक्ष/ का.बा.वडा अध्यक्ष/वडा सचिव, सम्बन्धित फाँटका	१००	सोही दिन, सर्जिमिनको हकमा बढीमा ३	

		<p>४) चालु आ. व. सम्मको मालपोत र घर जग्गा कर वा एकीकृत सम्पत्ति कर तिरेको रसिद वा कर निर्धारण स्वीकृत भएको कागजात</p> <p>५) सर्जिमिनमुचुल्का आवश्यकपरेमासोसमेत गराउने</p>	<p>३) निवेदन दर्ता गर्ने</p> <p>४) तोकिएको कर्मचारीले आवश्यकता अनुसार स्थलगत सर्जिमिन मुचुल्का तयार गरी सिफारिस तयार गर्ने</p> <p>५) निवेदकले तोकिएको शुल्क बुझाउने</p> <p>६) चलानी गरी निवेदकलाई सिफारिस उपलब्ध गराउने</p>	कर्मचारी		दिनभित्र	
36.	संस्था दर्ता सिफारिस	<p>१) विधान वा नियमावली, निवेदन र नागरिकता प्रमाणपत्रको प्रतिलिपि</p> <p>२) संस्था भाडामा बस्ने भए सम्झौता पत्र र बहाल कर तिरेको रसिद/नतिरेको भए तिर्नु बुझाउनु पर्ने</p> <p>३) संस्था आफ्नै घरमा बस्ने भए सोको जग्गाधनी प्रमाण पूर्जा र नक्सा पास प्रमाण पत्रको प्रतिलिपि</p> <p>४) चालु आ. व. सम्मको मालपोत र घर जग्गा कर वा एकीकृत सम्पत्ति कर तिरेको रसिद वा कर निर्धारण स्वीकृत भएको कागजात</p>	<p>१) निवेदन सहित तोकिएको कागजातहरु पेश गर्ने</p> <p>२) वडा अध्यक्ष/वडा सचिवले सम्बन्धित कर्मचारीलाई वडा सचिव, तोक आदेश गर्ने</p> <p>३) निवेदन दर्ता गर्ने</p> <p>४) तोकिएको कर्मचारीले आवश्यकता अनुसार सर्जिमिन मुचुल्का तयार गरी सिफारिस तयार गर्ने</p> <p>५) निवेदकले तोकिएको शुल्क बुझाउने</p> <p>६) चलानी गरी निवेदकलाई सिफारिस उपलब्ध गराउने</p>	वडा अध्यक्ष/ का.बा.वडा अध्यक्ष/वडा सचिव, सम्बन्धित फाँटका कर्मचारी	५००	सोही दिन, सर्जिमिनको हकमा बढीमा ३ दिनभित्र	
37.	जिवितसँगको नाता प्रमाणित	<p>१) निवेदन तथा नागरिकता प्रमाणपत्रको प्रतिलिपि</p> <p>२) नाता खुल्ने प्रमाणपत्रको प्रतिलिपि</p> <p>३) सर्जिमिन गरी बुझ्नु पर्ने भएमा साक्षी बस्ने ७ जनाको नागरिकता प्रमाणपत्रको प्रतिलिपि</p> <p>४) चालु आ. व. सम्मको मालपोत र घर जग्गा कर वा एकीकृत सम्पत्ति कर तिरेको रसिद</p> <p>५) नाता प्रमाणित गर्ने व्यक्तिहरुको २ प्रति पासपोर्ट साइजको फोटो</p>	<p>१) निवेदन सहित तोकिएको कागजातहरु पेश गर्ने</p> <p>२) वडा अध्यक्ष/का.बा.वडा अध्यक्ष/वडा सचिवले सम्बन्धित कर्मचारीलाई तोक आदेश गर्ने</p> <p>३) निवेदन दर्ता गर्ने</p> <p>४) तोकिएको कर्मचारीले आवश्यकता अनुसार सर्जिमिन मुचुल्का तयार गरी सिफारिस तयार गर्ने</p> <p>५) निवेदकले तोकिएको शुल्क बुझाउने</p> <p>६) चलानी गरी निवेदकलाई सिफारिस उपलब्ध गराउने</p>	वडा अध्यक्ष/ का.बा.वडा अध्यक्ष/वडा सचिव, सम्बन्धित फाँटका कर्मचारी	१५०	सोही दिन, सर्जिमिनको हकमा बढीमा ३ दिनभित्र	
38.	मृतकसँगको नाता प्रमाणित	<p>१) निवेदन तथा नाता खुल्ने प्रमाणपत्रको प्रतिलिपि</p> <p>२) हकदारहरुको नागरिकता प्रमाणपत्रको प्रतिलिपि</p>	<p>१) निवेदन सहित तोकिएको कागजातहरु पेश गर्ने</p> <p>२) वडा अध्यक्ष/का.बा.वडा अध्यक्ष/वडा सचिवले सम्बन्धित कर्मचारीलाई तोक आदेश गर्ने</p>	वडा अध्यक्ष/ का.बा.वडा अध्यक्ष/वडा सचिव, सम्बन्धित फाँटका	१५०	सोही दिन, सर्जिमिनको हकमा बढीमा ३	

		<ul style="list-style-type: none"> <li>३) मृत्यु दर्ता प्रमाणपत्रको प्रतिलिपि</li> <li>४) मृतकको नागरिकता प्रमाणपत्रको प्रतिलिपि</li> <li>५) हकवाला नावालक भए जन्म दर्ता प्रमाणपत्रको प्रतिलिपि</li> <li>६) वसाईसरी आएको हकमा बसाईसराईको प्रतिलिपि</li> <li>७) हकदारहरुको पासपोर्ट साईजको फोटो ४ प्रति</li> <li>८)स्थानीय सर्जमिन मुचुल्का</li> <li>९)आवश्यकताअनुसार स्थानीय प्रहरी सर्जमिनमुचुल्का</li> </ul>	<ul style="list-style-type: none"> <li>३) निवेदन दर्ता गर्ने</li> <li>४) तोकिएको कर्मचारीले आवश्यकता अनुसार सर्जमिन मुचुल्का तयार गरी सिफारिस तयार गर्ने</li> <li>५) आवश्यकता अनुसार स्थानीय प्रहरी सर्जमिन मुचुल्का माग गर्ने</li> <li>६) निवेदकले तोकिएको शुल्क बुझाउने</li> <li>७) चलानी गरी निवेदकलाई सिफारिस उपलब्ध गराउने</li> </ul>	कर्मचारी		दिनभित्र	
39.	जिवित रहेको सिफारिस	<ul style="list-style-type: none"> <li>१) नागरिकता प्रमाणपत्रको प्रतिलिपि र निवेदन पत्र</li> <li>२) स्वयं व्यक्ति उपस्थित हुनु पर्ने</li> <li>३) दुई प्रति पासपोर्ट साइजको फोटो</li> <li>४) चालु आ. व. सम्मको मालपोत र घर जग्गा कर वा एकीकृत सम्पत्ति कर तिरेको रसिद कर निर्धारण स्वीकृत भएको कागजात</li> </ul>	<ul style="list-style-type: none"> <li>१) निवेदन सहित तोकिएको कागजातहरु पेश गर्ने</li> <li>२) वडा अध्यक्ष/का.बा.वडा अध्यक्ष/वडा सचिवले सम्बन्धित कर्मचारीलाई तोक आदेश गर्ने</li> <li>३) निवेदन दर्ता गर्ने</li> <li>४) तोकिएको कर्मचारीले आवश्यकता अनुसार सर्जमिन मुचुल्का तयार गरी सिफारिस तयार गर्ने</li> <li>५) निवेदकले तोकिएको शुल्क बुझाउने</li> <li>६) चलानी गरी निवेदकलाई सिफारिस उपलब्ध गराउने</li> </ul>	वडा अध्यक्ष/का.बा.वडा अध्यक्ष/वडा सचिव, सम्बन्धित फाँटका कर्मचारी	१५०	सोही दिन, सर्जमिनको हकमा बढीमा ३ दिनभित्र	
40.	विद्युत जडान सिफारिस	<ul style="list-style-type: none"> <li>१) नागरिकता प्रमाणपत्रको प्रतिलिपि र निवेदन पत्र</li> <li>२) जग्गाधनी प्रमाणपत्रको प्रमाणित प्रतिलिपि</li> <li>३) हक भोगको श्रोत खुल्ने कागजात</li> <li>४) नक्सा पास वा नामसारी नक्सा भएको प्रमाणको प्रतिलिपि</li> <li>५) अन्य आवश्यक कागजातहरु</li> <li>६) चालु आ. व. सम्मको मालपोत र घर जग्गा कर वा एकीकृत सम्पत्ति कर तिरेको रसिद वा कर निर्धारण स्वीकृत भएको कागजात</li> </ul>	<ul style="list-style-type: none"> <li>१) निवेदन सहित तोकिएको कागजातहरु पेश गर्ने</li> <li>२) वडा अध्यक्ष/का.बा.वडा अध्यक्ष/वडा सचिवले सम्बन्धित कर्मचारीलाई तोक आदेश गर्ने</li> <li>३) निवेदन दर्ता गर्ने</li> <li>४) तोकिएको कर्मचारीले आवश्यकता अनुसार सर्जमिन मुचुल्का तयार गरी सिफारिस तयार गर्ने</li> <li>५) निवेदकले तोकिएको शुल्क बुझाउने</li> </ul>	वडा अध्यक्ष/का.बा.वडा अध्यक्ष/वडा सचिव, सम्बन्धित फाँटका कर्मचारी	५०	सोही दिन, सर्जमिनको हकमा बढीमा ३ दिनभित्र	

			६) चलानी गरी निवेदकलाई सिफारिस उपलब्ध				
41.	धारा जडान सिफारिस	१) नागरिकता प्रमाणपत्रको प्रतिलिपि र निवेदन पत्र २) नक्सा पास वा नामसारी नक्सा भएको प्रमाणको प्रतिलिपि ३) जग्गा धनी प्रमाण पूर्जाको प्रतिलिपि ४) चालु आ. व. सम्मको मालपोत र घर जग्गा कर वा एकीकृत सम्पत्ति कर तिरेको रसिद वा कर निर्धारण स्वीकृत भएको कागजात	१) निवेदन सहित तोकिएको कागजातहरु पेश गर्ने २) वडा अध्यक्ष/का.बा.वडा अध्यक्ष/वडा सचिवले सम्बन्धित कर्मचारीलाई तोक आदेश गर्ने ३) निवेदन दर्ता गर्ने ४) तोकिएको कर्मचारीले आवश्यकता अनुसार सर्जिमिन मुचुल्का तयार गरी सिफारिस तयार गर्ने ५) निवेदकले तोकिएको शुल्क बुझाउने ६) चलानी गरी निवेदकलाई सिफारिस उपलब्ध गराउने	वडा अध्यक्ष/ का.बा.वडा अध्यक्ष/वडा सचिव, सम्बन्धित फाँटका कर्मचारी	५०	सोही दिन, सर्जिमिनको हकमा बढीमा ३ दिनभित्र	
42.	चौपाय सम्बन्धी सिफारिस	१) कारण सहितको निवेदन २) चौपाया लाने ठाउँको स्वीकृत पत्र ३) लिने दिने दुवैले सनाखत गर्नु पर्ने ४) चौपाय पालन गर्नेका हकमा स्थान र छरछिमेक तथा वातावरणमा प्रतिकूल प्रभाव नपर्ने व्यहोरा	१) निवेदन सहित तोकिएको कागजातहरु पेश गर्ने २) वडा अध्यक्ष/का.बा.वडा अध्यक्ष/वडा सचिवले सम्बन्धित कर्मचारीलाई तोक आदेश गर्ने ३) निवेदन दर्ता गर्ने ४) तोकिएको कर्मचारीले आवश्यकता अनुसार स्थलगत सर्जिमिन मुचुल्का तयार गरी सिफारिस तयार गर्ने ५) निवेदकले तोकिएको शुल्क बुझाउने ६) चलानी गरी निवेदकलाई सिफारिस उपलब्ध गराउने	वडा अध्यक्ष/ का.बा.वडा अध्यक्ष/वडा सचिव, सम्बन्धित फाँटका कर्मचारी	प्रति चौपाया रु ५०	सोही दिन, सर्जिमिनको हकमा बढीमा ३ दिनभित्र	
43.	उद्योग ठाउँसारी सिफारिस	१) उद्योग ठाउँसारीका लागि निवेदन २) उद्योग दर्ता प्रमाण पत्रको प्रतिलिपि ३) स्थानीय तहको नामको नविकरण सहितको व्यवसाय दर्ता प्रमाण पत्र ४) आफ्नै घर भए चालु आ. व. सम्मको मालपोत र घर जग्गा कर वा एकीकृत सम्पत्ति कर तिरेको रसिद ५) बहालमा भए सम्झौता पत्रको प्रतिलिपि र बहाल कर तिरेको रसिद/नतिरेको भए तिर्नु बुझाउनु पर्ने	१) निवेदन सहित तोकिएको कागजातहरु पेश गर्ने २) वडा अध्यक्ष/का.बा.वडा अध्यक्ष/वडा सचिवले सम्बन्धित कर्मचारीलाई तोक आदेश गर्ने ३) निवेदन दर्ता गर्ने ४) तोकिएको कर्मचारीले आवश्यकता अनुसार सर्जिमिन मुचुल्का तयार गरी सिफारिस तयार गर्ने ५) निवेदकले तोकिएको शुल्क बुझाउने	वडा अध्यक्ष/ का.बा.वडा अध्यक्ष/वडा सचिव, सम्बन्धित फाँटका कर्मचारी	५००	सोही दिन, सर्जिमिनको हकमा बढीमा ३ दिनभित्र	

		६) (स्थानीय तहको नाम) क्षेत्र भित्र सारी जाने भए सम्बन्धित वडा कार्यालयको अनुमतिको सिफारिस पत्र	६) चलानी गरी निवेदकलाई सिफारिस उपलब्ध गराउने				
44.	विद्यालय ठाउँ सारी सिफारिस	१) विद्यालय ठाउँसारीका लागि निवेदन २) विद्यालय दर्ता प्रमाण पत्रको प्रतिलिपि ३) स्थानीय तहको नामको नविकरण सहितको व्यवसाय दर्ता प्रमाण पत्र ४) (सरकारी एवंसामुदायिक विद्यालयबाहेकअन्यमा) चालु आ. व. सम्मको सरी जाने ठाउँ र हालको ठाउँ दुवैको मालपोत र घर जग्गा कर वा एकीकृत सम्पत्ति कर तिरेको रसिद ५) बहालमा भए सम्झौता पत्रको प्रतिलिपि र बहाल कर तिरेको रसिद/नतिरेको भए तिर्नु बुझाउनु पर्ने ६) स्थायी लेखा नम्बरप्रमाण पत्रको प्रतिलिपि ७) निरीक्षण प्रतिवेदन ८) सरी जाने ठाउँको वडा कार्यालयको अनुमति पत्र	१) निवेदन सहित तोकिएको कागजातहरु पेश गर्ने २) वडा अध्यक्ष/का.बा.वडा अध्यक्ष/वडा सचिवले सम्बन्धित कर्मचारीलाई तोक आदेश गर्ने ३) निवेदन दर्ता गर्ने ४) तोकिएको कर्मचारीले आवश्यकता अनुसार स्थलगत सर्जिमिन मुचुल्का तयार गरी सिफारिस तयार गर्ने ५) निवेदकले तोकिएको शुल्क बुझाउने ६) चलानी गरी निवेदकलाई सिफारिस उपलब्ध गराउने	वडा अध्यक्ष/ का.बा.वडा अध्यक्ष/वडा सचिव, सम्बन्धित फाँटका कर्मचारी	५००	सोही दिन, सर्जिमिनको हकमा बढीमा ३ दिनभित्र	
45.	विद्यालय सञ्चालन स्वीकृत/ कक्षा वृद्धि सिफारिस	१) विद्यालय कक्षा वृद्धिका लागि निवेदन २) विद्यालय दर्ता प्रमाण पत्रको प्रतिलिपि ३) स्थानीय तहको नाममा चालु आ. व.को नविकरण सहितको व्यवसाय दर्ता प्रमाण पत्र ४) सरकारी बाहेकका विद्यालयका हकमा चालु आ. व. सम्मको मालपोत र घर जग्गा कर वा एकीकृत सम्पत्ति कर तिरेको रसिद ५) बहालमा भए सम्झौता पत्रको प्रतिलिपि र बहाल कर तिरेको रसिद ६) निरीक्षण प्रतिवेदन	१) निवेदन सहित तोकिएको कागजातहरु पेश गर्ने २) वडा अध्यक्ष/का.बा.वडा अध्यक्ष/वडा सचिवले सम्बन्धित कर्मचारीलाई तोक आदेश गर्ने ३) निवेदन दर्ता गर्ने ४) तोकिएको प्राविधिक कर्मचारीले आवश्यकता अनुसार स्थलगत निरीक्षण गरी प्रतिवेदन तयार गर्ने ५) निवेदकले तोकिएको शुल्क बुझाउने ६) चलानी गरी निवेदकलाई सिफारिस उपलब्ध गराउने	वडा अध्यक्ष/ का.बा.वडा अध्यक्ष/वडा सचिव, सम्बन्धित फाँटका कर्मचारी	विद्यालय संचालन गर्न रु.५०० र कक्षा थप प्रति कक्षा रु.१०००	सोही दिन, सर्जिमिनको हकमा बढीमा ३ दिनभित्र	
46.	आन्तरिक बसाई सराई सिफारिस	१) नागरिकता प्रमाणपत्रको प्रतिलिपि र निवेदन पत्र २) सरी जाने व्यक्तिहरु नागरिकताको प्रमाणपत्रको प्रमाणित प्रतिलिपि र नागरिकता प्रमाणपत्र नभएको हकमा विवाह दर्ता वा जन्म दर्ता वा उमेर	१) निवेदन सहित तोकिएको कागजातहरु पेश गर्ने २) वडा अध्यक्ष/का.बा.वडा अध्यक्ष/वडा सचिवले सम्बन्धित कर्मचारीलाई तोक आदेश गर्ने	वडा अध्यक्ष/ का.बा.वडा अध्यक्ष/वडा सचिव, सम्बन्धित फाँटका	१५०	सोही दिन, सर्जिमिनको हकमा बढीमा ३	

		<p>खुलेको निस्साको प्रमाणित प्रतिलिपि</p> <p>३) जग्गाधनी प्रमाण पूर्जाको प्रतिलिपि /घर वा जग्गा नभएकाको हकमा व्यवसाय वा बसाई खुल्ने प्रमाणकागजात</p> <p>४) घर जग्गा भएकाको हकमा घर भए चालु आ. व. सम्मको मालपोत र घर जग्गा कर वा एकीकृत सम्पत्ति कर तिरेको रसिद वा कर निर्धारण स्वीकृत भएको कागजात</p> <p>५) घर जग्गा नभएकाको हकमा सम्बन्धित घर धनीसँग गरेको घर बहालको सम्झौता</p>	<p>३) निवेदन दर्ता गर्ने</p> <p>४) तोकिएको कर्मचारीले आवश्यकता अनुसार सर्जिमिन मुचुल्का तयार गरी सिफारिस तयार गर्ने</p> <p>५) निवेदकले तोकिएको शुल्क बुझाउने</p> <p>६) चलानी गरी निवेदकलाई सिफारिस उपलब्ध गराउने</p>	कर्मचारी		दिनभित्र	
47.	संरक्षक सिफारिस (व्यक्तिगत)	<p>१) निवेदन</p> <p>२) संरक्षक दिने र लिने व्यक्तिको नागरिकता र जन्मदर्ताप्रमाणपत्रको प्रतिलिपि</p> <p>३) चालु आ. व. सम्मको मालपोत र घर जग्गा कर वा एकीकृत सम्पत्ति कर तिरेको रसिद</p> <p>४) आवश्यकता अनुसार स्थलगत सर्जिमिन मुचुल्का</p> <p>५) स्थानीय सर्जिमिन मुचुल्का</p>	<p>१) विस्तृत विवरण रहेको निवेदन सहित तोकिएको कागजातहरू पेश गर्ने</p> <p>२) वडा अध्यक्ष/का.बा.वडा अध्यक्ष/वडा सचिवले सम्बन्धित कर्मचारीलाई तोक आदेश गर्ने</p> <p>३) निवेदन दर्ता गर्ने</p> <p>४) तोकिएको कर्मचारीले आवश्यकता अनुसार सर्जिमिन मुचुल्का तयार गरी सिफारिस तयार गर्ने</p> <p>५) निवेदकले तोकिएको शुल्क बुझाउने</p> <p>६) चलानी गरी निवेदकलाई सिफारिस उपलब्ध</p>	वडा अध्यक्ष/ का.बा.वडा अध्यक्ष/वडा सचिव, सम्बन्धित फाँटका कर्मचारी	निशुल्क	सोही दिन, सर्जिमिनको हकमा बढीमा ३ दिनभित्र	
48.	संरक्षक सिफारिस (संस्थागत)	<p>१) निवेदन</p> <p>२) संस्थाकोनवीकरण सहितको प्रमाणपत्रको प्रतिलिपि एवं विधानको प्रतिलिपि वा नियमावलीको प्रतिलिपि</p> <p>३) चालु आ. व. सम्मको मालपोत र घर जग्गा कर वा एकीकृत सम्पत्ति कर तिरेको रसिद,</p> <p>४) बहालमा भए सम्झौता पत्र प्रतिलिपि र बहाल कर तिरेको रसिद/तिरेको भए तिर्नु बुझाउनु पर्ने</p> <p>५) आवश्यकता अनुसार सर्जिमिन मुचुल्का</p>	<p>१) निवेदन सहित तोकिएको कागजातहरू पेश गर्ने</p> <p>२) वडा अध्यक्ष/का.बा.वडा अध्यक्ष/वडा सचिवले सम्बन्धित कर्मचारीलाई तोक आदेश गर्ने</p> <p>३) निवेदन दर्ता गर्ने</p> <p>४) तोकिएको कर्मचारीले आवश्यकता अनुसार सर्जिमिन मुचुल्का तयार गरी सिफारिस तयार गर्ने</p> <p>५) निवेदकले तोकिएको शुल्क बुझाउने</p> <p>६) चलानी गरी निवेदकलाई सिफारिस उपलब्ध गराउने</p>	वडा अध्यक्ष/ का.बा.वडा अध्यक्ष/वडा सचिव, सम्बन्धित फाँटका कर्मचारी	१५०	सोही दिन, सर्जिमिनको हकमा बढीमा ३ दिनभित्र	

49.	घर कोठा खोल्न कार्य/ रोहबरमा बस्ने कार्य	<ul style="list-style-type: none"> <li>१) कारण प्रष्ट खुलेको निवेदन</li> <li>२) चालु आ.व. सम्मको घरजग्गा कर , बहाल कर र मालपोत तिरको रसिद</li> <li>३) बहाल सम्झौताको प्रमाणित प्रतिलिपी</li> <li>४) जिल्ला प्रशासन कार्यालयको पत्र</li> <li>५) स्थानीय सर्जमिन मुचुल्का</li> <li>६) आवश्यकता अनुसार स्थानीय प्रहरी सर्जमिनमुचुल्का</li> </ul>	<ul style="list-style-type: none"> <li>१) निवेदन सहित तोकिएको कागजातहरु पेश गर्ने</li> <li>२) वडा अध्यक्ष/का.बा.वडा अध्यक्ष/वडा सचिवले सम्बन्धित कर्मचारीलाई तोक आदेश गर्ने</li> <li>३) निवेदन दर्ता गर्ने</li> <li>५) निवेदकले तोकिएको शुल्क बुझाउने</li> <li>६) रोहबरमा बस्ने कर्मचारी तोकने</li> <li>७) वडा कार्यालयबाट प्रषित ३५ दिने म्याद पत्रको सूचना प्रमाणित प्रतिलिपी</li> </ul>	वडा अध्यक्ष/ का.बा.वडा अध्यक्ष/वडा सचिव, सम्बन्धित फाँटका कर्मचारी	३००	सोही दिन, सर्जमिनको हकमा बढीमा ३ दिनभित्र	
50.	निःशुल्क वा सःशुल्क स्वास्थ्य उपचार सिफारिस	<ul style="list-style-type: none"> <li>१) निवेदनतथानागरिकता प्रमाणपत्रको प्रतिलिपि</li> <li>२) विपन्नता खुल्ने प्रमाण कागजात</li> <li>३) सिफारिस आवश्यक भएको अन्य कारण</li> </ul>	<ul style="list-style-type: none"> <li>१) निवेदन सहित तोकिएको कागजातहरु पेश गर्ने</li> <li>२) वडा अध्यक्ष/का.बा.वडा अध्यक्ष/वडा सचिवले सम्बन्धित कर्मचारीलाई तोक आदेश गर्ने</li> <li>३) निवेदन दर्ता गर्ने</li> <li>४) तोकिएको कर्मचारीले आवश्यकता अनुसार सर्जमिन मुचुल्का तयार गरी सिफारिस तयार गर्ने</li> <li>५) निवेदकले तोकिएको शुल्क बुझाउने</li> <li>६) चलानी गरी निवेदकलाई सिफारिस उपलब्ध गराउने</li> </ul>	वडा अध्यक्ष/ का.बा.वडा अध्यक्ष/वडा सचिव, सम्बन्धित फाँटका कर्मचारी	निशुल्क (सशुल्को हकमा रु.१००)	सोही दिन, सर्जमिनको हकमा बढीमा ३ दिनभित्र	
51.	व्यक्तिगत विवरण सिफारिस/प्रमाणित	<ul style="list-style-type: none"> <li>१) निवेदन पत्र</li> <li>२) नागरिकता प्रमाणपत्रको प्रतिलिपि</li> <li>३) चालु आ. व. सम्मको मालपोत र घर जग्गा कर वा एकीकृत सम्पत्ति कर तिरेको रसिद</li> <li>४) विषयसँग सम्बन्धित अन्य प्रमाण कागजातहरु</li> </ul>	<ul style="list-style-type: none"> <li>१) निवेदन सहित तोकिएको कागजातहरु पेश गर्ने</li> <li>२) वडा अध्यक्ष/का.बा.वडा अध्यक्ष/वडा सचिवले सम्बन्धित कर्मचारीलाई तोक आदेश गर्ने</li> <li>३) निवेदन दर्ता गर्ने</li> <li>४) तोकिएको कर्मचारीले आवश्यकता अनुसार सर्जमिन मुचुल्का तयार गरी सिफारिस तयार गर्ने</li> <li>५) निवेदकले तोकिएको शुल्क बुझाउने</li> <li>६) चलानी गरी निवेदकलाई सिफारिस उपलब्ध गराउने</li> </ul>	वडा अध्यक्ष/ का.बा.वडा अध्यक्ष/वडा सचिव, सम्बन्धित फाँटका कर्मचारी	२००	सोही दिन, सर्जमिनको हकमा बढीमा ३ दिनभित्र	



52.	जन्म मिति प्रमाणित	<p>१) निवेदन र नागरिकता प्रमाणपत्रको प्रतिलिपि</p> <p>२) नाबालकको हकमा जन्म दर्ता प्रमाणपत्रको प्रतिलिपि</p> <p>३) बसाई सरी आएको भए सो को प्रमाण पत्र</p> <p>४) चालु आ. व. सम्मको मालपोत र घर जग्गा कर वा एकीकृत सम्पत्ति कर तिरेको रसिद</p>	<p>१) निवेदन सहित तोकिएको कागजातहरु पेश गर्ने</p> <p>२) वडा अध्यक्ष/का.बा.वडा अध्यक्ष/वडा सचिवले सम्बन्धित कर्मचारीलाई तोक आदेश गर्ने</p> <p>३) निवेदन दर्ता गर्ने</p> <p>४) तोकिएको कर्मचारीले आवश्यकता अनुसार सर्जिमिन मुचुल्का तयार गरी सिफारिस तयार गर्ने</p> <p>५) निवेदकले तोकिएको शुल्क बुझाउने</p> <p>६) चलानी गरी निवेदकलाई सिफारिस उपलब्ध गराउने</p>	वडा अध्यक्ष/ का.बा.वडा अध्यक्ष/वडा सचिव, सम्बन्धित फाँटका कर्मचारी	१५०	सोही दिन, सर्जिमिनको हकमा बढीमा ३ दिनभित्र
53.	विवाह प्रमाणित	<p>१) दुलहा दुलहीको नागरिकता प्रमाणपत्रको प्रतिलिपि</p> <p>२) बसाई सरी आएकाको हकमा बसाई सराई दर्ता प्रमाण पत्र</p> <p>३) दुलाहा दुलही दुबै उपस्थित भई सनाखत गर्नु पर्ने</p> <p>४) चालु आ. व. सम्मको मालपोत र घर जग्गा कर वा एकीकृत सम्पत्ति कर तिरेको रसिद वा कर निर्धारण स्वीकृत भएको कागजात</p> <p>५) वि.स.२०३४ पछिको हकमा विवाह दर्ता प्रमाण पत्रको प्रतिलिपि</p>	<p>१) निवेदन सहित तोकिएको कागजातहरु पेश गर्ने</p> <p>२) वडा अध्यक्ष/का.बा.वडा अध्यक्ष/वडा सचिवले सम्बन्धित कर्मचारीलाई तोक आदेश गर्ने</p> <p>३) निवेदन दर्ता गर्ने</p> <p>४) तोकिएको कर्मचारीले आवश्यकता अनुसार सर्जिमिन मुचुल्का तयार गरी सिफारिस तयार गर्ने</p> <p>५) निवेदकले तोकिएको शुल्क बुझाउने</p> <p>६) चलानी गरी निवेदकलाई सिफारिस उपलब्ध गराउने</p>	वडा अध्यक्ष/ का.बा.वडा अध्यक्ष/वडा सचिव, सम्बन्धित फाँटका कर्मचारी	१५०	सोही दिन, सर्जिमिनको हकमा बढीमा ३ दिनभित्र
54.	घर पाताल प्रमाणित	<p>१) निवेदन नागरिकता प्रमाणपत्रको प्रतिलिपि र निवेदन</p> <p>२) घरको नक्सा, नक्सा पास प्रमाण पत्र</p> <p>३) स्थलगत निरीक्षण प्रतिवेदन</p> <p>४) चालु आ. व. सम्मको घर जग्गा कर वा एकीकृत सम्पत्ति कर र चालु आ.ब. सम्मको मालपोत कर तिरेको रसिद वा कर निर्धारण स्वीकृत भएको कागजात</p> <p>५) आवश्यकता अनुसार सर्जिमिन मुचुल्का</p>	<p>१) निवेदन सहित तोकिएको कागजातहरु पेश गर्ने</p> <p>२) वडा अध्यक्ष/का.बा.वडा अध्यक्ष/वडा सचिवले सम्बन्धित कर्मचारीलाई तोक आदेश गर्ने</p> <p>३) निवेदन दर्ता गर्ने</p> <p>४) तोकिएको कर्मचारीले आवश्यकता अनुसार सर्जिमिन मुचुल्का तयार गरी सिफारिस तयार गर्ने</p> <p>५) निवेदकले तोकिएको शुल्क बुझाउने</p>	वडा अध्यक्ष/ का.बा.वडा अध्यक्ष/वडा सचिव, सम्बन्धित फाँटका कर्मचारी	३००	सोही दिन, सर्जिमिनको हकमा बढीमा ३ दिनभित्र

			६) चलानी गरी निवेदकलाई सिफारिस उपलब्ध गराउने				
55.	कागज/मञ्जुरीनामा प्रमाणित	१) निवेदन र नागरिकता प्रमाणपत्रको प्रतिलिपि र निवेदन २) चालु आ. व. सम्मको मालपोत र घर जग्गा कर वा एकीकृत सम्पत्ति कर तिरेको रसिद वा कर निर्धारण स्वीकृत भएको कागजात ३) प्रमाणित गर्नु पर्ने विषयसँग सम्बन्धित प्रमाण कागजहरूको प्रतिलिपि ४) मञ्जुरीनामा लिने र दिने दुवै व्यक्ति	१) निवेदन सहित तोकिएको कागजातहरू पेश गर्ने २) वडा अध्यक्ष/का.बा.वडा अध्यक्ष/वडा सचिवले सम्बन्धित कर्मचारीलाई तोक आदेश गर्ने ३) निवेदन दर्ता गर्ने ४) तोकिएको कर्मचारीले आवश्यकता अनुसार सर्जिमिन मुचुल्का तयार गरी सिफारिस तयार गर्ने ५) निवेदकले तोकिएको शुल्क बुझाउने ६) चलानी गरी निवेदकलाई सिफारिस उपलब्ध गराउने	वडा अध्यक्ष/ का.बा.वडा अध्यक्ष/वडा सचिव, सम्बन्धित फाँटका कर्मचारी	२००	सोही दिन, सर्जिमिनको हकमा बढीमा ३ दिनभित्र	
56.	हकवाला वा हकदार प्रमाणित	१) नागरिकता प्रमाणपत्रको प्रतिलिपि र निवेदन २) नाताप्रमाणित प्रमाण पत्रको प्रतिलिपि ३) हकदार प्रमाणितका लागि स्थलगत सर्जिमिन ४) हकदार प्रमाणित गर्ने थप प्रमाण कागज ५) चालु आ. व. सम्मको मालपोत र घर जग्गा कर वा एकीकृत सम्पत्ति कर तिरेको रसिद ६) आवश्यकता अनुसार सर्जिमिन मुचुल्का	१) निवेदन सहित तोकिएको कागजातहरू पेश गर्ने २) वडा अध्यक्ष/का.बा.वडा अध्यक्ष/वडा सचिवले सम्बन्धित कर्मचारीलाई तोक आदेश गर्ने ३) निवेदन दर्ता गर्ने ४) तोकिएको कर्मचारीले आवश्यकता अनुसार सर्जिमिन मुचुल्का तयार गरी सिफारिस तयार गर्ने ५) निवेदकले तोकिएको शुल्क बुझाउने ६) चलानी गरी निवेदकलाई सिफारिस उपलब्ध गराउने	वडा अध्यक्ष/ का.बा.वडा अध्यक्ष/वडा सचिव, सम्बन्धित फाँटका कर्मचारी	५००	सोही दिन, सर्जिमिनको हकमा बढीमा ३ दिनभित्र	
57.	अविवाहित प्रमाणित	१) निवेदन र नागरिकता प्रमाणपत्रको प्रतिलिपि २) संरक्षक वा अभिभावकले कार्यालयको रोहबरमा गरेको सनाखत पत्र ३) स्थानीय सर्जिमिन मुचुल्काको पत्र ४) चालु आ. व. सम्मको मालपोत र घर जग्गा कर वा एकीकृत सम्पत्ति कर तिरेको रसिद ५) विदेशमा रहेकाको हकमा विदेशस्थित नेपाली नियोगबाट आएको	१) निवेदन सहित तोकिएको कागजातहरू पेश गर्ने २) वडा अध्यक्ष/का.बा.वडा अध्यक्ष/वडा सचिवले सम्बन्धित कर्मचारीलाई तोक आदेश गर्ने ३) निवेदन दर्ता गर्ने ४) आवश्यकता अनुसार स्थानीय प्रहरीको सर्जिमिन मुचुल्का माग गर्ने	वडा अध्यक्ष/ का.बा.वडा अध्यक्ष/वडा सचिव, सम्बन्धित फाँटका कर्मचारी	५००	सोही दिन, सर्जिमिनको हकमा बढीमा ३ दिनभित्र	

		सिफारिस	५) निवेदकले तोकिएको शुल्क बुझाउने ६) चलानी गरी निवेदकलाई सिफारिस उपलब्ध गराउने				
58.	अंग्रेजी सिफारिस तथा प्रमाणित	१) निवेदन र नागरिकता प्रमाणपत्रको प्रतिलिपि २) विषय सँग सम्बन्धित प्रमाण कागजातको प्रतिलिपि ३) चालु आ. व. सम्मको मालपोत र घर जग्गा कर वा एकीकृत सम्पत्ति कर तिरेको रसिद	१) निवेदन सहित तोकिएको कागजातहरु पेश गर्ने २) वडा अध्यक्ष/का.बा.वडा अध्यक्ष/वडा सचिवले सम्बन्धित कर्मचारीलाई तोक आदेश गर्ने ३) निवेदन दर्ता गर्ने ४) तोकिएको कर्मचारीले आवश्यकता अनुसार सर्जिमिन मुचुल्का तयार गरी सिफारिस तयार गर्ने ५) निवेदकले तोकिएको शुल्क बुझाउने ६) चलानी गरी निवेदकलाई सिफारिस उपलब्ध गराउने	वडा अध्यक्ष/ का.बा.वडा अध्यक्ष/वडा सचिव, सम्बन्धित फाँटका कर्मचारी	३००	सोही दिन, सर्जिमिनको हकमा बढीमा ३ दिनभित्र	
59.	मिलापत्र कागज/ उजुरी दर्ता	१) मिलापत्र गर्ने दुवै पक्षको संयुक्त निवेदन २) सम्बन्धित व्यक्तिहरुको नागरिकता प्रमाणपत्रको प्रतिलिपि ३) विषयसँग सम्बन्धित अन्य कागजातहरु	१) निवेदन सहित तोकिएको कागजातहरु पेश गर्ने २) वडा अध्यक्ष/का.बा. वडा अध्यक्ष/वडा सचिवले सम्बन्धित कर्मचारीलाई तोक आदेश गर्ने ३) निवेदन दर्ता गर्ने ४) तोकिएको कर्मचारीले आवश्यकता अनुसार सर्जिमिन मुचुल्का तयार गरी सिफारिस तयार गर्ने ५) निवेदकले तोकिएको शुल्क बुझाउने ६) चलानी गरी निवेदकलाई सिफारिस उपलब्ध गराउने	वडा अध्यक्ष/ का.बा.वडा अध्यक्ष/वडा सचिव, सम्बन्धित फाँटका कर्मचारी	१५०	सोही दिन, सर्जिमिनको हकमा बढीमा ३ दिनभित्र	
60.	एकीकृत सम्पत्ति कर/घर जग्गा कर	१) निवेदन २) जग्गा धनी प्रमाण पूर्जाको प्रतिलिपि ३) भवन नक्सा/स्वीकृति प्रमाण पत्र र नक्साको प्रतिलिपि ४) भवन/जग्गा खरिद गरेको भए मालपोतबाट रजिष्ट्रेशन पारित लिखतको प्रतिलिपि ५) (स्थानीय तहको नाम) घोषणा हुनु पूर्व निर्माण भएका भवनका हकमा	१) वडा अध्यक्ष/का.बा.वडा अध्यक्ष/वडा सचिवले सम्बन्धित कर्मचारीलाई तोक आदेश गर्ने २) तोकिएको कर्मचारीले कर निर्धारण तयार गरी वडा अध्यक्ष/का.बा.वडा अध्यक्ष/वडा सचिव समक्ष पेश गर्ने ३) तोकिएको कर बुझाउने ४) चलानी गरी निवेदकलाई कर निर्धारण पत्र उपलब्ध	वडा अध्यक्ष/ का.बा.वडा अध्यक्ष/वडा सचिव, सम्बन्धित फाँटका कर्मचारी	मालपोत कर बाहेक आर्थिक ऐनको अनुसूची १ बमोजिम	सोही दिन, सर्जिमिनको हकमा बढीमा ३ दिनभित्र	

		नापी नक्सा वा स्थलगत प्राविधिक प्रतिवेदन ६) मालपोत तिरेको रसिद ७) आ.व ०५७।५८ पूर्व आन्तरिक राजस्व कार्यालयमा कर तिरेको भए सो को प्रमाणित प्रतिलिपी ८) नागरिकता र नापी नक्साको प्रमाणित प्रतिलिपी	गराउने ।				
61.	बहाल कर	१) निवेदन पत्र २) बहाल सम्झौता ३) नेपाल सरकारमा बहालसँग सम्बन्धित निकायमा दर्ता गरेको प्रमाण पत्रको प्रतिलिपि ४) नागरिकताको प्रमाणित प्रतिलिपी ५) चालु आ.व. सम्म घर जग्गा र मालपोत तिरेको रसिदको वा निर्धारण आदेशको प्रमाणित प्रतिलिपी ।	१) वडा अध्यक्ष/का.बा.वडा अध्यक्ष/वडा सचिवले सम्बन्धित कर्मचारीलाई तोक आदेश गर्ने २) तोकिएको कर्मचारीले कर निर्धारण तयार गरी वडा अध्यक्ष/का.बा.वडा अध्यक्ष/वडा सचिव समक्ष पेश गर्ने ३) तोकिएको कर बुझाउने ४) चलानी गरी निवेदकलाई कर निर्धारण पत्र उपलब्ध गराउने	वडा अध्यक्ष/ का.बा.वडा अध्यक्ष/वडा सचिव, सम्बन्धित फाँटका कर्मचारी	आर्थिक ऐनको अनुसूची ३ बमोजिम	सोही दिन, सर्जिमिनको हकमा बढीमा ३ दिनभित्र	
62.	विज्ञापन कर	१) निवेदन र संस्थाको प्रमाणित कागजात २) सम्बन्धित स्थानीय तहमा तिर्न बुझाउन पर्नेव्यवसाय र अन्य करको प्रमाणित प्रतिलिपी		वडा अध्यक्ष/ का.बा.वडा अध्यक्ष/वडा सचिव, सम्बन्धित फाँटका कर्मचारी	अनुसूची ७ बमोजिम	सोही दिन, सर्जिमिनको हकमा बढीमा ३ दिनभित्र	
63.	मालपोत वा भूमि कर	१) निवेदन पत्र २) प्रथम वर्षका लागि जग्गा धनी प्रमाण पूर्जा, नवीकरणका लागि अधिल्लो आ.व.मा मालपोत तिरेको रसिद वा यस कार्यालयबाट जारी गरिएको मालपोत नवीकरण बुक ३) घर जग्गा कर वा एकीकृत सम्पत्ति कर तिरेको प्रमाण	१) वडा अध्यक्ष/का.बा.वडा अध्यक्ष/वडा सचिवले सम्बन्धित कर्मचारीलाई तोक आदेश गर्ने २) तोकिएको कर्मचारीले कर निर्धारण तयार गरी वडा अध्यक्ष/का.बा.वडा अध्यक्ष/वडा सचिव समक्ष पेश गर्ने ३) तोकिएको कर बुझाउने	वडा अध्यक्ष/ का.बा.वडा अध्यक्ष/वडा सचिव, सम्बन्धित फाँटका कर्मचारी	प्रति वर्ग मिटर रु.१०	सोही दिन, सर्जिमिनको हकमा बढीमा ३ दिनभित्र	

			४) चलानी गरी निवेदकलाई कर रसिद उपलब्ध गराउने ।				
64.	उल्लेखित बाहेक अन्य स्थानीय आवश्यकता अनुसारका सिफारिस/प्रमाणितहरु	१) नागरिकता प्रमाणपत्रको प्रतिलिपि र निवेदन २) विषय सँग सम्बन्धित प्रमाण कागजात ६) चालु आ. व. सम्मको मालपोत र घर जग्गा कर वा एकीकृत सम्पत्ति कर तिरेको रसिद वा कर निर्धारण स्वीकृत भएको कागजात	१) निवेदन सहित तोकिएको कागजातहरु पेश गर्ने २) वडा अध्यक्ष/का.बा.वडा अध्यक्ष/वडा सचिवले सम्बन्धित कर्मचारीलाई तोक आदेश गर्ने ३) निवेदन दर्ता गर्ने ४) तोकिएको कर्मचारीले आवश्यकता अनुसार सर्जिमिन मुचुल्का तयार गरी सिफारिस तयार गर्ने ५) निवेदकले तोकिएको शुल्क बुझाउने ६) चलानी गरी निवेदकलाई सिफारिस उपलब्ध गराउने	वडा अध्यक्ष/ का.बा.वडा अध्यक्ष/वडा सचिव, सम्बन्धित फाँटका कर्मचारी	रु.१५०	सोही दिन, सर्जिमिनको हकमा बढीमा ३ दिनभित्र	

## सेवा प्रवाहका क्रममा आवश्यक निवेदन, फारम, ढाँचाहरु

(क)न्यायिक समितिसँग सम्बन्धित ढाँचाहरु

अनुसूची-१

(दफा ८ को उपदफा (२) सँग सम्बन्धित)

उजुरीको ढाँचा

न्यायिक समिति समक्ष पेश गरेको

निवेदन-पत्र

..... जिल्ला ..... गाउँ/नगर/उपमहानगर/महानगर पालिका, वडा नं. .... बस्ने श्री/श्रीमति  
..... को छोरा/छोरी वर्ष ..... को .....  
..... निवेदन (प्रथम पक्ष)

विरुद्ध

..... जिल्ला ..... गाउँ/नगर/उपमहानगर/महानगर पालिका, वडा नं. .... बस्ने श्री/श्रीमति  
..... को छोरा/छोरी वर्ष ..... को .....  
..... विपक्षी (दोस्रो पक्ष)

**विषय: सम्बन्ध बिच्छेद**

म निम्न बुँदाहरुमा लेखिए बमोजिम निवेदन गर्दछु :

१. म निवेदक र यस विवादको दोस्रो पक्षबीच संवत् २०६९ सालमा सामाजिक परम्परा अनुसार विवाह गरिएको हो। विवाह भएपश्चात २ वर्षसम्म अर्थात् २०७१ सालसम्म हामीबीच सुमधुर दाम्पत्य जीवन रहेको थियो। हामीबाट २०७१ साल जेठमा १ छोराको समेत जायजन्म भएको छ। एक आपसमा लोम्ने स्वास्नीबीचको सहमति र सहकार्यमा छोरा जन्मेपछि क्रमशः समस्या देखिँदै जान थाल्यो। २०७१ सालको तिहारमा माइत गएपछि उनी घर आइन्नु। पटक पटक घर आउनु फोनबाट अनुरोध गरें। २ पटकसम्म लिन गएँ। तर निजले तिमीसँग मेरो जीवन चलन सक्दैन, म घर जान सक्तिन, तिमी जे गर्नुपर्छ गर भनी ठाडो जवाफ दिन थालिन। के कारणले यस्तो हुन गयो भनी सोध्दा अब तिम्रो र मेरो सम्बन्ध छैन आफुखुसी गर र मलाई सम्पर्क नगर, गरेमा राम्रो हुँदैन भनी धाक धम्की र त्रास मसेत दिइन्। लामो समयसम्म मन फर्केला र घर आउलिन भनी पर्खी बसें तर आईनन। करिव ३ वर्षपछि अर्थात् २०७४ साल भाद्र महिनामा पुनः लिन गएँ तर विपक्षी मसँग बोल्दै नबोली घरभित्र छिरिन र साला जेठान पठाई शारीरिक आक्रमण गर्ने सम्मको कार्य गरी मलाई तथानाम गाली गलौच गरे। मुश्किलले ज्यान जोगाई निराश भएर घर फर्किँएँ र अब दोस्रो पक्ष श्रीमती मसँग पुनः फर्की आउने र दाम्पत्य जीवन सुमधुर हुने सम्भावना नभएकोले पारिवारिक विवाद निरूपणका लागि यो निवेदन दिन आएको छु।

२. यस समितिबाट दोस्रो पक्ष झिकाई जे जो बुझ्नुपर्छ बुझी विवाद निरूपण गराईपाउँ।

३. यस गाउँपालिकाबाट जारी भएको स्थानीय न्यायिक कार्यविधिको दफा ....बमोजिम निवेदन..... दस्तुर रु , दोस्रो पक्ष १ जनालाई म्याद सूचना दस्तुर रु ....., पाना २ को निवेदनको प्रतिलिपि दस्तुर रु यसै..... समेत गरी जम्मा रु ..... निवेदन साथ दाखिल गरेको छु ।
४. यो निवेदन स्थानीय सरकार संचालन ऐन, २०७४ को दफा ४७ को उपदफा (२) बमोजिम यसै समितिको अधिकारक्षेत्रभित्र पर्दछ ।
५. यो निवेदन हदम्यादभित्रै छ र म निवेदकलाई यस विषयमा निवेदन दिने हकदैया प्राप्त छ ।
६. यस विषयमा अन्यत्र कहीं कतै कुनै निकायमा कुनै प्रकारको निवेदन दिएको छैन ।
७. यसमा दोस्रो पक्षको माइतीतर्फका र मेरो घरतर्फका परिवारका सदस्यहरु झिकाई थप व्यहोरा बुझ्न सकिनेछ ।
८. यसमा लेखिएका व्यहोरा ठिक साँचो सत्य हुन्, झुठा ठहरे कानून बमोजिम सजाय भोग्न तयार छु ।

निवेदक

नाम: .....

इति संवत् ..... साल.....महिना.....गते.....रोज शुभम् ।

### अनुसूची-२

(दफा ९ को उपदफा (१) सँग सम्बन्धित)

उजुरी दर्ता गरेको निस्साको ढाँचा

श्री .....

.....

विषय: उजुरी दर्ताको निस्सापत्र सम्बन्धमा ।

..... बस्ने तपाईं ..... ले ..... बस्ने .....  
विरुद्धमा ..... भनी उजुरी दर्ता गर्न ल्याएकोमा आजको मितिमा दर्ता गरी दर्ता नं. .... कायम भएकोले यो  
निस्सा जारी गरिदिएको छ ।

अधिकृत कर्मचारी

दस्तखत:.....

मिति:.....

अनुसूची-३  
(दफा ९ को उपदफा (२) सँग सम्बन्धित)  
तारिख भर्पाई  
न्यायिक समिति  
भूमे गाउँपालिकामा खडा गरिएको तारेख भरपाई

वादी

प्रतिवादी

.....

.....

मुद्दा .....

मिति ..... मा ..... काम भएकोले सोही दिन ..... बजे यस न्यायिक समिति/कार्यालयमा  
उपस्थित हुनेछु भनी सही गर्ने .....

वादी .....

प्रतिवादी .....

इति संवत् ..... साल.....महिना.....गते.....रोज शुभम् ।

अनुसूची-४  
(दफा ९ को उपदफा (३) सँग सम्बन्धित)

तारिख पर्चा

न्यायिक समिति

भूमे गाउँपालिकाबाट जारी भएको तारेखको पर्चा

वादी

प्रतिवादी

.....

.....

मुद्दा: .....

मिति ..... मा ..... काम गर्न ..... बजे हाजिर हुन आउनुहोला ।

फाँटवालाको दस्तखत

मिति .....



अनुसूची-५  
(दफा १५ को उपदफा (३) सँग सम्बन्धित)  
प्रतिवादको ढाँचा

लिखित जवाफको नमूना

न्यायिक समिति समक्ष पेश गरेको

लिखित जवाफ

प्रथम पक्ष

..... जिल्ला ..... गाउँ/नगर/उपमहानगर/महानगर पालिका, वडा नं. .... बस्ने श्री/श्रीमति  
..... को छोरा/छोरी वर्ष ..... को .....  
..... लिखित जवाफ प्रस्तुतकर्ता

दोस्रो पक्ष

..... जिल्ला ..... गाउँ/नगर/उपमहानगर/महानगर पालिका, वडा नं. .... बस्ने श्री/श्रीमति  
..... को छोरा/छोरी वर्ष ..... को .....  
..... विपक्षी (निवेदक)

विषय: सम्बन्ध बिच्छेद ।

म निम्न बुँदाहरुमा लेखिए बमोजिम निवेदन गर्दछु :

१. म लिखित जवाफ प्रस्तुतकर्ता र विपक्षी निवेदकबीच संवत् २०६९ सालमा सामाजिक परम्परा अनुसार विवाह भएको व्यहोरा ठिक हो । हामीबाट २०७१ साल जेठमा १ छोराको समेत जायजन्म भएको ठिक हो । २०७१ सालको तिहारमा माइत गएपछि म घर नफर्केको, पटक पटक घर आउन फोनबाट अनुरोध गरेको, २ पटकसम्म लिन आएको तर म घर नगएको, मैले विपक्षी निवेदकलाई दाम्पत्य जीवन चलन नसक्ने भनेको र मेरा दाईंभाईले शारीरिक आक्रमण गर्ने सम्मको कार्य गरेको भनी कपोलकल्पित झुठा र हुँदै नभएका निराधार व्यहोरा उल्लेख गरी विवाद गरेको कुरा उल्लेख गर्न चाहान्छु ।
२. मलाई विपक्षीनिवेदक समेत मिली गालीगलौच , डर, धाक, धम्की देखाई हातपात गरी घरबाट निकाला गरेपछि म माइतीमा आई बसेकी हुँ । विवाह भएको केही वर्षपछि बिना कारण म माथि विभिन्न किसिमका आरोप लगाई अपमान गर्ने, गाली गलौच गर्ने लगायतका कामहरु हुँदै गए । परिवारका अन्य सदस्यहरुले म माथि घृणा गर्ने, बोलचाल नगर्ने जस्ता कार्य गरेपनि विपक्षीबाट केही समय मलाई नै समर्थन र सहयोग गर्दै आएका थिए तर पछि विपक्षी निवेदक समेत उनीहरूसँगै मिले र मलाई जबरजस्त घरबाट निकाल्ने कार्यमा सहभागी भए । के कुन कारणले वा मेरो के गलितले यसो गरेका हुन भनी बुझ्दा बेलाबेला दाइजो नल्याएको भनी माइती पक्षसमेतको आलोचना गर्ने गरेका थिए । सायद उनीहरुलाई दाइजोकै लोभका कारण मलाई घरबाट निकालिदिएका हुनुपर्दछ । मैले कुनै गलित नगरेको र विपक्षी लोभसँग पूर्ववत माया, सद्भाव र सम्मान यथावत रहेकोले लोभने स्वास्नीको सम्बन्ध यथावत कायम गरी पाउँ ।

३. घरबाट जबरजस्त निकालेपछि ४ महिनाको नावालक छोरा काखी च्यापेर माइती आएको झण्डै ३ वर्षसम्म बेखबर, सम्पर्कविहिन वसी अहिले एक्कासी सम्बन्ध बिच्छेदको माग गरी निवेदन दिनु आफैँमा आश्चर्यजनक लागेको छ, सत्य तथ्य बुझी कानून बमोजिम गरिपाउँ ।
४. गाउँपालिकाबाट जारी भएको स्थानीय न्यायिक कार्यविधिको दफा बमोजिम लिखित जवाफ दस्तुर वापत रु यसै निवेदनसाथ दाखिल गरेको छु ।
५. यो लिखित जवाफ म्यादभित्रै लिई म आफैँ उपस्थित भएको छु ।
६. यस विषयमा अन्यत्र कहीं कतै कुनै निकायमा कुनै प्रकारको निवेदन दिएको छैन ।
७. यसमा लेखिएका व्यहोरा ठिक साँचो सत्य हुन्, झुठा ठहरे कानून बमोजिम संजाय भोग्न तयार छु ।

### निवेदक

नाम: .....

इति संवत् ..... साल ..... महिना ..... गते रोज शुभम् ।

### अनुसूची-६

(दफा २० को उपदफा (६) सँग सम्बन्धित)

न्यायिक समितिबाट जारी भएको

म्याद सूचना

..... जिल्ला ..... गाउँ/नगर/उपमहानगर/महानगर पालिका, वडा नं. .... बस्ने श्री/श्रीमति  
..... को छोरा/छोरी वर्ष ..... को .....  
को नाउँमा १५ (पन्ध्र) दिने सूचना

..... बस्ने श्री/श्रीमति ..... ले तपाईंको विरुद्ध ..... विवाद  
परेको भनी भनी निवेदन दर्ता गरेको हुँदा सोको प्रतिलिपी यसै साथ पठाइएको छ । अतः तपाईंले यो म्याद बुझेको मितिले १५  
(पन्ध्र) दिन भित्रमा आफ्नो भनाइ सहित आफैँ वा कानून बमोजिमको वारेश मार्फत यस कार्यालयमा हाजिर हुन आउनुहोला ।  
अन्यथा कानून बमोजिम हुने व्यहोरा जानकारी गराईन्छ ।

इति सम्बत.....साल.....महिना.....गते रोज.....शुभम्..... ।

अनुसूची-७  
(दफा ४२ को उपदफा (१) सँग सम्बन्धित)

निर्णयको ढाँचा

भूमे गाउँपालिका न्यायिक समिति

संयोजक श्री.....

सदस्य श्री.....

सदस्य श्री.....

निर्णय

संवत् ..... सालको निवेदन नं.....

विषय: वलेसीबाट पानी झारेको ।

..... जिल्ला ..... गाउँपालिका/उपमहानगरपालिका/महानगरपालिका वडा नं.....

..... बस्ने ..... प्रथम पक्ष

विरुद्ध

..... जिल्ला ..... गाउँपालिका/उपमहानगरपालिका/महानगरपालिका वडा नं.....

..... बस्ने ..... दोस्रो पक्ष

स्थानीय सरकार संचालन ऐन २०७४ को दफा ४७(१)अ बमोजिम निवेदन दर्ता भई सोही ऐनको दफा ४६ बमोजिम गठन भएको न्यायिक समिति समक्ष प्रस्तुत हुन आएको मुद्दाको संक्षिप्त तथ्य र निर्णय यस प्रकार छः

- (१) ..... गाउँ/नगर/उपमहानगर/महानगरपालिका वडा नं. .... नक्सा सिट नं.... कि.नं.....क्षे.फ.....को घरजग्गामा पश्चिम तर्फका कि.नं.....का संधियार विपक्षी .....ले घर वनाउँदा आफ्नो घरजग्गामा सिमानासम्म आई जोडि वनाएको तर छत तथा वलेसीको पानी आफ्नो घर कम्पाउण्डभित्र झार्नेगरी वनाएको हुँदा सो वलेसी वन्द गराइपाउँ भन्ने निवेदकको निवेदन व्यहोरा ।
- (२) ..... गाउँ/नगर/महानगर पालिकाबाट प्रचलित भवन निर्माण सम्बन्धी मापदण्ड बमोजिम इजाजत प्राप्त गरी भवनको नक्सा समेत स्वीकृत गराई सो नक्सा बमोजिम भवन निर्माण गरेको हुँ । विपक्षी निवेदकले भने बमोजिम आफ्नो घरको छत तथा वलेसीको पानी निजको घर कम्पाउण्डभित्र झार्ने नगरेको आफ्नै घरजग्गामा झार्ने गरेको हुँदा झुठा निवेदन खारेज गरिपाउँ भन्ने प्रत्यर्थीको लिखित जवाफ ।
- (३) ..... गाउँ/नगर/उपमहानगर/महानगर पालिकाबाट स्थलगत निरिक्षण तथा सर्वेक्षण गर्न गएका प्राविधिक टोलिले स्थलगत निरिक्षण गरी मिति..... मा पेश गरेको स्केच सहितको प्रतिवेदनबाट प्रत्यर्थीको घरतर्फबाट छत तथा वलेसीको पानी खस्दा निवेदकको घर कम्पाउण्डभित्र पर्ने गरेको देखिन्छ भन्ने व्यहोरा उल्लेखित भएको ।

- (४) विवादका दुवै पक्षलाई मेलमिलाप गराउने प्रयोजनका लागि..... गाउँपालिका/उपमहानगर/महानगरपालिका वडा नं.....,..... मा रहेको मेलमिलाप केन्द्रमा पठाउँदा मेलमिलाप हुन नसकी फर्कि आएको ।

निर्णय

दुवै पक्षलाई सुनुवाईको लागि आज पेशी तोकिएकोमा विवादका सम्बन्धित पक्षहरु स्वयमं तथा निजहरुबाट नियुक्त गरेका कानून व्यवसायीहरु समेतको भनाई सुनी पुनः मिलापत्र गर्नुहोस भनी सम्झाउँदा बुझाउँदा पनि मिलापत्र गर्न मञ्जुर नगर्नु भएकोले फाइलमा संलग्न प्रमाण कागजहरुको समेत मूल्याङ्कन गरी स्थानीय सरकार संचालन ऐन २०७४ को दफा ४९(२) बमोजिमनिर्णय दिनुपर्ने हुन आई निर्णयतर्फ विचार गर्दा निवेदकको कि. नं....को पश्चिमतर्फ प्रत्यर्थीको कि.नं....को घरजग्गा जोडिएर रहेकोमा विवाद देखिएन । निवेदकको भनाई अनुसार आफ्नो घर कम्पाउण्डभित्र प्रत्यर्थीको छत तथा वलेसीको पानी झारेको हो होइन भनी स्थलगत रुपमै जाँचबुझ गरी प्राविधिक प्रतिबेदन पेश गर्न कार्यालयबाट खटि गएका प्राविधिक कर्मचारीले मिति.....मा पेश गरेको स्केच सहितको प्राविधिक प्रतिबेदन समेतबाट निवेदकको माग दावी बमोजिम आफ्नो घर कम्पाउण्डभित्र प्रत्यर्थीको छत तथा वलेसीबाट पानी झार्ने गरेको भन्ने पुष्टि हुने देखिन्छ । प्रत्यर्थीले यस कार्यालयबाट पारित गरेको नक्सामा समेत छत तथा वलेसीको पानी आफ्नै घरजग्गामा झार्ने भनी देखाईएको र निवेदकको घर कम्पाउण्डभित्र पानी झार्न पाउनुपर्छ भनी प्रत्यर्थीले दावी विरोध गर्न समेत नसकेको र प्रचलित कानून र प्रचलनबाट समेत अर्काको घर कम्पाउण्डभित्र आफ्नो छत तथा वलेसीको पानी झार्न पाउने नदेखिएको हुँदा निवेदकको माग बमोजिम प्रत्यर्थीले आफ्नो छत तथा वलेसीबाट आफ्नै घर जग्गामा पानी झार्ने प्रवन्ध गर्नुपर्ने देखिन्छ । निवेदकको घर कम्पाउण्डमा पानी झार्न नपाउने ठहर्छ । सो ठहर्नाले तपशिल बमोजिम गर्नु ।

तपशिल

१. सरोकारवालाले नक्कल माग गर्न आएमा नियमानुसार दस्तुर लिई नक्कल दिनु ।
  २. यो निर्णयमा चित्त नबुझे ३५ दिनभित्र .....जिल्ला अदालतमा पुनरावेदन गर्न जानु भनी प्रत्यर्थीलाई सुनाईदिनु ।
  ३. म्यादभित्र पुनरावेदन नपरेमा कानून बमोजिम निर्णय कार्यान्वयन गर्नु/गराउनु ।
- इति संवत् ..... साल.....महिना.....गते.....रोज शुभम् ।

अनुसूची-८

(दफा ४८ को सँग सम्बन्धित)

अन्तरिम संरक्षणात्मक आदेशको नमूना

..... न्यायिक समिति  
संयोजक श्री.....  
सदस्य श्री.....  
सदस्य श्री.....

आदेश

संवत् ..... सालको निवेदन नं.....

**विषय: पिडितलाई उपचार गराउने सम्बन्धमा ।**

..... जिल्ला ..... गाउँपालिका/उपमहानगरपालिका/महानगरपालिका वडा नं.....  
 ..... बस्ने ..... प्रथम पक्ष  
 विरुद्ध  
 ..... जिल्ला ..... गाउँपालिका/उपमहानगरपालिका/महानगरपालिका वडा नं.....  
 ..... बस्ने ..... दोस्रो पक्ष

यसमा निवेदकको माग बमोजिम .....जिल्ला वडा नं..... बस्ने .....को नाति  
 .....को छोरा/छोरी वर्ष ..... को .....ले आफुलाई असाध्य रोग लागि नियमित रुपमा हप्ताको २  
 पटक मृगौला डायलोसिस गर्न चिकित्सकले शिफारिस गरेकोमा एकाघरका छोरा वर्ष ..... को .....ले  
 नियमित रुपमा डायलोसिस गर्न अटेर गरेको, घरि घरि रुपैयाँ नभएको वहाना गर्ने गरेको, कहिले कहिले कार्यालयको कामको  
 व्यस्तताले फुर्सद नमिलेको आदि कारण जनाई आफुले नियमित प्राप्त गर्नुपर्ने स्वास्थ्य सेवा प्राप्त गर्न नसकेको हुँदा आफ्नो जीवन  
 झनझन खतरायुक्त बन्दै गएको भनी अस्पतालको चिकित्सकको पुर्जा र शिफारिस सहित पेश हुन आएको निवेदन उपर प्रारम्भिक  
 रुपमा जाँचबुझ गर्दा व्यहोरा मनासिव देखिएको हुँदा हाललाई निवेदकको लागि चिकित्सकले शिफारिस गरे बमोजिम हरेक हप्ता २  
 पटक डायलोसिस गर्नु गराउनु तथा निजको स्वास्थ्य लाभका लागि आवश्यक अन्य प्रवन्ध समेत मिलाउनु भनी स्थानीय सरकार  
 संचालन ऐन २०७४ को दफा ४९(८) बमोजिम विपक्षी .....को नाममा यो अन्तरिम संरक्षणात्मक आदेश जारी  
 गरिदिएका छौं । यो आदेश मिसिल सामेल राखी विपक्षीलाई लेखी पठाईदिनु । यो आदेश अनुसार उपचार भएको जानकारी प्राप्त  
 गरी मिसिल सामेल राख्नु र नियमानुसार पेश गर्नु ।

ईति संवत् ..... साल .....महिना....गते रोज..शुभम् ।

**अनुसूची-९**

**(दफा ५३ को उपदफा (२) सँग सम्बन्धित)**

**मिलापत्रको लागि निवेदनको ढाँचा**

.....गाउँपालिका/उपमहानगरपालिका/महानगरपालिका न्यायिक समितिसमक्ष पेश गरेको मिलापत्रको संयुक्त निवेदनपत्र  
 ..... जिल्ला ..... गाउँपालिका/उपमहानगरपालिका/महानगरपालिका, वडा नं ..... बस्ने  
 को छोरा...../छोरी/श्रीमति  
 वर्ष ..... को .....निवेदक(प्रथम पक्ष)  
 विरुद्ध  
 ..... जिल्ला. .... गाउँपालिका/उपमहानगरपालिका/महानगरपालिका, वडा नं. .... बस्ने वर्ष  
 ..... को .....लिखित जवाफर्ता (दोस्रो पक्ष)

**विषय: सम्बन्ध बिच्छेद ।**

हामी निवेदक निम्न लिखित निवेदन गर्दछौं:

- हामीबीच संवत् २०६९ सालमा सामाजिक परम्परा अनुसार विवाह गरिएकोमा करिव २ वर्षसम्म सुमधुर दाम्पत्य जीवन रहेको थियो । हामीबाट २०७१ साल जेठमा १ छोराको समेत जायजन्म भएको, सोहि वर्ष २०७१ सालको तिहारमा माइत गएपछि घर नआएको, पटक पटक घर आउन फोनबाट अनुरोध गरेको, लिन गएको तर उल्टै कुटपिट गरी पठाएको भनी निवेदकको निवेदन परेको ।
- आफुलाई दाइजो नल्याएको निउँबाट घरमा हेला गरेको, अपमान गरी जबरजस्त घरबाट निकाला गरेको हो । आफु खुशीले माइत गई बसेको होइन अझपनि लोग्नेप्रति आफ्नो यथावत माया, सद्भाव र सम्मान रहेकोले लोग्ने स्वास्नीको सम्बन्ध यथावत कायम गराईपाउँ भन्ने प्रत्यर्थीको लिखित जवाफ रहेको ।
- हामी झगडा गरि आयौं, केहीवर्ष लोग्ने स्वास्नी छुटिएर वस्यौं, हामीबाट एक सन्तानको जायजन्म समेतभैसकेको छ । घरमा सामान्य घरायसी विषयले मनमुटाव भई लोग्ने स्वास्नी अलग अलग बसेकोमा ..... गाउँपालिकानगरपालिका/उपमहानगरपालिका/महानगरपालिकाको न्यायिक समिति मार्फत वडा नं अन्तर्गतको ..... . ..... मेलमिलाप केन्द्रमा मेलमिलापकर्ता .....को पहलमा एक आपसमा छलफल गरी मिली आएको व्यहोरा यो छ की विगतमा जे जस्ता विषयमा असमझदारी तथा बेमेल भएको भएतापनी हामीबीच एक अर्काप्रति विश्वास, सदभाव र प्रेम कायमै रहेकोले लोग्ने स्वास्नीको सम्बन्ध बिच्छेद गरी पाउँ भन्ने निवेदन दावी छोडि पुनः सुमधुर सम्बन्धका साथ दाम्पत्य जीवनलाई व्यवस्थित ढंगले अगाडि वढाउने छौं । निवेदकको घरमा तत्काल लोग्ने स्वास्नी मिलि बस्ने वातावरण नहुने भएकोले छुट्टै ठाउमा डेरा लिई वस्न हामी दुवै पक्ष सहमत भएकाले स्थानीय सरकार संचालन ऐन २०७४ को दफा ४७ (२) बमोजिम यो मिलापत्रको संयुक्त निवेदनपेश गरेका छौं , लेखिए बमोजिम मिलापत्र गरी पाउँ ।
- .....गाउँपालिका/उपमहानगरपालिका/महानगरपालिका स्थानीय न्यायिक कार्यविधि बमोजिम यो मिलापत्रको संयुक्त निवेदन दस्तुर बापत रु यसैसाथ संलग्न छ ।.....
- यसमा लेखिएका व्यहोरा ठिक साँचो हुन्, झुठा ठहरे कानून बमोजिम सहुँला बुझाउँला ।

**निवेदकहरु**

..... प्रथम पक्ष

..... दोस्रो पक्ष

इति संवत् ..... साल.....महिना.....गते.....रोज शुभम् ।

अनुसूची-१०  
(दफा ५३ को उपदफा (५) सँग सम्बन्धित)

मिलापत्रको ढाँचा

भूमे गाउँपालिका न्यायिक समितिसमक्ष पेश गरेको मिलापत्रको संयुक्त निवेदनपत्र

..... जिल्ला. .... गाउँ/उपमहानगर/महानगर, वडा नं. .... बस्ने  
.....को छोरा/छोरी/श्रीमति  
वर्ष ..... को .....निवेदक (प्रथम पक्ष)

विरुद्ध

..... जिल्ला. .... गाउँपालिका/उपमहानगरपालिका/महानगरपालिका, वडा नं  
लिखित जवाफकर्ता.....को .....बस्ने वर्ष..... (दोस्रो पक्ष)

विषय: सम्बन्ध बिच्छेद ।

हामी निवेदक निम्न लिखित निवेदन गर्दछौं :

- हामीबीच संवत् २०६९ सालमा सामाजिक परम्परा अनुसार विवाह गरिएकोमा करिव २ वर्षसम्म सुमधुर दाम्पत्य जीवन रहेको थियो । हामीबाट २०७१ साल जेठमा १ छोराको समेत जायजन्म भएको, सोहि वर्ष २०७१ सालको तिहारमा माइत गएपछि घर नआएको, पटक पटक घर आउन फोनबाट अनुरोध गरेको, लिन गएको तर उल्टै कुटपिट गरी पठाएको भनी निवेदकको निवेदन परेको ।
- आफुलाई दाइजो नल्याएको निउँबाट घरमा हेला गरेको, अपमान गरी जबरजस्त घरबाट निकाला गरेको हो । आफु खुशीले माइत गई बसेको होइन अझपनि लोम्नेप्रति आफ्नो यथावत माया, सद्भाव र सम्मान रहेकोले लोम्ने स्वास्नीको सम्बन्ध यथावत कायम गराईपाउँ भन्ने प्रत्यर्थीको लिखित जवाफ रहेको ।
- हामी झगडा गरि आयौं, केहीवर्ष लोम्ने स्वास्नी छुटिएर वस्यौं, हामीबाट एक सन्तानको जायजन्म समेतभैसकेको छ । घरमा सामान्य घरायसी विषयले मनमुटाव भई लोम्ने स्वास्नी अलग अलग बसेकोमा ..... गाउँपालिका/उपमहानगरपालिका/महानगरपालिकाको न्यायिक समिति मार्फत वडा नं. .... अन्तर्गतको ..... मेलमिलाप केन्द्रमा मेलमिलापकर्ता .....को पहलमा एक आपसमा छलफल गरी मिली आएको व्यहोरा यो छ की विगतमा जे जस्ता विषयमा असमझदारी तथा बेमेल भएको भएतापनी हामीबीच एक अर्काप्रति विश्वास, सद्भाव र प्रेम कायमै रहेकोले लोम्ने स्वास्नीको सम्बन्ध बिच्छेद गरी पाउँ भन्ने निवेदन दावी छोडि पुनः सुमधुर सम्बन्धका साथ दाम्पत्य जीवनलाई व्यवस्थित ढंगले अगाडि वढाउने छौं । निवेदकको घरमा तत्काल लोम्ने स्वास्नी मिलि बस्ने वातावरण नहुने भएकोले छुट्टै ठाउमा डेरा लिई वस्न हामी दुवै पक्ष सहमत भएकाले स्थानीय सरकार संचालन ऐन २०७४ को दफा ४७ (२) बमोजिम यो मिलापत्रको संयुक्त निवेदन पेश गरेका छौं , लेखिए बमोजिम मिलापत्र गरी पाउँ ।
- .....गाउँपालिका/उपमहानगरपालिका/महानगरपालिका स्थानीय न्यायिक कार्यविधि बमोजिम यो मिलापत्रको संयुक्त निवेदन दस्तुर बापत रु ..... यसैसाथ संलग्न छ ।
- यसमा लेखिएका व्यहोरा ठिक साँचो हुन्, झुठा ठहरे कानून बमोजिम सहुँला बुझाउँला ।

निवेदकहरु

..... प्रथम पक्ष

..... दोस्रो पक्ष

इति संवत् ..... साल.....महिना.....गते.....रोज शुभम् ।

**अनुसूची-११**

**(दफा ६० को उपदफा (३) सँग सम्बन्धित)**

**मेलमिलापकर्तामा सूचीकृत हुने निवेदन ढाँचा**

न्यायिक समिति

..... गाउँपालिका समक्ष पेश गरेको निवेदन

विषय: मेलमिलापकर्तामा सूचीकृत हुन पाउँ ।

फोटो

प्रस्तुत विषयमा तपसिलमा उल्लेखित कागजातहरुको प्रतिलिपि साथै राखी ..... गाउँपालिकाको न्यायिक समिति अन्तर्गतका ..... मेलमिलाप केन्द्रमा सूचीकृत भई मेलमिलाप गराउन अनुमती पाउँ भनी निवेदन गर्दछु ।

**तपसिल**

- १) नागरिकता प्रमाणपत्रको छाँयाकपी,
- २) स्नातक तहसम्म उत्तिर्ण गरेको शैक्षिक प्रमाणपत्रको छाँयाकपी,
- ३) मेलमिलापकर्ताको तालिम प्राप्त गरेको प्रमाणपत्रको छाँयाकपी,
- ४) मेलमिलाप सम्बन्धी अनुभव र
- ५) व्यक्तिगत विवरण (Bio- data)

निवेदक

नाम थर: .....

दस्तखत: .....



अनुसूची-१२

(दफा ७६ को उपदफा (१) सँग सम्बन्धित)

भूमे गाउँपालिकाको न्यायिक समिति समक्ष पेश गरेको

भरिभराउको निवेदन पत्र

मिति: .....

विषय: भरिभराई पाउँ भन्ने बारे ।

..... बस्ने.....निवेदक/वादी/प्रतिवादी

विरुद्ध

..... बस्ने.....विपक्षी/वादी/प्रतिवादी

मुद्दा

म निवेदक निवेदन वापत रु १०।- दस्तुर साथै राखी निम्न व्यहोरा निवेदन गर्दछु ।

१. उपरोक्त विपक्षी संगको उल्लेखित मुद्दा यस गाउँपालिकाको न्यायिक समितिको मिति.....को निर्णय बमोजिम मैले यस कार्यालयमा राखेको दस्तुर/रकम मिति.....को श्री.....जिल्ला अदालतको फैसला बमोजिम मैले भरी भराई पाउने ठहर भएको हुँदा उक्त रकम भरी भराई पाउन यो निवेदन पेश गरेको छु ।
२. मैले यस कार्यालयमा जम्मा गरेको दस्तुर/रकमको भरपाई/रसिद/भौचरको सक्कलै प्रति र सम्मानीत श्री.....जिल्ला अदालतको अन्तिम फैसलाको छायाकपी यसै साथ संलग्न छ ।
३. यसमा लेखिएको व्यहोरा ठिक हो, झुठा ठहरे सहुँला बुझाउला ।

निवेदक

निज.....

ईति संवत्साल.....महिना.....गते.....रोज शुभम् ।.....

अनुसूची-१३

(दफा ७७ को उपदफा (१) सँग सम्बन्धित)

चलन चलाउने निवेदन

भूमे गाउँपालिकामा पेश गरेको

निवेदन पत्र

विषय: चलन चलाई पाउँ भन्ने बारे ।

.....बस्ने.....निवेदक/वादी/प्रतिवादी  
**विरुद्ध**  
 .....बस्ने.....विपक्षी/वादी/प्रतिवादी  
**मुद्दा**

म निवेदक निवेदन वापत रु १०।- दस्तुर साथै राखी निम्न व्यहोरा निवेदन गर्दछु।

१. उपरोक्त विपक्षीसंगको उल्लंघन यस गाउँपालिका/नगरपालिकाको न्यायिक समितिबाट मिति.....मा निर्णय भई उक्त घर जग्गा वा जुन सम्पत्ति भोग गर्न पाउने गरी निर्णय भएको छ सो सम्पत्ति वा वस्तु उल्लेख गर्ने) मेरो हक भोग र स्वामित्वको हुने ठहर भएकोमा श्री..... जिल्ला अदालतमा विपक्षीले पुनरावलोकन गरेकोमा सम्मानीत अदालतबाट समेत मिति..... मा निर्णय हुँदा न्यायिक समितिकै निर्णयलाई सदर गरी मेरो हक भोग कायम गरेको हुँदा सो मेरो हक भोगको कायम भएको सम्पत्ति रहेको हुँदा शिघ्रातिशिघ्र मलाई उक्त सम्पत्ति चलन चलाई पाउन यो निवेदन पेश गरेको छु।

२. यसै निवेदन साथ देहायका कागजातहरू संलग्न गरेको छु।

क. न्यायिक समितिले मिति.....मा गरेको निर्णयको छाँयाँकपी

ख. श्री.....जिल्ला अदालतले गरेको मिति.....को सदर फैसलाको छाँयाँकपी

ग. यस विवाद सम्बद्ध मिसिल यसै कार्यालयमा रहेको छ।

घ. लेखिएको व्यहोरा ठिक साँचो छ, झुठा ठहरे कानून बमोजिम सहुँला बुझाउँला।

निवेदक

निज.....

ईति संवत्.....साल.....महिना.....गते.....रोज शुभम्।

### अनुसूची-१४

(दफा ७९ को उपदफा (४) सँग सम्बन्धित)

सम्पत्ति रोक्काको अदेश

..... न्यायिक समिति

संयोजक श्री.....

सदस्य श्री.....

सदस्य श्री.....

### आदेश

संवत् सालको .....निवेदन.....नं

**विषय: सम्पत्ति हस्तान्तरण रोक्का**

..... जिल्ला. .... गाउँपालिका/नगरपालिका/उपमहानगरपालिका/महानगरपालिका, वडा नं. .... बस्ने

.....को छोरा/छोरी/श्रीमतिवर्ष .....

को.....निवेदक (प्रथम पक्ष)

विरुद्ध

.....जिल्ला.....गाउँपालिका/उपमहानगरपालिका/महानगरपालिका, वडा नं..... विपक्षी (दोश्रो पक्ष)

..... बस्ने .... वर्ष ..... को यसमा निवेदकको माग बमोजिम ..... जिल्ला ..... गाउँपालिका /उपमहानगरपालिका/ महानगरपालिका, वडा नं. ... क्षेत्र..... कि.नं. .... जग्गामा बनेको ..... को नाममा रहेको अवण्डाको ..... वर्गफिटको चार तल्ले घर र लिंग लगापात समेत विपक्षी....सम्पत्ति निज विपक्षीबाट अन्य अंशियारहरुको मन्जुरी बिना हक हस्तान्तरण हुन सक्ने आशंका गरी निवेदकले दिएको निवेदन उपर प्रारम्भिक रूपमा जाँचबुझ गर्दा व्यहोरा मनासिव देखिएको हुँदा हाललाई प्रत्यक्षी को नाममा रहेको उल्लिखित घरजग्गाको हक हस्तान्तरण गर्न सिफारिस नदिन वडालाई र अर्को आदेश नभएसम्मका लागि उक्त घरजग्गाको हक हस्तान्तरण नगर्नु/गर्न नदिनु भनी मालपोत कार्यालयको नाममा समेत स्थानीय सरकार संचालन ऐन २०७४ को दफा ४९ (६) बमोजिम यो रोककाको आदेश जारी गरिदिएका छौं । यो आदेश मिसिल सामेल राखी सम्बन्धित कार्यालयहरुमा पठाईदिनु । यो आदेश अनुसार रोकका भएको जानकारी प्राप्त गरी मिसिल सामेल राख्नु र नियमानुसार पेश गर्नु ।

ईति संवत्.....साल.....महिना.....गते.....रोज शुभम् ।

**अनुसूची-१५**  
**(दफा ८८ को उपदफा (६) सँग सम्बन्धित)**  
**नक्कलको लागि निवेदन**

न्यायिक समिति

..... गाउँपालिकामा पेश गरेको

निवेदन पत्र

विषय: नक्कल पाउँ भन्ने बारे ।

..... बस्ने ..... निवेदक/वादी/प्रतिवादी

विरुद्ध

..... बस्ने ..... विपक्षी/वादी/प्रतिवादी

मुद्दा: .....

म निवेदक निवेदन दस्तुर वापत रु. १०।- साथै राखी निम्न व्यहोरा निवेदन गर्दछु:

(१) उपरोक्त विपक्षीसँगको उल्लेखित मुद्दामा अध्ययनको लागि देहायका कागजातहरु आवश्यक परेको हुँदा प्रमाणित प्रतिलिपि पाउँ भनी यो निवेदन साथ उपस्थित भएको छु । अतः नक्कलको प्रमाणित प्रतिलिपि पाउँ ।

**देहाय**

क).....

ख).....

ग).....

२) लेखिएको व्यहोरा ठिक साँचो छ, झुट्टा ठहरे कानून बमोजिम सहुँला बुझाउँला ।

निवेदक

निज .....

इति सम्बत् ..... साल .... महिना .... गते रोज् .... शुभम् .....

## (ख)सहकारीसँग सम्बन्धित ढाँचाहरु

अनुसूची १

दर्ता दरखास्तको नमुना

मिति : २०... । ...

श्री दर्ता गर्ने अधिकारी ज्यू !

**भूमि** गाउँ कार्यपालिकाको कार्यालय ..... ।

विषय : सहकारी संस्थाको दर्ता ।

महोदय,

हामी देहायका व्यक्तिहरू देहायका कुरा खोली देहायको संस्था दर्ता गरी पाउन निवेदन गर्दछौं । उद्देश्य अनुरूप संस्थाले तत्काल गर्ने कार्यहरूको योजना र प्रस्तावित संस्थाको विनियम दुई प्रति यसै साथ संलग्न राखी पेस गरेका छौं ।

### संस्थासम्बन्धी विवरण

(क) प्रस्तावित संस्थाको नाम :-

(ख) ठेगाना :-

(ग) उद्देश्य :-

(घ) मुख्य कार्य :-

(ङ) कार्यक्षेत्र :-

(च) दायित्व :-

(छ) सदस्य सङ्ख्या :-

(१) महिला ..... जना

(२) पुरुष ..... जना

(छ) प्राप्त सेयर पुँजीको रकम :- रु. ....

(ज) प्राप्त प्रवेश शुल्कको रकम :- रु. .... ।

अनुसूची २

संस्था दर्ता प्रमाण-पत्रको नमुना

**भूमे गाउँपालिका**

**गाउँ कार्यपालिकाको कार्यालय**

**सहकारी दर्ता प्रमाण-पत्र**

दर्ता नं. :

भूमे गाउँपालिका सहकारी ऐन, २०७४ को दफा ... बमोजिम श्री ... .. लाई सीमित दायित्व भएको संस्थामा दर्ता गरी स्वीकृत विनियमसहित यो प्रमाण-पत्र प्रदान गरिएको छ ।

वर्गीकरण : ... ..

दर्ता गरेको मिति :

दस्तखत :

दर्ता गर्ने अधिकारीको नाम :

कार्यालयको छाप :

(ग) गाउँसभाको सचिवालयसँग सम्बन्धित ढाँचाहरु

अनुसूची - १

(कार्यविधिको दफा ७ को उपदफा (१) सँग सम्बन्धित)

भूमे गाउँ कार्यपालिका

..... सभा

कार्यसूची र समयतालिका

बैठक संख्या

बैठक स्थान:

अध्यक्षता:

मिति	बैठक बस्ने समय	कार्यसूची	कार्यसूची प्रस्तुतकर्ता	कैफियत
------	----------------	-----------	-------------------------	--------

छलफलको समय तालिका

मिति	बैठक समय	बस्ने	कार्यसूची	प्रस्तावक वा प्रस्तुतकर्ताको नाम	छलफलमा बोल्ने सदस्यको नाम र तोकिएको समय	कैफियत

## अनुसूची - २

(कार्यविधिको दफा २९ को उपदफा (४) सँग सम्बन्धित)

भूमे गाउँपालिकाको गाउँ सभामा प्रस्तुत कानूनको अभिलेख

..... गाउँसभा

दर्ता नं.	विधेयकको नाम	दर्ता मिति	मूल-संशोधन	प्रस्तुतकर्ता	वितरण मिति	सभामा प्रस्तुत मिति	दफावार छलफल	पारित मिति	प्रमाणीकरण मिति	कैफियत

अभिलेख तयार गर्नेको

दस्तखतः

नाम, थरः

पदः

मितिः

अभिलेख जाँच गर्नेको

दस्तखतः

नाम, थरः

पदः

मितिः

## अनुसूची - ३

(कार्यविधिको दफा ४९ को उपदफा (१) सँग सम्बन्धित)

...पालिकाको ..... सभामा स्वीकृत कानूनको अभिलेख

..... गाउँसभा

दर्ता नं.	विधेयकको नाम	सभाबाट स्वीकृत भएको मिति	संशोधन भएको भए सोको मिति	सभामा प्रस्तुत मिति	पारित मिति	प्रमाणीकरण मिति	कैफियत

अभिलेख तयार गर्नेको

दस्तखतः

नाम, थरः

पदः

मितिः

अभिलेख जाँच गर्नेको

दस्तखतः

नाम, थरः

पदः

मितिः

(घ) गाउँ कार्यपालिकाको सचिवालयसँग सम्बन्धित ढाँचाहरु

(ङ) एफ एम रेडियोसँग सम्बन्धित ढाँचाहरु

(च) अनुसूची - १



(छ) (कार्यविधिको दफा ७ को उपदफा (१) सँग सम्बन्धित)

(ज)भूमे गाउँ कार्यपालिका

(झ)..... सभा

(ज)कार्यसूची र समयतालिका

(ट) बैठक संख्या

बैठक स्थान:

(ठ) अध्यक्षता:

मिति	बैठक बस्ने समय	कार्यसूची	कार्यसूची प्रस्तुतकर्ता	कैफियत

(ड)

(ढ) छलफलको समय तालिका

मिति	बैठक बस्ने समय	कार्यसूची	प्रस्तावक वा प्रस्तुतकर्ताको नाम	छलफलमा बोल्ने सदस्यको नाम र तोकिएको समय	कैफियत

(ण)

(त)

(थ)

(द)

(ध) अनुसूची - २

(न) (कार्यविधिको दफा २९ को उपदफा (४) सँग सम्बन्धित)

(न)

(प) भूमे गाउँपालिकाको गाउँ सभामा प्रस्तुत कानूनको अभिलेख

(फ) ..... गाउँसभा

(ब)

दर्ता नं.	विधेयकको नाम	दर्ता मिति	मूल-संशोधन	प्रस्तुतकर्ता	वितरण मिति	सभामा प्रस्तुत मिति	दफावार छलफल	पारित मिति	प्रमाणीकरण मिति	कैफियत

(भ)

(म) अभिलेख तयार गर्नेको

(य) दस्तखतः

(र) नाम, थरः

(र) पदः

(ल) मितिः

( )

अभिलेख जाँच गर्नेको

दस्तखतः

नाम, थरः

पदः

मितिः

( ) अनुसूची - ३

(व) (कार्यविधिको दफा ४९ को उपदफा (१) सँग सम्बन्धित)

(श)

(ष) ...पालिकाको ..... सभामा स्वीकृत कानूनको अभिलेख

(स) ..... गाउँसभा

(ह)

दर्ता नं.	विधेयकको नाम	सभाबाट स्वीकृत भएको मिति	संशोधन भएको भए सोको मिति	सभामा प्रस्तुत मिति	पारित मिति	प्रमाणीकरण मिति	कैफियत

अभिलेख तयार गर्नेको

दस्तखतः

नाम, थरः

पदः

मितिः

अभिलेख जाँच गर्नेको

दस्तखतः

नाम, थरः

पदः

मितिः

(च) करार कर्मचारी भर्ना सम्बन्धी ढाँचाहरु

अनुसूची - १

(बुँदा ४.१सँग सम्बन्धित कार्यविवरणको ढाँचा)

भूमे गाउँ कार्यपालिकाको कार्यालय

\_\_\_\_\_..

प्रदेश नं. ५ नेपाल

कार्य विवरणको नमुना:

प्राविधिक कर्मचारीको पद नाम:

काम गर्नुपर्ने स्थान:

प्राविधिक कर्मचारीको नाम:

सुपरिवेक्षक:

प्रतिवेदन पेश गर्नुपर्ने अधिकारी:

कार्य विवरण:

- १.
- २.
- ३.
- ४.
- ५.
- ६.
- ७.

अनुसूची - २

(बुँदा ४.१सँग सम्बन्धित आवेदनको ढाँचा)

भूमे गाउँ कार्यपालिकाको कार्यालय

.....

प्रदेश नं. ५, नेपाल

## करारमा सेवा लिने सम्बन्धी सूचना

(सूचना प्रकाशित मिति : २०७४ / / )

भूमे गाउँपालिकाको लागि .....(विषयगत शाखा) मा रहने गरी .....(पद) को रूपमा देहायको संख्या र योग्यता भएको प्राविधिक कर्मचारी करारमा राख्नु पर्ने भएकाले योग्यता पुगेका नेपाली नागरिकहरूले यो सूचना प्रकाशित भएको मितिले १५ (पन्ध्र) दिन भित्र दिनको २:०० बजेसम्म राजस्व तिरेको रसिद सहित दरखास्त दिन हुन सम्बन्धित सबैको लागि यो सूचना प्रकाशन गरिएको छ । यसको फाराम, दरखास्त दस्तुर, कार्य—विवरण, पारिश्रमिक, सेवाका शर्तहरू सहितको विस्तृत विवरण कार्यालयबाट वा वेबसाइट [www.bhumemun.gov.np](http://www.bhumemun.gov.np) बाट उपलब्ध हुनेछ ।

पद नाम	संख्या

## २. शैक्षिक योग्यता र अनुभव:

१. नेपाली नागरिक ।
  २. न्यूनतम योग्यता (जस्तै: नेपाल सरकारबाट मान्यता प्राप्त विश्वविद्यालयबाट Civil Engineering मा स्नातक (B.E) र कुनै सम्बद्ध विषयमा विषयमा स्नातकोत्तर गरेको ।
  ३. अनुभवको हकमा B.E उतीर्ण गरी सम्बद्ध कार्यमा कम्तीमा ..... वर्षको कार्य अनुभव भएको ।
  ४. .... वर्ष उमेर पुरा भई .... वर्ष ननाघेको हुनुपर्ने ।
  ५. नेपाल इन्जिनियरिङ काउन्सिलमा दर्ता भएको (प्रमाणपत्र) ।
  ६. अन्य प्रचलित कानूनद्वारा अयोग्य नभएको ।
३. दरखास्तमा संलग्न गर्नुपर्ने: उम्मेदवारको व्यक्तिगत विवरण, शैक्षिक योग्यताको प्रमाणित प्रतिलिपि, नेपाली नागरिकताको प्रमाणपत्रको प्रमाणित प्रतिलिपि, अनुभवको प्रमाणित प्रतिलिपि तथा प्रचलित नेपाल कानून

बमोजिम विभिन्न काउन्सिल वा परिषद् वा अन्यमा दर्ता भएको प्रमाणित प्रतिलिपि संलग्न हुनुपर्नेछ । पेश गरिने सबै प्रतिलिपिको पछाडी उम्मेदवार स्वयंले हस्ताक्षर गरी प्रमाणित गर्ने ।

## अनुसूची - ३

(बुँदा ४.२ सँग सम्बन्धित दरखास्त फारामको ढाँचा)

भूमे गाउँ कार्यपालिकाको कार्यालय

प्रदेश नं. ५, नेपाल

हालसालै खिचेको पासपोर्ट  
साईजको पुरै मुखाकृति  
देखिने फोटो यहाँ टास्ने र  
फोटो र फाराममा पर्ने गरी  
उम्मेदवारले दस्तखत

## करारको लागि दरखास्त फाराम

(क) वैयक्तिक विवरण

	नाम थर	(देवनागरीमा)	
		(अंग्रेजी ठूलो अक्षरमा)	लिङ्ग:
	नागरिकता नं:		जारी गर्ने जिल्ला : मिति :
स्थायी ठेगाना	क) जिल्ला	ख) न.पा./गा.पा.	ग) वडा नं
	घ) टोल :	ड) मार्ग/घर नं. :	च) फो नं.
पत्राचार गर्ने ठेगाना :			ईमेल
बाबुको नाम, थर :		जन्म मिति :	(वि.सं.मा) (ईस्वि संवत्मा)
बाजेको नाम, थर :		हालको उमेर :	वर्ष महिना

(ख) शैक्षिक योग्यता/तालिम (दरखास्त फाराम भरेको पदको लागि चाहिने आवश्यक न्यूनतम शैक्षिक योग्यता/तालिम मात्र उल्लेख गर्ने)

आवश्यक न्यूनतम योग्यता	विश्वविद्यालय/बोर्ड/तालिम दिने संस्था	शैक्षिक उपाधि/तालिम	संकाय	श्रेणी/प्रतिशत	मूल विषय
शैक्षिक योग्यता					
तालिम					

(ग) अनुभव सम्बन्धी विवरण

कार्यालय	पद	सेवा/समूह/उपसमूह	श्रेणी/तह	स्थायी/अस्थायी/करार	अवधि	
					देखि	सम्म

मैले यस दरखास्तमा खुलाएका सम्पूर्ण विवरणहरू सत्य छन् । दरखास्त बुझाएको पदको सूचनाको लागि अयोग्य ठहरिने गरी कुनै सजाय पाएको छैन । कुनै कुरा ढाँटि वा लुकाएको ठहरिएमा प्रचलित कानून बमोजिम सहनेछु/बुझाउनेछु । उम्मेदवारले पालना गर्ने भनी प्रचलित कानून तथा यस दरखास्त फारामका पृष्ठहरूमा उल्लेखित सबै शर्त तथा नियमहरू पालना गर्न मन्जुर गर्दछु । साथै करारमा उल्लेखित शर्तहरू पूर्ण रूपमा पालना गर्नेछु र करारको समयभन्दा अगावै करारको अन्त्य गर्दा कम्तिमा ३ महिनाको पूर्व सूचना दिई कार्यालयमा निवेदन दिनेछु ।

उम्मेदवारको ल्याप्चे सहीछाप		उम्मेदवारको दस्तखत
दायाँ	बायाँ	
		मिति:
कार्यालयले भर्ने:		
रसिद/भौचर नं. :	रोल नं. :	
दरखास्त अस्वीकृत भए सो को कारण :		
दरखास्त रुजु गर्नेको नाम र दस्तखत:	दरखास्त स्वीकृत/अस्वीकृत गर्नेको	
मिति :	दस्तखत	
	मिति :	

द्रष्टव्य : दरखास्त साथ सूचनामा उल्लेखित लगायत निम्नलिखित कागजातहरु अनिवार्य रूपमा उम्मेदवार आफैले प्रमाणित गरी पेश गर्नु पर्नेछ ।

(१) नेपाली नागरिकताको प्रमाणपत्रको प्रतिलिपि, (२) समकक्षता र सम्बद्ध आवश्यक पर्नेमा सो को प्रतिलिपि, (३) न्यूनतम शैक्षिक योग्यताको प्रमाणपत्र र चारित्रिक प्रमाणपत्रको प्रतिलिपि, प्राविधिक कार्य (इन्जिनियरिङ्ग, स्वास्थ्य तथा पशु चिकित्सा लगायतका अन्य क्षेत्र) का लागि आवश्यक पर्ने व्यवसायिक प्रमाणपत्र (लाईसेन्स)को प्रतिलिपि, तालिम र अनुभव आवश्यक पर्नेमा सो समेतको प्रतिलिपि, आदि ।



## अनुसूची - ४

(बुँदा ७.१ सँग सम्बन्धित करार सम्झौताको ढाँचा)

## करार सम्झौता

.....गाउँ कार्यपालिकाको कार्यालय, (यसपछि पहिलो पक्ष भनिएको) र .....जिल्ला,  
 .....नगरपालिका/गाउँपालिका, वडा नं. .... बस्ने श्री  
 ..... (यसपछि दोश्रो पक्ष भनिएको) का बीच .....गाउँपालिकाको  
 .....(इन्जिनियर) को कामकाज गर्न गराउन मिति २०७ /...../.....  
 को निर्णय अनुसार देहायका कार्य/शर्तको अधिनमा रहि दोश्रो पक्षले पहिलो पक्षलाई सेवा उपलब्ध गराउन  
 मन्जुर भएकाले यो करारको संझौता गरी एक/एक प्रति आपसमा बुझि लियौं दियौं :

१. कामकाज सम्बन्धमा : दोस्रो पक्षले आफुलाई तोकिएको संलग्न कार्य विवरण अनुसारको कार्य पहिलो पक्षले तोकिएको समय र स्थानमा उपस्थित भई गर्नु पर्नेछ र आवश्यकतानुसार थप काम गर्नु पर्नेछ ।
२. काम गर्नु पर्ने स्थान :..... ।
३. करारमा काम गरे बापत पाँउने पारिश्रमिक : प्रत्येक महिना व्यतित भएपछि, पहिलो पक्षले दोश्रो पक्षलाई मासिक रूपमा रु. ....(अक्षरेपी रु. ....पारिश्रमिक उपलब्ध गराउनेछ ।
४. आचरणको पालना: दोश्रो पक्षले भूमे गाउँपालिकाको प्रचलित कानूनमा व्यवस्था भएका आचरण तथा अनुशासन सम्बन्धी व्यवस्थाहरु पालना गर्नु पर्नेछ ।
५. विदा: दोस्रो पक्षलाई सार्वजनिक विदा बाहेक अन्य कुनै पनि किसिमको विदा उपलब्ध हुने छैन । साथै कार्यालयको लागि आवश्यक परेको खण्डमा विदाको दिनमा पनि सेवा उपलब्ध गराउनु पर्नेछ । यसरी सार्वजनिक विदाको दिनमा कार्यालयमा काम लगाए बापत मासिक करार रकमको दामासाहीले रकम दोश्रो पक्षलाई दिईनेछ ।
६. कार्यालय सम्पत्तिको सुरक्षा: दोस्रो पक्षले कार्यालयको चल अचल सम्पत्तिको नोक्सानी वा हिनामिना गरेमा सो को क्षतिपूर्ति वा हानी नोक्सानीको बिगो दोश्रो पक्षले पहिलो पक्षलाई दिनु पर्नेछ ।
७. गोप्यता: दोस्रो पक्षले कार्यालयको कागजपत्र, जिन्सी सामान एवं गोप्य कुरा वा कागजात कुनै अनधिकृत व्यक्ति वा देशलाई उपलब्ध गराएको प्रमाणित भएमा दोस्रो पक्षलाई करारबाट हटाई सोबाट भएको हानी नोक्सानीको क्षतिपूर्ति दोश्रो पक्षबाट भराईनेछ र कालो सूचीमा समेत राखिनेछ ।
८. करार अवधि: यो करार २०७... ।.....।.....देखि लागु भई २०७.....असार १५ सम्मको लागि हुनेछ ।
९. कार्यसम्पादन मूल्यांकन: पहिलो पक्षले दोस्रो पक्षको कार्य सम्पादन मूल्यांकन गर्ने र सो मूल्यांकन गर्दा सालवसाली निरन्तरता दिन उपयुक्त देखिएमा कार्यविधिको दफा ९ बमोजिम करार निश्चित अवधिको लागि थप हुन सक्नेछ ।

१०. पारिश्रमिक कट्टी र करार सेवाको शर्तको अन्त्य: दोश्रो पक्षले पहिलो पक्षलाई लगातार ७ (सात) दिन भन्दा बढी उक्त सेवा उपलब्ध नगराएमा, सन्तोषजनक सेवा दिन नसकेमा अनुपस्थित रहेको अवधिको पारिश्रमिक दामासाहिले कट्टा गरिनेछ र सो भन्दा बढी सेवा नगरेमा स्वतः यो संझौता पहिलो पक्षले रद्द गरी अर्को व्यवस्था गर्न बाधा पर्ने छैन । दोश्रो पक्षले शारिरीक रूपमा अस्वस्थ भई वा अन्य कुनै कारणले सेवा दिन असमर्थ भएमा वा काम सन्तोषजनक नभएमा वा आचरण सम्बन्धी कुराहरु बराबर उल्लंघन गरेमा दोश्रो पक्षसंगको संझौता रद्द गर्न सक्नेछ र निजको सट्टा अर्को व्यक्ति करारमा राखि काम लगाउन बाधा पर्ने छैन ।
११. दावी नपुग्ने: दोश्रो पक्षले यस करार बमोजिम काम गरेकै आधारमा पछि कुनै पनि पदमा अस्थायी वा स्थायी नियुक्ति हुनाका लागि दाबी गर्न पाँउने छैन/गर्ने छैन ।
१२. प्रचलित कानून लागू हुने: यस संझौतामा उल्लेख नभएको कुरा प्रचलित नेपाल कानून बमोजिम हुनेछ ।

गाउँपालिकाको तर्फबाट :

हस्ताक्षर :

नाम :

पद :

कार्यालयको छाप:

दोस्रो पक्ष (करार गर्ने व्यक्ति):

हस्ताक्षर :

नाम :

ठेगाना :

अनुसूची - ५

(बुँदा ७.२ सँग सम्बन्धित करार सूचना पत्रको ढाँचा)

भूमे गाउँ कार्यपालिकाको कार्यालय

.....

प्रदेश नं. ५, नेपाल

च.नं.

मिति:

प.सं.

श्री .....

ठेगाना .....

**विषय: करार सम्बन्धमा ।**

तपाईंलाई मिति २०७...।....।... निर्णयानुसार सूचिकरण गरिए बमोजिम ..... (पदको नाम वा काम) का लागि यसैसाथ संलग्न करार (सम्झौता) बमोजिम मिति २०७...।....।... देखि २०७...।....।.... सम्म करारमा राखिएको हुँदा संलग्न कार्यशर्त अनुरूप आफ्नो काम इमान्दारीपूर्वक र व्यवसायिक मूल्य मान्यता अनुरूप गर्नुहुन जानकारी गराइन्छ ।

साथै आफ्नो काम कर्तव्य पालना गर्दा यस गाउँपालिकाको कर्मचारीले पालना गर्नुपर्ने आचार संहिता र आचरणको समेत परिपालना हुन जानकारी गराइन्छ ।

.....

प्रमुख प्रशासकीय अधिकृत

**बोधार्थ:**

श्री आर्थिक प्रशासन शाखा: प्रमाणित हाजिर/Time Sheet सहितको प्रतिवेदनका आधारमा सम्झौता बमोजिमको रकम मासिक रूपमा उपलब्ध गराउनुहुन ।

श्री प्रशासन शाखा: हाजिरीको व्यवस्था हुन ।

श्री वडा कार्यालय, .....

गाउँ कार्यपालिकाको कार्यालय ।



(छ) घ वर्गको निर्माण व्यवसाय इजाजत सम्बन्धी ढाँचाहरु

अनुसूची - १ कार्यविधि को दफा २ को उपदफा (१) संग सम्बन्धित ईजाजतपत्रको लागि दिईने दरखास्त				दरखास्त वालाको फोटो	
विषय : इजाजतपत्र पाउ भन्ने बारे ।					
श्री .....म.न.पा./न.पा/गा.पा को कार्यालय .....					
यस .....कार्यालयको कार्यविधि .....वमोजिम सार्वजनिक निर्माण कार्य गर्नको लागि ईजाजतपत्र पाउन निम्न विवरण भरी यो दरखास्त पेश गरिएको छ ।					
१. दरखास्त पेश गर्ने फर्म वा कम्पनीको,- नाम :- ठेगाना :- पोष्ट बक्स :- टेलिफोन नं.					फ्याक्स नं.:-   ईमेल :-
२. फर्म वा कम्पनीको प्रकृति					
	प्राईभेट लिमिटेड कम्पनी एकलौटी		पब्लिक लिमिटेड कम्पनी साभेदारी		
(कोष्ठमा रेजा लगाउनु पर्नेछ)					
३. सम्पर्कको लागि फर्म वा कम्पनीको आधिकारीक व्यक्तिको :- नाम थर :- ठेगाना :- टेलिफोन नं.					पोष्ट बक्स :-   फ्याक्स नं.:-   ईमेल :-
४. फर्म वा कम्पनीको विवरण :-  दर्ता नं. :- अधिकृत पूजा :-  दर्ता गर्ने कार्यालयको नाम र ठेगाना :-					दर्ता मिति :- जारी पूजा :-
५. इजाजतपत्र लिन चाहेको वर्ग :- ( घ ) वर्ग					
६. समूहीकरण हुन चाहेको समूह :-					
७. आर्थिक श्रोतको विवरण :-					
	रकम	वित्तीय संस्था । बैंकको नाम			
स्थायी ओभरड्राफ्ट					
मूहृती खाता					
चलती खाता					
बचत खाता					
उल्लिखित विवरण बाहेक अन्य विवरण भए छुट्टै पेश गर्न सकिनेछ ।					
८. कामदारको विवरण :- (क) प्राविधिक :- (ख) अप्राविधिक :- (ग) अन्य :-					
प्राविधिक कर्मचारी को Certificate को प्रतिलिपि तथा निजको मंजुरीनामा पेश गर्नु पर्ने छ ।					

९. आफ्नो स्वामित्वमा रहेको निर्माण सम्बन्धी सवारी साधन मेशिनरी औजारको विवरण :-

सि.नं.	नाम तथा विवरण	दर्ता नं	क्षमता संख्या	मूल्य	खरिद मिति	अन्य व्यहोरा

द्रष्टव्य : यस विवरणमा उल्लिखित सवारी साधन तथा मेशिनरी औजारहरूको स्वामित्वको कागजात (दर्ता प्रमाणपत्र) र उक्त मेशिनरी औजारहरू चालु हालतमा रहेको छ, भनी मेकानिकल ईन्जिनियरद्वारा प्रमाणित भएको हुनु पर्नेछ ।

१०. यस अघि सम्पन्न गरेको कामको विवरण :-

सि.नं.	निर्माण सम्बन्धी कामको प्रकृति	काम गरेको साल	रकम	ठेक्कादाता कार्यालयका नाम	कामको अवस्था ( प्रगति प्रतिशतमा)

११. करचुक्ता गरेको प्रमाण कागजात :-

क.  
ख.  
ग.

यस दरखास्त फारममा उल्लिखित सम्पूर्ण व्यहोरा ठीक साचो छ । भुट्टा ठहरे कानून बमोजिम सहुला बुझाउला ।

निर्माण व्यवसायीको छाप

--

दरखास्तवालाको,-

दस्तखत :-

मिति :-

द्रष्टव्य : यस दरखास्त फारम साथ दरखास्त फारममा उल्लेख भएको व्यहोरा पुष्टि गन सम्बन्धित कागजातको प्रमाणित प्रतिलिपी संलग्न गर्नु पर्नेछ, र कार्यालयले मार्ग गरेको बखत सक्कल कागजात पेश गर्नु पर्नेछ ।

अनुसूची २

कार्यविधिको दफा २ को उपदफा (१) र दफा ३ को उपदफा (३) सँग सम्बन्धित

सभाबाट स्वीकृत आर्थिक ऐन बमोजिम हुने ।







## अनुसूची-५

### “घ” वर्गको निर्माण व्यवसायीको लागि आवश्यक योग्यता

१. आर्थिक क्षमता : प्राईभेट वा पब्लिक लिमिटेड कम्पनी वा साभेदारी फर्मको रुपमा घटीमा पाँच लाख रुपैयाँको चालु पूँजी देखाई उद्योग विभागमा दर्ता भएको हुनु पर्नेछ ।

२. मुख्य जनशक्ति विवरण : मान्यता प्राप्त शिक्षण संस्थाबाट सिभिल इन्जिनियरीङ विषयमा कम्तिमा प्रमाणपत्र तह उत्तीर्ण एक जना प्राविधिक, कुनै पनि विषयमा प्रमाणपत्र तह उत्तीर्ण एक जना प्रशासनिक र वाणिज्य शास्त्र/अर्थशास्त्रमा प्रमाणपत्र तह उत्तीर्ण एक जना जनशक्तिको सेवा पूरा समय प्राप्त हुने व्यवस्था हुनु पर्नेछ ।

३. मेशीन र उपकरण :

(क) ट्रिपर/टयाक्टर (एक/एक थान)

(ख) मिक्सर (एक थान)

(ग) Theodolite/Level Machine (एक सेट)

(घ) वाटर पम्प (तीन थान)

(ङ) भाइब्रेटर (तीन थान)

*द्रष्टव्य :*

१. उपकरणको नामावली पेश गर्दा उपकरणको स्वामित्वको प्रमाणपत्रका साथै बीमा गरेको कागजातहरु पेश गर्नु पर्नेछ ।

२. माथि उल्लिखित यान्त्रिक उपकरणहरु ठीक अवस्थामा भएको कुरा मेकानिकल ईन्जिनियरिङ विषयमा कम्तीमा स्नातक तहको शैक्षिक योग्यता भएको नेपाल ईन्जिनियर्स एसोसिएशनको सदस्यता प्राप्त मेकानिकल ईन्जिनियरले प्रमाणित गरेको हुनु पर्नेछ ।

३. माथि उल्लिखित यन्त्र उपकरणहरु दर्ता भएको मितिले घटीमा दुई वर्षसम्म बेचबिखन गर्नपाइने छैन ।

४. पन्ध्र वर्ष भन्दा बढी पुरानो यन्त्र उपकरणहरु निर्माण व्यवसायीको स्तर बृद्धि तथा नयाँ दर्ता हुने प्रयोजनको लागि मान्य हुने छैन ।

(छ) उपभोक्ता समिति गठन परिचालन सम्बन्धी ढाँचाहरु

अनुसूची १

(कार्यविधिको दफा ४ (१) ट संग सम्बन्धित)

उपभोक्ता समितिको लगत

भूमे गाउँपालिका

आ.व.

क्र.स.	उपभोक्ता समितिको नाम र ठेगाना	पदाधिकारीको नाम र सम्पर्क नं.				गठन मिति	बैंकको नाम	खाता नं.
		अध्यक्ष	उपाध्यक्ष	सचिव	कोषाध्यक्ष			

अनुसूची २

कार्यविधिको दफा ७ (२) सँग सम्बन्धित)

भूमे गाउँपालिका

योजना सम्झौता फाराम

१. सम्झौता गर्ने पक्ष र आयोजना:

क) उपभोक्ता समितिको विवरण:

१. नाम:

२. ठेगाना:

ख) आयोजनाको विवरण:

१. नाम:

२. आयोजना स्थल:

३ उद्देश्य:

४. आयोजना सुरु हुने मिति:

२. आयोजनाको लागत सम्बन्धि विवरण:

क) लागत अनुमान रु.

ख) लागत व्यहोर्ने स्रोतहरु

अ) कार्यालय:

आ) उपभोक्ता समिति:

इ) अन्य:

क्र.सं.	वस्तुगत अनुदानको विवरण	सामाग्रीको नाम	एकाई

१. संघबाट

२. प्रदेशबाट

३. स्थानीय तहबाट

४. गैह्रसरकारी संघसंस्थाबाट

५. विदेशी दातृ संघ संस्थाबाट

६. उपभोक्ता समितिबाट

७. अन्य निकायबाट

घ) आयोजनाबाट लाभान्वित हुने:

१. घरपरिवार संख्या:	२. जनसंख्या:
३. संगठित संस्था:	४. अन्य:

३. उपभोक्ता समिति/समुदायमा आधारित संस्था/गैह्रसरकारी संस्थाको विवरण:

क) गठन भएको मिति:

ख) पदाधिकारीको नाम र ठेगाना (नागरिकता प्रमाणपत्र नं. र जिल्ला)

क्र. सं.	पद	पदाधिकारीको नाम थर	ठेगाना	लिङ्ग	नागरिकता नं.	जारी मिति	जारी जिल्ला
१	अध्यक्ष		भूमे गा.पा.- .....				
२	उपाध्यक्ष		भूमे गा.पा.- .....				
३	कोषाध्यक्ष		भूमे गा.पा.- .....				
४	सचिव		भूमे गा.पा.- .....				
५	सदस्य		भूमे गा.पा.- .....				
६	सदस्य		भूमे गा.पा.- .....				
७	सदस्य		भूमे गा.पा.- .....				

ग) गठन गर्दा उपस्थित लाभान्वितको संख्या:

४. आयोजना सञ्चालन सम्बन्धि अनुभव:

५. उपभोक्ता समिति समुदायमा आधारित संस्था/गैहसरकारी संस्थाले प्राप्त गर्ने किस्ता विवरण:

किस्ताको क्रम	मिति	किस्ताको रकम	निर्माण सामग्री परिमाण	कैफियत
पहिलो				
दोश्रो				
तेश्रो				
जम्मा				

६. आयोजना मर्मत संभार सम्बन्धी व्यवस्था

क) आयोजना मर्मत संभारको जिम्मा लिने समिति/संस्थाको नाम:.....

ख) मर्मत संभारको सम्भावित स्रोत (छुट्टैन खुलाउने)

- जनश्रमदान:
- सेवा शुल्क:
- दस्तुर, चन्दाबाट
- अन्य केही भए:

### सम्झौताका शर्तहरू

उपभोक्ता समितिको जिम्मेवारी तथा पालना गरिने शर्तहरू:

१. आयोजना मिति .....देखि शुरु गरी मिति.....सम्ममा पूरा गर्नुपर्नेछ ।
२. प्राप्त रकम तथा निर्माण सामग्री सम्बन्धित आयोजनाको उद्देश्यका लागि मात्र प्रयोग गर्नुपर्नेछ ।
३. नगदी, जिन्सी सामानको प्राप्ति, खर्च र बाँकी तथा आयोजनाको प्रगति विवरण राख्नु पर्नेछ ।
४. आम्दानी खर्चको विवरण र कार्यप्रगतिको जानकारी उपभोक्ता समूहमा छलफल गरी अर्को किस्ता माग गर्नु पर्नेछ ।
५. आयोजनाको कुल लागत भन्दा घटी लागतमा आयोजना सम्पन्न भएको अवस्थामा सो मुताविकनै अनुदान र श्रमदानको प्रतिशत निर्धारण गरी भुक्तानी लिनु पर्नेछ ।
६. उपभोक्ता समितिले प्राविधिकको राय, परामर्श एवं निर्देशन अनुरूप काम गर्नु पर्नेछ ।
७. उपभोक्ता समितिले आयोजनासंग सम्बन्धितबिल, भरपाईहरू, डोर हाजिरी फारामहरू, जिन्सी नगदी खाताहरू, समिति/समूहको निर्णय पुस्तिका आदि कागजातहरू कार्यालयले मागेको बखत उपलब्ध गराउनु पर्नेछ र त्यसको लेखापरीक्षण पनि गराउनु पर्नेछ ।

८. कुनै सामाग्री खरिद गर्दा आन्तरिक राजस्व कार्यालयबाट स्थायी लेखा नम्बर र मूल्य अभिवृद्धि कर दर्ता प्रमाण पत्र प्राप्त व्यक्ति वा फर्म संस्था वा कम्पनीबाट खरिद गरी सोही अनुसारको बिल भरपाई आधिकारिक व्यक्तिबाट प्रमाणित गरी पेश गर्नु पर्नेछ ।
९. मूल्य अभिवृद्धि कर (VAT)लाग्ने वस्तु तथा सेवा खरिद गर्दा रु २०,०००।- भन्दा बढी मूल्यको सामाग्रीमा अनिवार्य रूपमा मूल्य अभिवृद्धि कर दर्ता प्रमाणपत्र प्राप्त गरेका व्यक्ति, फर्म, संस्था वा कम्पनीबाट खरिद गर्नु पर्नेछ । साथै उक्त बिलमा उल्लिखित मु.अ.कर बाहेकको रकममा १.५% अग्रीम आयकर बापत करकट्टी गरी बाँकी रकम मात्र सम्बन्धित सेवा प्रदायकलाई भुक्तानी हुनेछ । रु.२०,०००।- भन्दा कम मूल्यको सामाग्री खरिदमा स्थायी लेखानम्बर (PAN) लिएको व्यक्ति वा फर्मबाट खरिद गर्नु पर्नेछ । अन्यथा खरिद गर्ने पदाधिकारी स्वयम् जिम्मेवार हुनेछ ।
१०. डोजर, रोलर लगायतका मेशिनरी सामान भाडामा लिएको एवम् घर बहालमा लिई बिल भरपाई पेश भएको अवस्थामा १०% प्रतिशत घर भाडा कर एवम् बहाल कर तिर्नु पर्नेछ ।
११. प्रशिक्षकले पाउने पारिश्रमिक एवम् सहभागीले पाउने भत्तामा प्रचलित नियमानुसार १५% कर लाग्नेछ ।
१२. निर्माण कार्यको हकमा शुरु लागत अनुमानका कुनै आईटमहरूमा परिवर्तन हुने भएमा अधिकार प्राप्त व्यक्ति/कार्यालयबाट लागत अनुमान संशोधन गरे पश्चात मात्र कार्य गराउनु पर्नेछ । यसरी लागत अनुमान संशोधन नगरी कार्य गरेमा उपभोक्ता समिति/समूहनै जिम्मेवार हुनेछ ।
१३. उपभोक्ता समितिले काम सम्पन्न गरिसकेपछि बाँकी रहन गएका खप्ने सामानहरू मर्मत संभार समिति गठन भएको भए सो समितिलाई र सो नभए सम्बन्धित कार्यालयलाई बुझाउनु पर्नेछ । तर मर्मत समितिलाई बुझाएको सामानको विवरण एक प्रति सम्बन्धित कार्यालयलाई जानकारीको लागि बुझाउनु पर्नेछ ।
१४. सम्झौता बमोजिम आयोजना सम्पन्न भएपछि अन्तिम भुक्तानीको लागि कार्यसम्पन्न प्रतिवेदन, नापी किताव, प्रमाणित बिल भरपाई, योजनाको फोटो, सम्बन्धित उपभोक्ता समितिले आयोजना संचालन गर्दा भएको आय व्ययको अनुमोदन सहितको निर्णय, उपभोक्ता भेलाबाट भएको सार्वजनिक लेखा परीक्षणको निर्णयको प्रतिलिपी तथा सम्बन्धित कार्यालयको वडा कार्यालयको सिफारिस सहित अन्तिम किस्ता भुक्तानीको लागि निवेदन पेश गर्नु पर्नेछ ।
१५. आयोजना सम्पन्न भएपछि कार्यालयबाट जाँचपास गरी फरफारकको प्रमाणपत्र लिनु पर्नेछ । साथै आयोजनाको आवश्यक मर्मत संभारको व्यवस्था सम्बन्धित उपभोक्ताहरूले नै गर्नु पर्नेछ ।
१६. आयोजना कार्यान्वयन गर्ने समूह वा उपभोक्ता समितिले आयोजनाको भौतिक तथा वित्तीय प्रगती प्रतिवेदन अनुसूची ६ को ढाँचामा सम्झौतामा तोकिए बमोजिम कार्यालयमा पेश गर्नु पर्नेछ ।
१७. आयोजनाको दीगो सञ्चालन तथा मर्मत संभारको व्यवस्था गर्नु पर्नेछ ।
१८. आयोजनाको सबै काम उपभोक्ता समिति/समूहको निर्णय अनुसार गर्नु गराउनु पर्नेछ ।

कार्यालयको जिम्मेवारी तथा पालना गरिने शर्तहरू:

१. आयोजनाको बजेट, उपभोक्ता समितिको काम, कर्तव्य तथा अधिकार, खरिद, लेखाङ्कन, प्रतिवेदन आदि विषयमा उपभोक्ता समितिका पदाधिकारीहरूलाई अनुशिक्षण कार्यक्रम सञ्चालन गरिनेछ ।
२. आयोजनामा आवश्यक प्राविधिक सहयोग कार्यालयबाट उपलब्ध गराउन सकिने अवस्थामा गराईनेछ र नसकिने अवस्था भएमा उपभोक्ता समितिले बाह्य बजारबाट सेवा परामर्श अन्तर्गत सेवा लिन सक्नेछ ।
३. आयोजनाको प्राविधिक सुपरिवेक्षणका लागि कार्यालयको तर्फबाट प्राविधिक खटाईनेछ । उपभोक्ता समितिबाट भएको कामको नियमित सुपरिवेक्षण गर्ने जिम्मेवारी निज प्राविधिकको हुनेछ ।
४. पेशकी लिएर लामो समयसम्म आयोजना संचालन नगर्ने उपभोक्ता समितिलाई कार्यालयले नियम अनुसार कारवाही गर्नेछ ।
५. श्रममूलक प्राविधिबाट कार्य गराउने गरी लागत अनुमान स्वीकृत गराई सोही बमोजिम सम्झौता गरी मेशिनरी उपकरणको प्रयोगबाट कार्य गरेको पाईएमा त्यस्तो उपभोक्ता समितिसंग सम्झौता रद्द गरी उपभोक्ता समितिलाई भुक्तानी गरिएको रकम मूल्यांकन गरी बढी भएको रकम सरकारी बाँकी सरह असुलउपर गरिनेछ ।
६. आयोजना सम्पन्न भएपछि कार्यालयबाट जाँच पास गरी फरफारक गर्नु पर्नेछ ।
७. आवश्यक कागजात संलग्न गरी भुक्तानी उपलब्ध गराउन सम्बन्धित उपभोक्ता समितिबाट अनुरोध भई आएपछि उपभोक्ता समितिको बैंक खातामा भुक्तानी दिनु पर्नेछ ।
८. यसमा उल्लेख नभएका कुराहरू प्रचलित कानून बमोजिम हुनेछ ।

माथि उल्लेख भए बमोजिमका शर्तहरू पालना गर्न हामी निम्न पक्षहरू मन्जुर गर्दछौं ।

उपभोक्ता समिति/समूहको तर्फबाट

दस्तखत.....

नाम थर.....

पद.....

ठेगाना.....

सम्पर्क नं.....

मिति.....

कार्यालयको तर्फबाट

दस्तखत.....

नाम थर.....

पद.....

ठेगाना.....

सम्पर्क नं.....

मिति.....



## अनुसूची ३

(कार्यविधिको दफा ११ (५) सँग सम्बन्धित)

सार्वजनिक परीक्षण फारामको ढाँचा पेश गरेको कार्यालय: भूमे गाउँ कार्यपालिकाको कार्यालय, रुकुम (पूर्व)

१. आयोजनाको नाम:

क) स्थल:

ख) लागत अनुमान:

ग) आयोजना शुरू हुने मिति: घ) आयोजना सम्पन्न हुने मिति:

२. उपभोक्ता समिति/सामुदायिक संस्थाको क) नाम:

क) अध्यक्षको नाम:

ख) सदस्य संख्या:

महिला: पुरुष:

३. आम्दानी खर्चको विवरण:

क) आम्दानीतर्फ जम्मा:

आम्दानीको श्रोत (कहाँबाट कति नगद तथा जिन्सी प्राप्त भयो खुलाउने)	रकम वा परिमाण	कैफियत

ख) खर्चतर्फ

खर्चको विवरण	दर	परिमाण	जम्मा
१. सामग्री (के के सामग्री खरिद भयो ?)			
२. ज्याला (के मा कति भुक्तानी भयो ?)			
३. श्रमदान (कति जनाले श्रमदान गरे ?)			
४. व्यवस्थापन खर्च (ढुवानी तथा अन्य खर्च)			

ग) मौज्जात

विवरण	रकम वा परिमाण	कैफियत
१ नगद		
बैंक		
व्यक्तिको जिम्मा		
२ सामग्रीहरु		

घ) भुक्तानी दिन बाँकी

विवरण	रकम वा परिमाण

४. सम्पन्न आयोजनाको लक्ष्य तथा प्रगति विवरण

कामको विवरण	लक्ष्य	प्रगति

५. आयोजनाले पुऱ्याएको लाभ तथा प्रत्यक्ष रूपमा लाभान्वित जनसंख्या (आयोजना सञ्चालन भएको स्थानका उपभोक्ताहरु) ।

६. आयोजना सञ्चालन गर्दा आयोजक संस्थामा कामको जिम्मेवारी बाँडफाँड (कस कसले कस्तो कस्तो कामको जिम्मेवारी लिएका थिए, खुलाउने)

उपस्थिति:

१

२

३

रोहवरः नामधरः

पदः

मितिः

दृष्टव्यः सार्वजनिक परिक्षण कार्यक्रममा उपस्थित सरोकारवालाहरूको उपस्थिति अनिवार्य रूपमा संलग्न हुनुपर्नेछ ।

## अनुसूची ४

(कार्यविधिको दफा ११ (६) सँग सम्बन्धित)

खर्च सार्वजनिक सूचना फाराम

मिति: २० । । .

१. आयोजनाको नामः—

२. आयोजना स्थलः—

३. विनियोजित वजेटः—

४. आयोजना स्विकृत भएको आ.वः—

५. आयोजना सम्झौता भएको मितिः—

६. काम सम्पन्न गर्नु पर्ने मितिः—

७. काम सम्पन्न भएको मितिः—

८. उ.स. को बैठकले खर्च स्वीकृत गरेको मितिः—

## आम्दानी र खर्चको विवरण

आम्दानी		खर्च	
विवरण	रकम रु	विवरण	रकम
प्रथम किस्ता		ज्याला	
दोश्रो किस्ता		निर्माण सामाग्री खरिद	
तेश्रो किस्ता		ढुवानी	
जनश्रमदान		भाडा	
वस्तुगत सहायता		व्यवस्थापन खर्च	
लागत सहभागिता			

उपर्युक्तानुसारको आम्दानी तथा खर्च विवरण यथार्थ हो । यसमा सबै आम्दानी तथा खर्चहरू समावेश गरिएको छ । साथै उपभोक्ताहरूको प्रत्यक्ष सहभागितामा आयोजना कार्यान्वयन गरिएको छ । यसको एक प्रति वडा कार्यालयमा समेत पेश गरिएको छ ।

.....

कोषाध्यक्ष

.....

सचिव

.....

अध्यक्ष



## अनुसूची ५

-कार्यविधिको दफा ११(७) संग सम्बन्धित)

### आयोजना सूचना पाटीको नमूना

१. आयोजनाको नाम:
२. आयोजना संचालन गर्ने कार्यालय/कार्यक्रमको नाम:
३. उपभोक्ता समितिको अध्यक्षको नाम र सम्पर्क नं.:
४. आयोजनाको कुल लागत रकम रु:
  - ४.१. आयोजनामा कार्यालयबाट व्यहोर्ने लागत रु:
  - ४.२. जनसहभागिताबाट व्यहोर्ने लागत रकम रु:
  - ४.३. आयोजनामा लगानी गर्ने अन्य निकायको नाम र व्यहोर्ने लागत रकम रु:
५. आयोजना सम्झौता मिति:
६. आयोजना सम्पन्न गर्ने मिति:
७. आयोजनाबाट लाभान्वित जनसंख्या:

## अनुसूची ६

(कार्यविधिको दफा १६(ड) सँग सम्बन्धित)

उपभोक्ता समितिको भौतिक तथा वित्तीय प्रगति प्रतिवेदन

विवरण पेश गरेको कार्यालय.....

## १. आयोजनाको विवरण

आयोजनाको नाम:

वडा नं.: टोल/बस्ती:

उपभोक्ता समितिका अध्यक्ष: सचिव:

२. आयोजनाको लागत: प्राप्त अनुदान रकम रू. ....

चन्दा रकम रू.....

जनसहभागिता रकम रू. ....

जम्मा रकम रू. ....

३. हालसम्मको खर्च रू. ....

क. कार्यालयबाट प्राप्त रकम रू.....

१. निर्माण सामग्रीमा (सिमेन्ट, छड, काठ, ढुंगा वा फुवा, गिट्टी, उपकरण आदि) रू. .

२. ज्याला:- दक्ष रू:-

अदक्ष रू.

जम्मा रू.

३. मसलन्द सामान (कपि, कलम, मसी, कागज आदि) रू.

४. दैनिक भ्रमण भत्ता (सम्झौतामा स्वीकृत भए) रू.

५. प्राविधिक निरीक्षण बापत खर्च (सम्झौतामा स्वीकृत भए) रू.

६. अन्य

ख. जनसहभागिताबाट व्यहोरिएको खर्च रू: .....

श्रमको मूल्य बराबर रकम रू. ....

जिन्सी सामान मूल्य बराबर रकम रू. ....

कूल जम्मा रू. ....

४. प्राविधिक प्रतिवेदन बमोजिम मूल्यांकन रकम रू. ....

५. उपभोक्ता समूहको निर्णय बमोजिम/समीक्षाबाट खर्च देखिएको रू. ....

६. कार्यान्वयनमा देखिएका मुख्य समस्याहरू: क. ख. ग.

७. समाधानका उपायहरू

क.

ख.

ग.

८. कार्यालयबाट र अन्य निकायबाट अनुगमन भए अनुगमनको सुझाव:

९. हाल माग गरेको किस्ता रकम रू.

१०. मुख्य खर्च प्रयोजन

११. प्राप्त रकम आयोजना बाहेक अन्य कार्यमा खर्च गर्ने गराउने छैनौ ।

.....

.....

.....

.....

तयार गर्ने

सचिव

कोषाध्यक्ष

अध्यक्ष

(ज) टोल विकास संस्था गठन परिचालन सम्बन्धी ढाँचाहरु

अनुसूची-२

(टोल विकास संस्थालाई गाउँपालिकामा दर्ता गर्ने निवेदनको नमुना)

मिति .....

श्रीमान् प्रमुख प्रशासकीय अधिकृत ज्यू

भूमे गाउँपालिका कार्यपालिकाको कार्यालय

.....

**विषय: टोल विकास संस्था दर्ता गर्ने सम्बन्धमा।**

उपरोक्त सम्बन्धमा यस गाउँपालिकाको वडा नं.....को.....टोलमा गठन गरिएको.....टोल विकास संस्थालाई .....गाउँपालिकामा दर्ता/सूचिकृत गरिदिनुहुन अनुरोध गर्दछु। यस .....टोल विकास संस्थाको क्षेत्र निम्न उल्लेखित चार किस्ताभित्र सीमित रहनेछ।

पूर्व सिमाना.....

पश्चिम सिमाना.....

उत्तर सिमाना.....

दक्षिण सिमाना.....

निवेदक

.....

**अध्यक्षको नाम:**

टोल विकास संस्थाको नाम:

ठेगाना:

अनुसुची-१  
भूमे गाउँपालिका  
गाउँ कार्यपालिकाको कार्यालय

दर्ता नं. ....

### प्रमाण-पत्र

भूमे गाउँपालिका वडा नं..... स्थित .....मा गठन  
भएको .....टोल विकास संस्थालाई यस कार्यालयमा  
मिति..... मा दर्ता गरी यो प्रमाण-पत्र प्रदान गरिएको छ।

कार्यालयको छाप:

दर्ता अधिकारीको

हस्ताक्षर:

मिति:

नाम, थर:

पद:

मिति:

(झ) स्थानीय राजपत्र प्रकाशनसँग सम्बन्धित ढाँचाहरु

## अनुसूची- १

(दफा ३ सँग सम्बन्धित)

### स्थानीय राजपत्रमा प्रकाशन गर्ने विषयवस्तु र भागहरु

#### भाग-१

यस भागमा स्थानीय सभाबाट पारित भई सभाको अध्यक्षबाट प्रमाणीकरण भएका ऐन तथा सभाका नियमहरु प्रकाशन गरिनेछ ।

#### भाग-२

यस भागमा गाउँ कार्यपालिकाबाट जारी नियमावली, निर्देशिका, कार्यविधि, मापदण्ड तथा नेपाल सरकार, प्रदेश सरकार तथा अर्को स्थानीय तहसँग भएको सम्झौताको व्यहोरा प्रकाशन गरिनेछ।



## अनुसूची- २

(दफा ४ तथा अनुसूची-१ को भाग-१ सँग सम्बन्धित)



भूमे गाउँपालिका

## स्थानीय राजपत्र

खण्ड:...

संख्या:...

मिति: .... / .. / ..

भाग-१

भूमे गाउँपालिका

ऐन तथा सभाले बनाएको नियमको सम्पूर्ण व्यहोरा

आज्ञाले,

नाम

प्रमुख प्रशासकीय अधिकृत

## अनुसूची २

(दफा ४ तथा अनुसूची-१ को भाग-२ सँग सम्बन्धित)



भूमे गाउँपालिका

## स्थानीय राजपत्र

खण्ड:...

संख्या:...

मिति: .... / .. / ..

भाग-२

भूमे गाउँपालिका

कार्यपालिकाबाट जारी नियमावली, निर्देशिका, कार्यविधि, मापदण्ड तथा नेपाल सरकार, प्रदेश सरकार वा अर्को स्थानीय तहसँग भएको सम्झौताको व्यहोरा

आज्ञाले,

नाम

प्रमुख प्रशासकीय अधिकृत

## (ज) यान्त्रिक उपकरण भाडामा लिने दिने सम्बन्धी ढाँचाहरु

## अनुसूची १

मिति: २०७४/...../...../.....

श्रीमान प्रमुख प्रशासकीय अधिकृतज्यू  
भूमे गाउँ कार्यपालिकाको कार्यालय, रुकुम (पूर्व)

**विषय:- ब्याकहू लोडर/ट्रिप्पर ट्रक उपलब्ध गराइदिनु हुन ।**

उपर्युक्त विषयमा ..... नगरपालिका/गाउँपालिका वडा नं. ...., ..... स्थायी ठेगाना भएको म/हामी  
..... लाई ..... कार्यको लागि तहाँ कार्यालयको  
..... भाडामा लिनुपर्ने भएकोले ..... घण्टा/दिन/ट्रिप/महिनाको लागि तहाँ कार्यालयको नियमानुसार उक्त निर्माण  
सामग्री (ब्याकहू लोडर/ट्रिप्पर ट्रक) भाडामा उपलब्ध गराइदिनु हुन आवश्यक कागजात सहित यो निवेदन पेश गरेको छु/छौं ।

**संलग्न कागजातहरु:**

- १.
- २.
- ३.
- ४.

निवेदक

क्र.सं.	नाम, थर	ठेगाना	नागरिकता नं.	हस्ताक्षर	कैफियत
१					
२					
३					

अनुसूची २

शर्तहरू

भूमे गाउँपालिकामा रहेको हेभी इक्विपमेन्ट लगायतका यान्त्रिक उपकरण भाडामा लिने दिने दुवै पक्षले देहाय बमोजिमको शर्तनामाहरू पालना गर्नुपर्नेछ ।

शर्तहरू:

1. यान्त्रिक उपकरणहरूको प्रयोग गर्दा अधिकार प्राप्त अधिकारीको स्वीकृति बिना प्रयोग गर्न पाइने छैन ।
2. यान्त्रिक उपकरण प्रयोगका बखत चालक, सहचालक तथा दोस्रो पक्षले उपकरणको मिटर तथा समय अभिलेखबद्ध गरी दुरुष्ट राख्नुपर्नेछ ।
3. इक्विपमेन्ट प्रयोग गर्दा चालक तथा सहचालक गाउँ कार्यपालिकाले तोकेको व्यक्ति मात्रै प्रयोग गर्नुपर्नेछ ।
4. यान्त्रिक उपकरण भाडामा पठाएको बखत साइडमा बिग्रिएमा नासिएमा भाडामा लिने पक्ष जिम्मेवार हुनेछ ।
5. दैवी प्रकोप वा अन्य कुनै दूर्घटनाबाट यान्त्रिक उपकरण क्षति भएमा तेस्रो पक्ष बिमा तथा अन्य कानुनहरूमा भएको व्यवस्था बमोजिम हुनेछ ।
6. गाउँपालिकामा रहेका सवारी साधन तथा यान्त्रिक उपकरणहरू कार्यालय प्रमुखको पूर्ण नियन्त्रणमा रहनेछन् । सवारी साधन तथा यान्त्रिक उपकरणहरू चुस्त दुरुस्त राखी मर्मत सम्भार गर्नु पदाधिकारी, र कर्मचारी सबैको दायित्व हुनेछ ।
7. यान्त्रिक उपकरणको माइल मिटर आधारभूत कार्य अद्यावधिक राख्ने दायित्व मेशिन अपरेटर र चालकको हुनेछ ।
8. उपकरण फिल्डमा खटाउने वा नखटाउने सिफारिश चालक/अपरेटर र इन्जिनियरको हुनेछ।

## अनुसूची ३

## सम्झौता पत्र

भूमे गाउँपालिका (यसपछि पहिलो पक्ष भनिने) र ..... जिल्ला ..... गाउँ/नगर पालिका वडा नं. .... स्थायी ठेगाना भएका श्री ..... (यसपछि दोस्रो पक्ष भनिने) बीच मिति ..... गतेका दिन भूमे गाउँपालिकाको ..... भाडामा लिनका लागि देहायका शर्तका अधीनमा रही पहिलो पक्षले दोस्रो पक्षलाई सेवा उपलब्ध गराउन मन्जुर भई यो सम्झौता गरी एक-एक प्रति आपसमा बुझी लियोँ दियोँ ।

## शर्तहरू:

9. यो सम्झौता मिति ..... देखि ..... सम्म लागू हुनेछ । आपसी सम्झौता र आवश्यकता बमोजिम सम्झौता अवधि थप हुन सक्नेछ ।
10. सम्झौता लागू भएको मितिदेखि पहिलो पक्षले दोस्रो पक्षलाई ..... उपकरण मिति ..... देखि ..... सम्म ..... अवधिका लागि उपलब्ध गराउनुपर्नेछ ।
11. पहिलो पक्षले दोस्रो पक्षलाई उपलब्ध गराएको सेवा वापत एकमुष्ट पाउने रकम रु. ....- (अक्षरूपी .....) हुनेछ । उक्त रकममा थपघट हुने छैन ।
12. सेवा सम्बन्धी प्रचलित कानूनमा व्यवस्था भएका आचरण सम्बन्धी कुराहरू सार्वजनिक खरिद ऐन, २०६३ एवं नियमावली, २०६४ र सेवा करार निर्देशिका, २०५९ मा व्यवस्था भए अनुसारका आचरण सम्बन्धी कुराहरू दुवै पक्षले पालना गर्नुपर्नेछ ।
13. इन्धन वापतको रकम ..... का दरले चालकको भत्ता ..... पक्षले नै व्यहोर्नु पर्नेछ ।
14. भुक्तानीको तरिका: सम्झौता अनुसार रकम अग्रिम दोस्रो पक्षले न्यूनतम ५० प्रतिशत गाउँपालिकाको बैंक खातामा वा नगद जम्मा गर्नुपर्नेछ ।
15. रु. १०,०००।- (दश हजार) सम्मको मर्मत सम्भार ..... पक्षले र सो भन्दा माथिको मर्मत सम्भार खर्च ..... पक्षले व्यहोर्ने छ ।
16. सम्झौता अनुसारको रकम तोकिएको अवधिभित्र भुक्तानी नभएमा सम्झौता अनुसारको रकम असुल उपर गरी थप सम्झौता रकमको ५० प्रतिशत सम्म थप जरिवाना लाग्नेछ ।
17. यसमा उल्लेख भए बाहेकका अन्य कुराहरू प्रचलित कानून बमोजिम हुनेछन् ।
18. अन्य केही भए खुलाउने:

पहिलो पक्षको तर्फबाट	दोस्रो पक्षको तर्फबाट
नाम, थर:-	नाम, थर:-
पद:-	पद:-
कार्यालय:	संस्था/फर्म/कम्पनीको नाम:
साक्षीहरू:	
१.	
२.	
३.	

इति सम्बत ..... साल ..... महिना ..... गते रोज ..... शुभम् !

## अनुसूची ४

यान्त्रिक उपकरण भाडामा दिनु/लिनु परेको खण्डमा भाडा दर तथा कर्मचारीको भत्ता

क) ब्याक हो लोडर (१५ दिनभन्दा लामो अवधिका लागि)

(अपरेटर र इन्धन बाहेक)				
क्र.सं.	कामको प्रकार	भाडा दर		कै
		प्रति घण्टा	सिफ्ट	
१	गाउँपालिकाको आफ्नै लगानीमा उपभोक्ता समितिमार्फत सञ्चालित योजनाहरु	१०००।-	७०००।-	
२	अन्य निकाय तथा ठेक्कापट्टा मार्फत सञ्चालित आयोजना	११००।-	७७००।-	
(अपरेटर सहित इन्धन बाहेक)				
३	गाउँपालिकाको आफ्नै लगानीमा उपभोक्ता समितिमार्फत सञ्चालित योजनाहरु	१२००।-		
४	अन्य निकाय तथा ठेक्कापट्टा मार्फत सञ्चालित आयोजना	१५००।-		
(अपरेटर र इन्धन सहित)				
५	गाउँपालिकाको आफ्नै लगानीमा उपभोक्ता समितिमार्फत सञ्चालित योजनाहरु	२०००।-		
६	अन्य निकाय तथा ठेक्कापट्टा मार्फत सञ्चालित आयोजना	२२००।-		

क. (१) १५ दिनभन्दा कम अवधिका लागि

(अपरेटर र इन्धन बाहेक)				
क्र.सं.	कामको प्रकार	भाडा दर		कैफियत
		प्रति घण्टा	सिफ्ट	
१	गाउँपालिकाको आफ्नै लगानीमा उपभोक्ता समितिमार्फत सञ्चालित योजनाहरु	१५००।-		
२	अन्य निकाय तथा ठेक्कापट्टा मार्फत सञ्चालित आयोजना	२०००।-		
(अपरेटर सहित इन्धन बाहेक)				
३	गाउँपालिकाको आफ्नै लगानीमा उपभोक्ता समितिमार्फत सञ्चालित योजनाहरु	१७००।-		
४	अन्य निकाय तथा ठेक्का पट्टा मार्फत सञ्चालित आयोजना	२०००।-		
(अपरेटर र इन्धन सहित)				
५	गाउँपालिकाको आफ्नै लगानीमा उपभोक्ता समितिमार्फत सञ्चालित योजनाहरु	३०००।-		
६	अन्य निकाय तथा ठेक्कापट्टा मार्फत सञ्चालित आयोजना	३५००।-		

क.(२) ब्याक हो लोडर अपरेटर तथा सहायकको भत्ता दर:

क्र.सं.	पद	भत्ता (प्रति घण्टा)	कैफियत
१	ब्याक हो लोडर अपरेटर	१५०।-	
२	ब्याक हो लोडर सहायक	५०।-	

ख) ट्रक ट्रिपर (३० दिन भन्दा लामो समयका लागि)

(चालक र इन्धन बाहेक)				
क्र.सं.	कामको प्रकार	भाडा दर		कै
		घण्टा	सिफ्ट	
१	गाउँपालिकाको आफ्नै लगानीमा उपभोक्ता समितिमार्फत सञ्चालित योजनाहरु	५००।-		
२	अन्य निकाय तथा ठेक्कापट्टा मार्फत सञ्चालित आयोजना	६००।-		
(चालक सहित इन्धन बाहेक)				
३	गाउँपालिकाको आफ्नै लगानीमा उपभोक्ता समितिमार्फत सञ्चालित योजनाहरु	६००।-		
४	अन्य निकाय तथा ठेक्का पट्टा मार्फत सञ्चालित आयोजना	७००।-		
(चालक र इन्धन सहित)				
५	गाउँपालिकाको आफ्नै लगानीमा उपभोक्ता समितिमार्फत सञ्चालित योजनाहरु	९००।-		

६	अन्य निकाय तथा ठेक्कापट्टा मार्फत सञ्चालित आयोजना	१०००।-		
---	---	--------	--	--

ख (१) ट्रिप्पर चालक तथा सहचालकको भत्ता दर:

क्र.सं.	पद	भत्ता (प्रति दिन)	कैफियत
१	चालक	५००।-	
२	सहचालक	२००।-	

### अनुसूची ५

भाडामा सम्झौता भए बमोजिम कार्यालयबाट छुटेदेखि कार्य क्षेत्राबाट फर्कदासम्म ब्याक् हो लोडर चलेको मिटर बुक

क्र.सं.	कामको विवरण	मिति	मेशिन चलेको अवधि		मिटर रकेर्ड		कि.मि.	कैफियत
			देखि	सम्म	सुरु	अन्तिम		
१								
२								
३								

### अनुसूची ६

कार्यालयको निर्णयानुसार विशेष परिस्थितिको कार्यका लागि कार्यालयबाट छुटेदेखि कार्य क्षेत्राबाट फर्कदासम्म ब्याक् हो लोडर चलेको मिटर बुक

क्र.सं.	कामको विवरण	मिति	मेशिन चलेको अवधि		मिटर रकेर्ड		कि.मि.	कैफियत
			देखि	सम्म	सुरु	अन्तिम		
१								
२								
३								

(ट) गाउँपालिकाको कार्यसम्पादन नियमावलीसँग सम्बन्धित ढाँचा/अनुसूचीहरू

अनुसूची – १



गाउँ कार्यपालिकाको बैठकमा पेश गर्नुपर्ने विषयहरू  
(नियम ७ को उपनियम (१) संग सम्बन्धित)

१. सभामा पेश हुने विधेयक,
२. राजस्व र व्ययको अनुमान (बजेट), पुरक अनुमान र उधारो खर्च,
३. करसम्बन्धी प्रस्तावहरू,
४. अध्यक्षले गाउँ कार्यपालिकामा पेश गर्न निर्देशन दिएको विषय वा गाउँ कार्यपालिकामा पेश गर्नु पर्ने भनी गाउँ कार्यपालिकाले निर्णय गरेको विषय ।
५. प्रचलित कानून बमोजिम जारी गर्नुपर्ने नियम, निर्देशिका, कार्यविधि वा आदेश,
६. गाउँपालिकाले जारी गर्ने कुनै नीति वा त्यस्तो नीतिमा हुने परिवर्तन,
७. अल्पकालीन, मध्यकालीन र दीर्घकालीन समष्टीगत वा क्षेत्रगत विकास योजना, कार्यक्रम, रणनीति निर्धारण सम्बन्धी,
८. कार्यालय वा शाखाहरूको संगठन संरचनामा परिवर्तन वा स्थानान्तरण सम्बन्धी,
९. राष्ट्रिय वा अन्तराष्ट्रिय संस्थाहरूसँगको भगिनी सम्बन्ध स्थापना,
१०. गाउँपालिकाले लिने ऋण वा वैदेशिक अनुदानमा संचालन हुने योजनाको संझौता सम्बन्धी,
११. गाउँपालिकाको प्रतिनिधित्व हुने गरी गरिने दुईपक्षीय वा बहुपक्षीय वार्ता, सभा सम्मेलन वा सरकारी भ्रमणमा भाग लिने वा प्रतिनिधी पठाउने,
१२. कार्यकारी अधिकृतलाई विदेशमा हुने गोष्ठी, अध्ययन अवलोकन भ्रमणमा पठाउने,
१३. गाउँपालिकाको कर्मचारी दरबन्दी स्वीकृति, सेवा सुविधा सम्बन्धी कानून निर्माण र परिवर्तन,
१४. स्थानीय सार्वजनिक विदा निर्धारण गर्ने,
१५. प्रचलित कानूनबमोजिम गाउँ कार्यपालिकाबाट निर्णय हुनु पर्ने भनी तोकिएका अन्य विषय ।

अनुसूची – २

प्रस्तावको ढाँचा

(नियम २४ को उपनियम (१) संग सम्बन्धित)

भूमे गाउँपालिका

गाउँ कार्यपालिकाको कार्यालय, मोराबाङ

रुकुम जिल्ला, ..... प्रदेश

विषयः- ..... ।

प्रस्ताव पेश गर्न अध्यक्षबाट स्वीकृति प्राप्त मिति :-

१. विषयको संक्षिप्त व्यहोराः
२. प्राप्त परामर्श तथा अन्य सान्दर्भिक कुराः-
३. प्रस्ताव पेश गर्नु पर्नाको कारण र सम्बन्धित शाखाको रायः-
४. निर्णय हुनु पर्ने व्यहोराः -

नोटः प्रस्ताव तयार गर्दा देहायका कुराहरूमा ध्यान दिनुपर्ने छः-

१. “विषयको संक्षिप्त व्यहोरा” अन्तर्गत रहने विवरणः

विषयबस्तुको पृष्ठभूमिमा यसबारे पहिले कुनै निर्णय भएको भए सोको विवरण, प्रस्तावित निर्णय कार्यान्वयन प्रकृया, समयावधी, कार्यक्षेत्र, कार्यान्वयन गर्ने निकाय र लाग्ने आर्थिक दायित्व भए सो समेत उल्लेख गरी कुनै योजनाको विषय भए सो बारे छोटकरी विवरण उल्लेख गर्ने ।

२. “प्राप्त परामर्श तथा अन्य सान्दर्भिक कुरा” अन्तर्गत कार्यपालिका समितिहरू र अन्य निकाय तथा विशेषज्ञहरूले कुनै परामर्श दिएको भए सो समेत उल्लेख गर्ने । साथै विषयसंग सम्बन्धित नक्शा, डिजाइन वा चित्र भए सो समेत समावेश गर्ने । कानूनी परामर्श लिएको भए प्रतिलिपी समेत समावेश गर्ने ।

३. “प्रस्ताव पेश गर्नु पर्नाको कारण र सम्बन्धित शाखाको राय” अन्तर्गत सम्बन्धित विषयमा आई परेको कठिनाई र समस्या, प्रस्तावित निर्णयको औचित्य र आवश्यकता तथा त्यसबाट पर्न सक्ने प्रभाव समावेश गर्ने ।

४. “निर्णय हुनु पर्ने व्यहोरा” अन्तर्गत जुन विषयमा जे जस्तो निर्णय हुन प्रस्ताव गरिएको हो सोको स्पष्ट व्यहोरा राख्ने ।

अनुसूची – ३

**कार्यपालिका समितिको कार्यक्षेत्र**

(नियम १५ को उपनियम (१) संग सम्बन्धित)

**क. सार्वजनिक सेवा तथा क्षमता विकास समितिको कार्यक्षेत्र:**

१. संगठन संरचना, दरबन्दी र कार्यविवरण
२. सुशासन र सेवा प्रवाह
३. क्षमता विकाससम्बन्धी विषय

**ख. सामाजिक विकास समितिको कार्यक्षेत्र:**

१. शिक्षा तथा खेलकूदसम्बन्धी
२. विज्ञान तथा प्रविधीसम्बन्धी
३. स्वास्थ्य तथा जनसंख्या सम्बन्धी
४. लैंगिक समानता र सामाजिक समावेशीकरण सम्बन्धी
५. सरकारी तथा गैर सरकारी संघ संस्थासम्बन्धी

**ग. पूर्वाधार विकास समितिको कार्यक्षेत्र:**

१. अल्पकालीन तथा दीर्घकालीन नीति, योजना र कार्यक्रम सम्बन्धी
२. उद्योग, वाणिज्य, श्रम, रोजगार तथा वजार व्यवस्थापनसम्बन्धी
३. कृषि, सिंचाई, सहकारी र गरिबी निवारणसम्बन्धी
४. पर्यटन प्रवर्द्धनसम्बन्धी
५. सूचना तथा संचारसम्बन्धी
६. खानेपानी तथा सरसफाई, सडक तथा भौतिक योजना र पूर्वाधार विकाससम्बन्धी
७. विद्युत र उर्जा सम्बन्धी
८. बस्ती विकास, शहरी योजना र भवन निर्माण सम्बन्धी

**घ. विधेयक समितिको कार्यक्षेत्र:**

१. गाउँ सभामा पेश हुने विधेयकसम्बन्धी
२. गाउँ सभामा पेश हुने नियम, विनियम, कार्यविधीसम्बन्धी
३. कुनै कानूनी प्रश्न समावेश भएको नीति तथा कार्यक्रमसम्बन्धी

**ङ. आर्थिक विकास समितिको कार्यक्षेत्र:**

१. बजेट तथा स्रोत परिचालन सम्बन्धी
२. कृषि विकास सम्बन्धी
३. पशु पंक्षी विकास सम्बन्धी

४. नागरिकको आयआर्जन सम्बन्धी
५. स्रोतहरूको पहिचान सम्बन्धी

**च. वातावरण तथा विपद व्यवस्थापन समितिको कार्यक्षेत्र:**

१. वातावरण संरक्षण तथा हरियाली प्रवर्द्धन सम्बन्धी
२. फोहोर मैला व्यवस्थापन सम्बन्धी
३. वन संरक्षण सम्बन्धी
४. गाउँको सौन्दर्यताको संरक्षण तथा विकास सम्बन्धी
५. विपद पूर्व तयारी सम्बन्धी
६. विपदको समयमा गर्नुपर्ने कामहरू सम्बन्धी
७. विपद पछाडिको व्यवस्थापन सम्बन्धी
८. वन, वातावरण र भूमी व्यवस्थापन

**(ठ) गाउँपालिकाको कार्यविभाजन नियमावलीसँग सम्बन्धित अनुसूचीहरू**  
**अनुसूची - १**

(नियम ३ को उपनियम (२) सँग सम्बन्धित)

**गाउँ कार्यपालिकामा रहने विषयगत शाखा (शाखा, कार्यालय, उपशाखा, इकाई) को विवरण**

**१. सामान्य प्रशासन शाखा**

- (क) स्थानीय सेवा तथा जनशक्ति विकास उपशाखा
- (ख) सार्वजनिक खरीद तथा सम्पत्ति व्यवस्थापन उपशाखा
- (ग) स्थानीय तह, प्रदेश र संघसँगको सम्बन्ध र समन्वय तथा वडासँगको समन्वय उपशाखा
- (घ) नगर प्रहरी व्यवस्थापन उपशाखा
- (ङ) न्याय, कानून तथा मानव अधिकार प्रवर्द्धन उपशाखा
- (च) सूचना तथा सञ्चार प्रविधि विकास तथा विस्तार र एफ.एम. सञ्चालन उपशाखा
- (छ) बजार अनुगमन, गुणस्तर, नापतौल, खाद्य सुरक्षा र उपभोक्ता हित संरक्षण उपशाखा
- (ज) बैठक तथा विधायन उपशाखा
- (झ) आन्तरिक लेखापरीक्षण उपशाखा
- (ञ) विदा, उत्सव, उर्दी, जात्रा, पर्व, उपाधि तथा विभूषण इकाई

**२. राजश्व तथा आर्थिक प्रशासन शाखा**

- (क) राजश्व नीति तथा प्रशासन उपशाखा

(ख) आर्थिक प्रशासन उपशाखा

### ३. पूर्वाधार विकास तथा भवन नियमन शाखा

(क) सडक तथा यातायात व्यवस्था उपशाखा

(ख) भवन तथा भवन संहिता एवं निर्माण इजाजत (डिजाइन समेत) उपशाखा

(ग) जग्गा नापी तथा नक्सा, घरजग्गा धनी पुर्जा, भू-उपयोग तथा बस्ती विकास उपशाखा

● जग्गा नापी तथा नक्सा, घरजग्गा धनी पुर्जा इकाई

● बस्ती विकास इकाई

(घ) जलविद्युत, उर्जा, सडक बत्ति तथा सिंचाई उपशाखा

● जलविद्युत, उर्जा र सडक बत्ती इकाई

● सिंचाई तथा जलउत्पन्न प्रकोप नियन्त्रण इकाई

(ङ) वातावरण, पर्यावरण एवं जलाधारक्षेत्र संरक्षण तथा फोहरमैला व्यवस्थापन उपशाखा

(च) विपद् व्यवस्थापन (बारुणयन्त्र, एम्बुलेन्स तथा यन्त्र उपकरण परिचालन समेत) उपशाखा

(छ) सार्वजनिक निजी साभेदारी इकाई

### ४. आर्थिक विकास शाखा

(क) कृषि, पशुपन्छी तथा सहकारी कार्यालय

(ख) वन तथा भू-संरक्षण कार्यालय

(ग) उद्योग तथा उद्यमशिलता विकास उपशाखा

(घ) रोजगार प्रवर्द्धन तथा गरिबी न्यूनीकरण उपशाखा

### ५. सामाजिक विकास शाखा

(क) आधारभूत तथा माध्यमिक शिक्षा कार्यालय

(ख) खेलकुद तथा अतिरिक्त क्रियाकलाप इकाई

(ग) आधारभूत स्वास्थ्य तथा सरसफाई कार्यालय

(घ) खानेपानी व्यवस्थापन कार्यालय

(ङ) लैंगिक समानता तथा सामाजिक सुरक्षा उपशाखा

● लैंगिक समानता इकाई

● वालवालिका, किशोर किशोरी तथा युवा इकाई

● अपांगता भएका व्यक्ति तथा जेष्ठ नागरिक इकाई

(च) गैरसरकारी संस्था परिचालन, समन्वय तथा नियमन इकाई

- (छ) सामाजिक सुरक्षा कार्यक्रम तथा व्यक्तिगत घटना दर्ता इकाई
- (ज) संस्कृति, सम्पदा, ललितकला तथा पर्यटन प्रबर्द्धन इकाई

६. योजना, अनुगमन तथा तथ्यांक शाखा

- (क) योजना, कार्ययोजना तर्जुमा तथा उपभोक्ता समिति परिचालन इकाई
- (ख) अनुगमन तथा मूल्यांकन इकाई
- (ग) तथ्यांक व्यवस्थापन इकाई

## अनुसूची - २

(नियम ४ को उपनियम (१) संग सम्बन्धित)

### बिषयगत शाखाको कार्य विभाजन

#### १. सामान्य प्रशासन शाखा

(क) स्थानीय सेवा तथा जनशक्ति विकास

- स्थानीय सेवाको व्यवस्थापन सम्बन्धी नीति, मापदण्ड, सेवा शर्त, योजना, कार्यान्वयन र नियमन
- संविधानको धारा ३०२ बमोजिम समायोजन भई आउने कर्मचारीको व्यवस्थापन
- स्थानीय सेवाको व्यवस्थापन सम्बन्धी अन्य ककार्य
- गाउँपालिकाको संगठन विकास, सङ्गठन संरचना तथा दरबन्दी निर्धारण, जनशक्ति व्यवस्थापन र वृत्ति विकास,
- स्थानीय सेवाको व्यवस्थापनमा सूचना तथा सञ्चार प्रविधिको उपयोग, प्रबर्द्धन र नियमन
- मानव संसाधन विकासका लागि अल्पकालीन तथा दीर्घकालीन योजना तर्जुमा
- गाउँपालिकामा सार्वजनिक विदा, उत्सव, जात्रा, उर्दी आदिको व्यवस्थापन
- स्थानीय शान्ति समिति सम्बन्धी कार्यहरू ।

(ख) सार्वजनिक खरीद तथा सम्पत्ति व्यवस्थापन

- गाउँपालिकाको लागि सार्वजनिक खरीद तथा अन्य बन्दोबस्तीका सामान सम्बन्धी विषय
- गाउँपालिकाभित्रको सार्वजनिक तथा सरकारी सम्पत्ति, सामुदायिक सम्पत्ति, भवन, सडक, पसल, व्यवसाय, पूर्वाधार, उद्योग, खानी तथा खनीज, वनको विवरण सहितको अद्यावधिक अभिलेख
- गाउँपालिकाको स्वामित्वमा रहेको सम्पत्तिको अद्यावधिक अभिलेख
- गाउँपालिकास्थित सरकारी सम्पत्तिको एकीकृत विवरण ।

(ग) स्थानीय तह, प्रदेश र संघसँगको सम्बन्ध र समन्वय तथा वडासँगको समन्वय

- संघ तथा प्रदेश तहमा संविधान तथा कानून बमोजिमको सहभागिता तथा प्रतिनिधित्व
- जिल्ला समन्वय समितिसँगको समन्वय
- वडा तहसँगको सम्पर्क र समन्वय
- पत्राचार, सभा, समारोह, शिष्टाचार

(घ) नगर प्रहरी व्यवस्थापन

- संघीय तथा प्रदेश कानूनको अधिनमा रही नगर प्रहरीको सञ्चालन तथा व्यवस्थापन नीति, कानून, मापदण्ड, कार्यान्वयन र नियमन,
- नगर प्रहरीमार्फत देहायका कार्य सम्पादन गर्ने,
  - नीति, कानून, मापदण्ड, निर्णयहरू कार्यान्वयनमा सहयोग,

- सम्पत्तिको संरक्षण,
  - गाउँपालिकामा हुने सभा समारोह, परम्परा तथा जात्रा चाडपर्वको व्यवस्थापनमा सहयोग,
  - स्थानीय बजार तथा पार्किङ्ग स्थलको व्यवस्थापनमा सहयोग,
  - नगर प्रहरी सम्बन्धी कार्यपालिकाले तोके बमोजिमका नीति, योजना, कार्यक्रम कार्यान्वयन,
  - गाउँ बस्ती सरसफाई सम्बन्धी मापदण्डको कार्यान्वयन र कसूर उपर छानविन र अनुसन्धान,
  - स्थानीय न्यायिक समितिले गरेका आदेश, फैसला कार्यान्वयनमा सहयोग,
  - कार्यालय परिसर, सम्पदा, सार्वजनिक, ऐलानी, पर्ति जग्गा, सार्वजनिक भवन तथा भौतिक पूर्वाधारको संरक्षण र सुरक्षा,
  - विपद् व्यवस्थापनमा सहयोग,
  - अपराध रोकथाम तथा अनुसन्धानमा सहयोग,
  - फूटपाथ व्यवस्थापन
  - निर्माण नियमन
  - गुणस्तर नियन्त्रण
  - नगर प्रहरी सम्बन्धी अन्य कार्य ।
- (ड) न्यायिक समितिको सचिवालय, न्याय, कानून, मानव अधिकार प्रवर्द्धन तथा मेलमिलाप र मध्यस्थता, निर्णय तथा फैसला कार्यान्वयन
- न्यायिक समितिको सचिवालय सम्बन्धी कार्य
  - न्याय तथा कानूनी राज्यको परिपालना
  - मानव अधिकारको संरक्षण तथा प्रवर्द्धन
  - व्यक्ति र समुदायबीच मेलमिलाप र मध्यस्थताको व्यवस्थापन
  - न्यायिक निर्णय तथा फैसला कार्यान्वयन
- (च) सूचना तथा सञ्चार प्रविधि विकास तथा विस्तार र एफ.एम. सञ्चालन
- आफ्नो क्षेत्रभित्र इन्टरनेट सेवा, टेलिसेन्टर, केबुल तथा तारविहीन टेलिभिजन प्रसारणको अनुमति, नवीकरण र नियमन
  - एक सय वाटसम्मको एफ. एम. रेडियो सञ्चालन अनुमति, नवीकरण र नियमन
  - आफ्नो क्षेत्रभित्र पत्रपत्रिकाको प्रकाशन अनुमति, अभिलेख तथा नियमन
  - अभिलेख व्यवस्थापनमा नवीनतम सूचना प्रविधिको प्रयोग
  - सूचना तथा सञ्चार प्रविधिमा सर्वसाधारण जनताको सहज र सरल पहुँच तथा सूचना प्रविधिको विकास र विस्तारसम्बन्धी कार्यक्रम तर्जुमा र कार्यान्वयन
  - वैज्ञानिक अध्ययन, अनुसन्धान र प्रविधि विकासमा लगानी



- सूचना तथा सञ्चार प्रविधिमा आधारित तथ्याङ्क व्यवस्थापन ।
- (छ) बजार अनुगमन, गुणस्तर, नापतौल, खाद्य सुरक्षा र उपभोक्ता हित संरक्षण
- स्थानीय व्यापार, वाणिज्य, वस्तुको माग, आपूर्ति व्यवस्थापन तथा अनुगमन
  - बजार तथा हाट बजार व्यवस्थापन
  - उपभोक्ता अधिकार तथा हित सम्बन्धी नीति, कानून, मापदण्ड, कार्यान्वयन र नियमन
  - स्थानीय वस्तुहरूको उत्पादन, आपूर्ति तथा निकासी प्रक्षेपण, मूल्य निर्धारण र अनुगमन
  - स्थानीय व्यापार र वाणिज्य सम्बन्धी पूर्वाधार निर्माण,
  - स्थानीय वस्तु र सेवा व्यापारको मूल्य तथा गुणस्तरको अनुगमन र नियमन,
  - उपभोक्ता सचेतना, लक्षित उपभोक्ताको लगत व्यवस्थापन र स्थानीय वस्तु तथा सेवाको गुणस्तर परीक्षण,
  - खाद्य पदार्थको गुणस्तर नियन्त्रण,
  - खानेपानीको गुणस्तर नियन्त्रण,
  - स्थानीय व्यापार प्रवर्द्धन सहजीकरण र नियमन,
  - स्थानीय बौद्धिक सम्पत्तिको संरक्षण, प्रवर्द्धन र अभिलेखाङ्कन ।
- (ज) बैठक तथा विधायन
- कार्यपालिका तथा सभाको बैठक व्यवस्थापन
  - कार्यपालिकाको निर्णयहरूको विद्युतिय माध्यमबाट अभिलेखीकरण तथा प्रकाशन
  - कार्यपालिका तथा सभामा पेश गर्नुपर्ने विभिन्न नीति, नियम तथा कानूनको मसौदामा संयोजन
  - कार्यपालिकाका विभिन्न समिति, उपसमिति, कार्यदलको बैठक व्यवस्थापन
  - नीति, कानूनको प्रमाणीक प्रतिको संरक्षण, प्रकासनका लागि समन्वय
  - विधायन सम्बन्धी अन्य कार्य
- (झ) आन्तरिक लेखापरीक्षण
- आन्तरिक तथा पूर्व लेखापरीक्षण
  - लेखापरीक्षण विवरण (बेरुजूको लगत समेत)को अभिलेख व्यवस्थापन
  - अन्तिम लेखापरीक्षण कार्यमा सहयोग, समन्वय र सहजीकरण
  - लेखापालनसम्बन्धी क्षमता विकास कार्य
- (ञ) विदा, उत्सव, उर्दी, जात्रा, पर्व, उपाधी, विभूषण, आदि ।
- स्थानीय चाडपर्व, सार्वजनिक विदा, उत्सव, जात्रा, उर्दी आदिको व्यवस्थापन
  - उपाधी तथा विभूषण सम्बन्धी सिफारिश, अभिलेख

## २. राजश्व तथा आर्थिक प्रशासन शाखा

### (क) राजश्व नीति तथा प्रशासन

- राजश्व सम्बन्धी नीति, कानून तर्जुमा, कार्यान्वयन र नियमन (राजस्व चुहावट नियन्त्रण समेत)
- सम्पत्ति कर, घरबहाल कर, घर जग्गा रजिष्ट्रेशन शुल्क, सवारी साधन कर, सेवा शुल्क दस्तुर, पर्यटन शुल्क, विज्ञापन कर, व्यवसाय कर, भूमिकर (मालपोत), दण्ड जरिवाना, मनोरञ्जन कर, बहालविटैरी कर, घरजग्गा कर, मृत वा मारिएको जीवजन्तुको हाड, सिंग, प्वाँख, छालामा कर, प्राकृतिक स्रोत साधन, व्यवसायिक कर सम्बन्धी नीति, कानून, मापदण्ड, कार्यान्वयन, बाँडफाँड, संकलन र नियमन, अन्य आय व्यवस्थापन
- सार्वजनिक खर्च तथा प्राकृतिक स्रोतबाट प्राप्त हुने रोयल्टी सम्बन्धी नीति, कानून, मापदण्ड तथा नियमन र सोको सङ्कलन तथा बाँडफाँड
- आफ्नो क्षेत्रभित्र राजस्वका दर अन्य शुल्क निर्धारण, संघीय र प्रदेश कानून बमोजिम प्राकृतिक स्रोत साधन र सेवा शुल्क जस्ता रोयल्टी सङ्कलन, समन्वय र नियमन
- स्थानीय पूर्वाधार सेवा र उपयोगमा सेवा शुल्क तथा दस्तुर (नीति, कानून, मापदण्ड, नियमन, शुल्क निर्धारण, संकलन तथा व्यवस्थापन)
- मालपोत संकलन
- कानून बमोजिम ढुंगा, गिट्टी, बालुवा, माटो, नुन, स्लेट, फायरक्लेजस्ता खानी खनीज पदार्थको सर्वेक्षण, अन्वेषण, उत्खनन र सो सम्बन्धी रोयल्टी सङ्कलन
- ट्रेकिङ्ग, कायाकिङ्ग, क्यानोनिङ्ग, बञ्जी जम्पिङ्ग, जिपफ्लायर, च्यापिटङ्ग शुल्क
- सामुदायिक वनको सञ्चालन र व्यवस्थापनबाट प्राप्त रोयल्टी सङ्कलन
- पानीघट्ट, कूलो, पैनी जस्ता सेवा सञ्चालनबाट प्राप्त रोयल्टी सङ्कलन
- प्राकृतिक स्रोतको उपयोग सम्बन्धी नीति निर्धारण र कार्यान्वयन तथा प्रदेश र संघीय मापदण्ड पालना
- प्रचलित कानून बमोजिम दण्ड जरिवाना
- बाँकी बक्यौता रकमको लगत र असुल उपर
- करदाता शिक्षा तथा करदाता विवरण अद्यावधिक
- वितीय स्रोत साधनको समतामूलक बाँडफाँड
- आर्थिक साधनको महत्तम उपयोग तथा परिचालन
- राजश्व परामर्श समिति सम्बन्धी विषय
- स्थानीय राजस्व प्रवर्द्धनका लागि प्रोत्साहन,
- राजश्वको सम्भाव्यता अध्ययन
- राजस्व सूचना तथा तथ्याङ्कको आदान प्रदान

- संघीय तथा प्रदेश कानून बमोजिम बजेट घाटापूर्तिको स्रोत व्यवस्था

(ख) आर्थिक प्रशासन

- आर्थिक (कार्यविधी) नीति, कानून, मापदण्ड, कार्यान्वयन र नियमन, आर्थिक प्रशासन र व्यवस्थापन
- बजेट सीमा निर्धारण, बजेट तर्जुमा, कार्यान्वयन र नियमन
- सञ्चित कोष तथा आकस्मिक कोषको व्यवस्थापन
- लगानी र लाभांशको व्यवस्थापन
- लेखा व्यवस्थापन, खर्च, राजश्व, धरौटी, कार्यसंचालन कोष तथा अन्य सरकारी कोष तथा संपत्तिको एकीकृत विवरण
- समष्टिगत आर्थिक अवस्थाको विश्लेषण
- ऋण तथा अनुदानको व्यवस्थापन र नियमन
- लगानी प्रक्षेपण (सहकारी, सहकारी तथा निजी) र वित्तीय व्यवस्थापन
- कारोबारको लेखांकन, नियन्त्रण तथा व्यवस्थापन
- राजश्व तथा व्ययको अनुमान
- बेरुजू फछ्यौट
- आर्थिक प्रशासन र व्यवस्थापन सम्बन्धी अन्य विषय ।

### ३. पूर्वाधार विकास तथा भवन नियमनशाखा

(क) सडक तथा यातायात व्यवस्था

- स्थानीय सडक, ग्रामीण सडक, कृषि सडक तथा यातायात सम्बन्धी नीति, कानून, मापदण्ड तथा नियमन
- स्थानीय सडक, ग्रामीण सडक, कृषि सडक, भोलुङ्गे पुल, पुलेसा र तटबन्धन सम्बन्धी गुरुयोजनाको तर्जुमा, कार्यान्वयन र स्तरोन्नतिका आयोजनाको पहिचान, अध्ययन, कार्यान्वयन, मर्मत, सम्भार
- यातायात सुरक्षा व्यवस्थापन र नियमन
- स्थानीय सार्वजनिक यातायातको रुट निर्धारण, अनुमति, नवीकरण, खारेजी, सेवाको गुणस्तर, भाडा दर निर्धारण र नियमन
- ट्याक्सी सेवा अनुमती, व्यवस्थापन र नियमन,
- वातावरणमैत्री, जलवायु परिवर्तन अनुकूलन, अपाङ्गता र लैङ्गिकमैत्री यातायात प्रणालीको प्रवर्द्धन
- आधारभूत यातायात सम्बन्धमा प्रदेश सरकारसंग समन्वय
- यातायात क्षेत्रमा लगानी अभिवृद्धि
- यातायात सुविधामा नागरिकको सरल, सहज र समान पहुँच

- यातायात क्षेत्रमा वातावरणमैत्री प्रविधिलाई प्रोत्साहन
- निजी यातायात नियमन व्यवस्थापन

(ख) भवन तथा भवन संहिता एवं निर्माण इजाजत (डिजाइन समेत)

- भवन सम्बन्धी नीति, कानून, मापदण्ड तथा सो सम्बन्धी योजना तर्जुमा, आयोजना पहिचान, अध्ययन, कार्यान्वयन र नियमन,
- राष्ट्रिय भवन संहिता तथा मापदण्ड बमोजिम भवन निर्माण अनुमति र नियमन
- भवन निर्माण इजाजत, भवन संहिता कार्यान्वयन
- भवन निर्माणको नक्शा स्वीकृति, संशोधन, नियमन
- पुरातत्व, प्राचीन स्मारक र संग्रहालय संरक्षण, सम्बर्द्धन र पुनःनिर्माण,
- सरकारी भवन, विद्यालय, सामुदायिक भवन, सभागृह तथा अन्य सार्वजनिक भवन तथा संरचना निर्माण र मर्मत संभार,

(ग) जग्गा नापी तथा नक्सा, घरजग्गा धनी पुर्जा, भू-उपयोग तथा वस्ती विकास

जग्गा नापी तथा नक्सा, घरजग्गा धनी पुर्जा,

- प्रादेशिक मापदण्ड बमोजिम घरजग्गा धनी दर्ता प्रमाणपुर्जा वितरण तथा लगत व्यवस्थापन
- भूमिको वर्गीकरण अनुसारको लगत
- जग्गाको कित्ताकाट र भूमी लगत (नक्शा, स्रेस्ता) निर्माण र संरक्षण
- सरकारी प्रयोजनका लागि जग्गा प्राप्त, मुआब्जा निर्धारण तथा वितरणमा समन्वय र सहजीकरण
- जग्गा विवाद समाधानमा मेलमिलाप र मध्यस्थता
- विश्व सम्पदा सूचीमा परेका स्मारक र पुरातात्विक महत्व लगायत वन, सीमसार क्षेत्र, तटवर्ती क्षेत्रका जग्गा सम्बन्धी लगत

वस्ती विकास

- शहरीकरण, वस्ती विकाससम्बन्धी नीति, कानून, मापदण्ड तथा सो सम्बन्धी योजना तर्जुमा, आयोजना पहिचान, अध्ययन, कार्यान्वयन र नियमन
- आधारभूत आवासका योजना तर्जुमा र कार्यान्वयन
- गाउँपालिकामा अव्यवस्थित बसोबास व्यवस्थापन कार्यक्रमको तर्जुमा र कार्यान्वयन
- आधारभूत बसोबास सम्बन्धमा प्रदेश सरकारसँग समन्वय
- योजनाबद्ध र व्यवस्थित वस्ती विकासका कार्यक्रमको तर्जुमा कार्यान्वयन
- एकीकृत वस्ती विकासका लागि जग्गाको एकिकरण तथा जग्गा विकास र व्यवस्थापन

- सङ्घीय तथा प्रदेश कानूनको अधीनमा रही आफ्नो क्षेत्रको भूउपयोग नीति, योजना, कार्यक्रम तर्जुमा र कार्यान्वयन
- सङ्घीय तथा प्रदेशको मापदण्डको अधीनमा रही व्यवस्थित बस्ती विकासका कार्यक्रमको तर्जुमा र कार्यान्वयन
- संघीय र प्रदेश कानून बमोजिम स्थानीय तहमा सुकुम्वासी पहिचान र अभिलेख व्यवस्था
- स्थानीयस्तरमा सुकुम्वासी सम्बन्धी जीविकोपार्जन र वसोवास व्यवस्था
- एकीकृत बस्ती विकासका लागि जग्गाको एकीकरण तथा जग्गा विकास र व्यवस्थापन ।

(घ) जलविद्युत, उर्जा,सडक वत्ती र सिंचाई

जलविद्युत, उर्जा र सडक वत्ती

- साना जलविद्युत आयोजना, नवीकरणीय उर्जा तथा वैकल्पिक ऊर्जा सम्बन्धी सम्बन्धी नीति, कानून, मापदण्ड, योजना, कार्यान्वयन र नियमन
- वैकल्पिक ऊर्जा सम्बन्धी प्रविधि विकास र हस्तान्तरण, क्षमता अभिवृद्धि/प्रबर्द्धन,
- विद्युत वितरण प्रणाली र सेवाको व्यवस्थापन, सञ्चालन र नियमन
- जनसहभागितामा आधारित स्वदेशी लगानीलाई प्राथमिकता दिदै जलस्रोतको बहुउपयोगी विकास कार्यक्रमको तर्जुमा र कार्यान्वयन
- स्थानीय विद्युत वितरण प्रणाली र सेवाको व्यवस्थापन, सञ्चालन र नियमन
- सडक वत्तीको व्यवस्था

सिंचाई तथा जलउत्पन्न प्रकोप नियन्त्रण

- सिंचाई सम्बन्धी नीति, कानून, मापदण्ड निर्धारण र नियमन
- सिंचाई सम्बन्धी गुरुयोजनाको तर्जुमा, कार्यान्वयन र स्तरोन्नतिका आयोजनाको पहिचान, अध्ययन, कार्यान्वयन, मर्मत, सम्भार र नियमन,
- स्थानीय साना, सतह तथा भूमिगत सिंचाई प्रणालीको सञ्चालन निर्माण, सुधार, मर्मत सम्भार तथा सेवा शुल्कको निर्धारण र सङ्कलन व्यवस्थापन
- जलउत्पन्न प्रकोप नियन्त्रण सम्बन्धी स्थानीय
- तटबन्ध, नदी नियन्त्रण तथा नदी व्यवस्थापन र नियमन
- साना जल उपयोग सम्बन्धी आयोजना तर्जुमा, कार्यान्वयन र अनुगमन ।

(ङ) वातावरण, पर्यावरण एवं जलाधारक्षेत्र संरक्षण तथा फोहरमैला व्यवस्थापन

- स्वच्छ तथा स्वस्थ वातावरण र जलाधार तथा वन्यजन्तुको संरक्षण व्यवस्थापन सम्बन्धी नीति, कानून, कार्यक्रम तर्जुमा, कार्यान्वयन र नियमन
- वृक्षारोपण, हरियाली तथा हरित क्षेत्रको प्रवर्द्धन
- फोहरमैला सङ्कलन, पुनःउपयोग, प्रशोधन, विसर्जन र सोको सेवा शुल्क निर्धारण र नियमन
- सरसफाई तथा स्वास्थ्यजन्य फोहोरमैलाको व्यवस्थापन
- वायु तथा ध्वनीको प्रदूषण नियन्त्रण
- हानिकारक पदार्थहरूको नियमन तथा नियन्त्रण
- सार्वजनिक शौचालय व्यवस्थापन
- वातावरणीय जोखिम न्यूनीकरण
- न्यून कार्वनमुखी तथा वातावरणमैत्री विकास अवलम्बन
- वातावरण संरक्षण क्षेत्र निर्धारण र व्यवस्थापन
- पानी मुहानको संरक्षण
- पहिरो नियन्त्रण
- जलवायु परिवर्तन अनुकूलन कार्यक्रम

(च) विपद् व्यवस्थापन, बारुण यन्त्र, एम्बुलेन्स

- विपद् व्यवस्थापन सम्बन्धी नीति, कानून, मापदण्ड तथा स्थानीयस्तरका आयोजनाको कार्यान्वयन र नियमन
- विपद् पूर्व तयारी तथा प्रतिकार्य योजना, जोखिम न्यूनीकरण कार्य योजना
- विपद् पूर्व तयारी, खोज तथा उद्धार, राहत सामग्रीको पूर्व भण्डारण, वितरण र समन्वय
- विपद् जोखिम क्षेत्रको नक्साङ्कन तथा बस्तीहरूको पहिचान र स्थानान्तरण
- विपद् व्यवस्थापनमा सङ्घ, प्रदेश र स्थानीय समुदाय, संघ संस्था, निजीक्षेत्रसँग सहयोग, समन्वय र सहकार्य
- विपद् कोषको स्थापना तथा सञ्चालन र स्रोत साधनको परिचालन
- विपद् पश्चात् स्थानीयस्तरको पुनर्स्थापना र पुनर्निर्माण
- विपद् सम्बन्धी तथ्याङ्क व्यवस्थापन र अध्ययन अनुसन्धान
- प्राकृतिक प्रकोपको रोकथाम र पूर्व तयारी
- विपद् जोखिम न्यूनीकरणका लागि पूर्व सूचना प्रणाली सम्बन्धी कार्यक्रमको तर्जुमा र कार्यान्वयन,
- बारुण यन्त्र तथा एम्बुलेन्सको सञ्चालन तथा व्यवस्थापन
- स्थानीय आपतकालीन कार्य सञ्चालन प्रणाली

(छ) सार्वजनिक निजी साभेदारी

- स्थानीय सार्वजनिक-निजी साभेदारी सम्बन्धी स्थानीय नीति, योजना निर्माण
- स्थानीय सार्वजनिक-निजी साभेदारीका आयोजना छनौट तथा कार्यान्वयन
- स्थानीय विकासमा निजी क्षेत्रको प्रवर्द्धन

#### ४. आर्थिक विकास शाखा

(क) कृषि, पशुपन्छी तथा सहकारी

कृषि

- कृषि, कृषि प्रसार, कृषि उत्पादन व्यवस्थापनसम्बन्धी स्थानीय नीति, कानून, मापदण्ड, योजना, कार्यान्वयन र नियमन
- कृषि बजार सूचना, कृषि बजार तथा हाटबजारको पूर्वाधार निर्माण, साना सिँचाई निर्माण, तालिम, प्रविधि प्रसार, प्राविधिक टेवा, कृषि सामाग्री आपूर्ति र कृषक क्षमता विकास कार्यक्रमको सञ्चालन
- कृषिजन्य प्राकृतिक प्रकोप तथा महामारी रोगको नियन्त्रण
- कृषि वातावरण संरक्षण तथा जैविक विविधताको संरक्षण र प्रवर्द्धन
- कृषि प्रसार तथा जनशक्तिको प्रक्षेपण, व्यवस्थापन र परिचालन
- उच्च मूल्ययुक्त कृषिजन्य वस्तुको प्रवर्द्धन, विकास तथा बजारीकरण
- कृषि सम्बन्धी वीमा र कर्जा सहजीकरण
- शीत भण्डारणको व्यवस्थापन
- कृषकहरूको क्षमता अभिवृद्धि, प्राविधिक सेवा, टेवा, सीप विकास र सशक्तीकरण
- कृषि बीउविजन, नश्ल, मलखाद र रसायन तथा औषधिहरूको आपूर्ति, उपयोग र नियमन
- कृषक समूह, कृषि सहकारी र कृषि सम्बन्धी स्थानीय सङ्घ संस्थाहरूको समन्वय, व्यवस्थापन र नियमन
- कृषि सम्बन्धी प्रविधिको संरक्षण र हस्तान्तरण
- कृषि तथ्याङ्कको व्यवस्थापन र सूचना प्रणाली तथा कृषि सम्बन्धी सूचनाको प्रचारप्रसार
- कृषि स्रोत केन्द्रको स्थापना र व्यवस्थापन

पशुपन्छी

- पशुपालन र पशु स्वास्थ्य सम्बन्धी स्थानीय नीति, कानून, मापदण्ड, योजना, कार्यान्वयन र नियमन
- पशुपन्छी बजार सूचना, हाटबजारको पूर्वाधार निर्माण, तालिम, प्राविधिक टेवा, कृषक क्षमता विकास कार्यक्रमको सञ्चालन र नियमन

- पशुपन्छीजन्य प्राकृतिक प्रकोप तथा महामारी रोगको नियन्त्रण
- पशुपन्छी चिकित्सा सेवाको व्यवस्थापन,
- पशुनश्ल सुधार पद्धति विकास र व्यवस्थापन
- पशुपन्छी सम्बन्धी बीमा र कर्जा सहजीकरण
- स्थानीय चरन तथा खर्क विकास र व्यवस्थापन
- पशु आहारको गुणस्तर नियमन
- स्थानीयस्तरमा पशुपन्छी सम्बन्धी तथ्याङ्कको व्यवस्थापन र सूचना प्रणाली
- पशु बधशाला र शीत भण्डारणको व्यवस्थापन र नियमन
- पशुपालन तथा पशु स्वास्थ्य सम्बन्धी अन्य कार्य ।

#### सहकारी

- सहकारी संस्था सम्बन्धी स्थानीय नीति, कानून, मापदण्डको निर्माण, कार्यान्वयन र नियमन
- स्थानीय सहकारी संस्थाको दर्ता, अनुमति, खारेजी र विघटन
- सहकारी वचत तथा ऋण परिचालन सम्बन्धी स्थानीय मापदण्ड निर्धारण र नियमन
- सहकारी सम्बन्धी राष्ट्रिय, केन्द्रीय, विषयगत, प्रादेशिक र स्थानीय संघ संस्थासँग समन्वय र सहकार्य
- सहकारी सम्बन्धी स्थानीय तथ्याङ्क व्यवस्थापन र अध्ययन अनुसन्धान
- स्थानीय सहकारीको क्षमता अभिवृद्धि
- स्थानीय सहकारी क्षेत्रको प्रवर्द्धन, विकास र परिचालन ।

#### (ख) वन, भू-संरक्षण, वन्यजन्तु, जलाधार, जडिबुटी तथा जैविक विविधता

- वन, जङ्गल, वन्यजन्तु, चराचुरुङ्गी, जल उपयोग, वातावरण, पर्यावरण तथा जैविक विविधता सम्बन्धी स्थानीय नीति, कानून, मापदण्ड, योजना, कार्यान्वयन र नियमन
- सामुदायिक, ग्रामीण तथा शहरी, धार्मिक, कबुलियती वनको संरक्षण, सम्बर्द्धन, उपयोग र नियमन
- वन उपभोक्ता समूहको व्यवस्थापन
- मध्यवर्ती क्षेत्रको सामुदायिक, धार्मिक र कबुलियती वनको व्यवस्थापन
- नदी किनार, नदी उकास, नहर किनार तथा सडक किनारमा वृक्षारोपण व्यवस्थापन
- निजी तथा व्यवसायिक वनको प्रवर्द्धन र नियमन
- सार्वजनिक खाली जग्गा, पाखा वा क्षेत्रमा वृक्षारोपण, सम्भार, उपयोग र व्यवस्थापन
- जडीबुटी तथा अन्य गैरकाष्ठ वन पैदावार सम्बन्धी, सर्भेक्षण, उत्पादन, सङ्कलन, प्रवर्द्धन, प्रशोधन, र बजार व्यवस्थापन



- वनबीऊ बगैँचा स्थापना, व्यवस्थापन र प्रवर्द्धन
- नर्सरी स्थापना, बिरुवा उत्पादन, वितरण, रोपण र प्रवर्द्धन
- वन्यजन्तु र चराचुरुङ्गीको संरक्षण, व्यवसायिक पालन, उपयोग र अनुगमन
- वन्यजन्तुबाट स्थानीय समुदायमा पर्ने प्रभाव रोकथाम, व्यवस्थापन
- स्थानीय प्राणी उद्यान (चिडियाखाना) को स्थापना र सञ्चालन
- स्थानीय वन्यजन्तु पर्यटन र आयआर्जन
- स्थानीयस्तरमा आखेटोपहारको व्यवस्थापन
- वन, वन्यजन्तु तथा चराचुरुङ्गीको अभिलेखाङ्कन र अध्ययन अनुसन्धान
- रैथाने प्रजातिको संरक्षण र प्रवर्द्धन
- मिचाहा प्रजातिको नियन्त्रण
- जैविक विविधताको अभिलेख
- सामुदायिक भूसंरक्षण र सोमा आधारित आय आर्जन कार्यक्रम
- भूसंरक्षण र जलाधार व्यवस्थापनजन्य सामुदायिक अनुकूलन
- जलवायू परिवर्तन अनुकूलन कार्य
- आय आर्जनमा आधारित जडीबुटीको संरक्षण, प्रवर्द्धन, व्यवस्थापन

(ग) उद्योग तथा उद्यमशिलता विकास र खानी तथा खनिज पदार्थको संरक्षण

उद्योग

- लघु, घरेलु तथा साना उद्योगको दर्ता, नवीकरण, खारेजी र नियमन
- लघु, घरेलु तथा साना उद्योगको विकास र प्रवर्द्धन
- उद्यमशिलता प्रवर्द्धन
- व्यापारिक फर्म, पसलको दर्ता, अनुमति, नवीकरण, खारेजी र नियमन
- सीप विकास सम्बन्धी कार्यको प्रवर्द्धन ।

खानी तथा खनिज

- खानी तथा खनिज पदार्थको संरक्षण सम्बन्धी स्थानीय नीति, कानून, मापदण्ड तथा योजनाको कार्यान्वयन र नियमन,
- ढुङ्गा, गिटी, बालुवा, माटो, नुन, स्लेट, खरीढुङ्गा, फायरक्लेजस्ता खानीजन्य वस्तु सर्वेक्षण, अन्वेषण, उत्खनन्
- ढुङ्गा, गिट्टी, बालुवा, नुन, माटो, खरीढुङ्गा, फायरक्ले तथा स्लेट आदि खानीजन्य वस्तुको संरक्षण, विकास, उत्खनन् र उपयोग सम्बन्धी दर्ता, अनुमति, नवीकरण, खारेजी र व्यवस्थापन

- खानी तथा खनिज पदार्थ सम्बन्धी सूचना तथा तथ्याङ्क सङ्कलन, अभिलेखन तथा व्यवस्थापन
- भौगर्भिक नक्सा प्रकाशन ।

#### (घ) रोजगार प्रबर्द्धन तथा गरिबी न्यूनीकरण

- गरिबी निवारण सम्बन्धी स्थानीय नीति, कानून, मापदण्ड, नियमन र अध्ययन अनुसन्धान
- गरिबी निवारणको स्थानीय रणनीति तर्जुमा
- गरिब घरपरिवार पहिचानसम्बन्धी स्थानीय सर्वेक्षण, सूचना व्यवस्थापन र नियमन
- गरिबी निवारण सम्बन्धी राष्ट्रिय, प्रादेशिक र स्थानीय संस्थासँग सम्पर्क, समन्वय र सहकार्य
- रोजगार तथा बेरोजगारको तथ्याङ्क सङ्कलन, प्रशोधन र सूचना प्रणालीको स्थापना
- स्थानीयस्तरमा रहेका विदेशी श्रमिकको लगत सङ्कलन तथा सूचना व्यवस्थापन
- पहिचान भएका गरिब घरपरिवार एवं लक्षित समूह सम्बन्धी स्थानीय योजना, कार्यक्रम, स्रोत परिचालन र व्यवस्थापन
- संघीय र प्रदेश कानून बमोजिम स्थानीय तहमा सुकुम्बासीको पहिचान र अभिलेख व्यवस्थापन
- सुकुम्बासी सम्बन्धी जीविकोपार्जन र बसोबास व्यवस्थापन
- रोजगारीका अवसर सिर्जना सम्बन्धी

## ५. सामाजिक विकास शाखा

### (क) आधारभूत तथा माध्यमिक शिक्षा

- प्रारम्भिक बाल शिक्षा तथा विद्यालय शिक्षा, अनौपचारिक शिक्षा, खुला तथा वैकल्पिक शिक्षा (गुरुकुल, मदरसा, गुम्बा आदि), निरन्तर सिकाइ तथा विशेष शिक्षा सम्बन्धी नीति, कानून, मापदण्ड, योजनाको निर्माण, कार्यान्वयन र नियमन
- प्राविधिक शिक्षा तथा व्यावसायिक तालिमको योजना तर्जुमा, सञ्चालन, अनुमति र नियमन
- पाठ्यक्रम र पाठ्यसामग्रीको वितरण तथा कार्यान्वयन
- विद्यालय शिक्षक तथा कर्मचारी व्यवस्थापन
- विद्यालयको नक्साङ्कन, अनुमति, स्वीकृति, समायोजन तथा नियमन
- शैक्षिक पूर्वाधार निर्माण र मर्मत सम्भार
- आधारभूत तह (कक्षा ८) को परीक्षा व्यवस्थापन
- विद्यार्थी सिकाइ उपलब्धीको परीक्षण र व्यवस्थापन
- विद्यार्थी प्रोत्साहन तथा छात्रवृत्तिको व्यवस्थापन
- शैक्षिक परामर्श सेवाको अनुमति तथा नियमन

- स्थानीयस्तरको शैक्षिक ज्ञान, सीप र प्रविधिको संरक्षण, प्रवर्द्धन र स्तरीकरण
- माध्यमिक तहसम्मको शैक्षिक कार्यक्रमको समन्वय र नियमन
- पुस्तकालय एवं पत्रपत्रिका
- स्थानीय पुस्तकालय, वाचनालय तथा सामुदायिक अध्ययन केन्द्र सञ्चालन तथा व्यवस्थापन ।

(ख) खेलकुद तथा अतिरिक्त क्रियाकलाप

- स्थानीयस्तरमा खेलकूद प्रशासन तथा सङ्घ संस्थाको नियमन र समन्वय
- खेलकुदको संरचनाको पूर्वाधार निर्माण, सञ्चालन तथा विकास
- खेलकूदको विकास र प्रवर्द्धन
- खेलकूद प्रतियोगिता आयोजना र सहभागीता
- अतिरिक्त क्रियाकलाप सम्बन्धी विषय ।

(ग) आधारभूत स्वास्थ्य तथा सरसफाई

- आधारभूत स्वास्थ्य र सरसफाई सम्बन्धी नीति, कानून, मापदण्ड, योजनाको निर्माण, कार्यान्वयन तथा नियमन
- राष्ट्रिय तथा प्रदेशस्तरीय लक्ष्य र मापदण्ड बमोजिम स्थानीयस्तरको स्वास्थ्य सम्बन्धी लक्ष्य र गुणस्तर निर्धारण
- राष्ट्रिय र प्रादेशिक मापदण्ड अनुरूप जनरल अस्पताल, नर्सिङ होम, निदान केन्द्र तथा अन्य स्वास्थ्य संस्थाहरूको क्लिनिक दर्ता, सञ्चालन अनुमति र नियमन
- आधारभूत स्वास्थ्य सेवाको सञ्चालन र प्रवर्द्धन
- अस्पताल र अन्य स्वास्थ्य संस्थाको स्थापना तथा सञ्चालन
- स्वास्थ्य सेवा सम्बन्धी भौतिक पूर्वाधार विकास तथा व्यवस्थापन
- सरसफाई सचेतनाको अभिवृद्धि
- रक्त सञ्चार सेवा तथा स्थानीय र शहरी स्वास्थ्य सेवा
- औषधि पसल सञ्चालन र नियमन
- औषधिजन्य वनस्पति, जटीबुटी र अन्य औषधिजन्य वस्तुको उत्पादन, प्रशोधन र वितरण
- स्वास्थ्य बीमा लगायतका सामाजिक सुरक्षा कार्यक्रमको व्यवस्थापन
- औषधि तथा अन्य मेडिकल उत्पादनहरूको न्यूनतम मूल्य निर्धारण र नियमन
- औषधिको उचित प्रयोग र सूक्ष्मजीव निरोधक प्रतिरोध न्यूनीकरण
- औषधि र स्वास्थ्य उपकरणको खरीद, भण्डाण र वितरण
- स्वास्थ्य सूचना प्रणालीको व्यवस्थापन
- जनस्वास्थ्य निगरानी (पब्लिक हेल्थ सर्भेलेन्स)

- प्रवर्द्धनात्मक, प्रतिकारात्मक, उपचारात्मक, पुनर्स्थापनात्मक र प्यालिएटिभ स्वास्थ्य सेवाको सञ्चालन
- स्वस्थ जीवनशैली, पोषण, शारीरिक व्यायाम, योग अभ्यास, स्वास्थ्य वृत्तको पालना, पञ्चकर्म लगायतका जनस्वास्थ्य सेवाको प्रवर्द्धन
- जुनोतिक र कीटजन्य रोगको नियन्त्रण तथा व्यवस्थापन
- सुर्ति, मदिरा र लागू पदार्थजन्य वस्तुको प्रयोग नियन्त्रण तथा सचेतना अभिवृद्धि
- आयुर्वेदिक, युनानी, आम्ची, होमियोप्याथिक, प्राकृतिक चिकित्सा लगायतका परम्परागत स्वास्थ्य उपचार सेवाको व्यवस्थापन
- जनस्वास्थ्य, आपत्कालीन स्वास्थ्य तथा महामारीको नियन्त्रण योजना र कार्यान्वयन
- सरुवा तथा नसर्ने रोगको नियन्त्रण तथा रोकथाम
- आकस्मिक स्वास्थ्य सेवा प्रवाह ।

(घ) खानेपानी व्यवस्थापन

- स्थानीय खानेपानीसम्बन्धी नीति, कानून, मापदण्ड, योजना, कार्यान्वयन र नियमन
- खानेपानी महसुल निर्धारण र खानेपानी सेवा व्यवस्थापन
- सार्वजनिक स्थलमा पिउने पानी व्यवस्थापन
- स्वच्छ खानेपानी आपूर्ति सम्बन्धी अन्य विषय ।

(ङ) लैंगिक समानता तथा सामाजिक सुरक्षा

लैंगिक समानता

- महिला हक सम्बन्धी नीति, योजना कार्यान्वयन, समन्वय र नियमन
- महिलाको आर्थिक, सामाजिक, राजनीतिक सशक्तिकरण, क्षमता विकास
- लैंगिक हिंसा निवारणका लागि निरोधात्मक, प्रवर्द्धनात्मक, संरक्षणात्मक उपाय र पुनःस्थापना
- लैंगिक उत्तरदायी बजेट

बालबालिका

- बालबालिकाको हकहीत संरक्षण सम्बन्धी स्थानीय नीति, कानून, मापदण्ड, योजना, कार्यान्वयन र नियमन
- बालबालिकाको हकहीत संरक्षण
- बालमैत्री शासकीय प्रवन्ध, बाल क्लब, बाल संरक्षण समिति तथा बाल सञ्जाल
- बालबालिकाको हकहीत संरक्षण सम्बन्धमा संघ, प्रदेश तथा अन्य निकायसँग सम्पर्क, समन्वय तथा सहकार्य,
- बालबालिका परिवार सहयोग
- बैकल्पिक स्याहार पद्धतिको कार्यान्वयन

- बाल न्याय
- बाल गृह, पुनःस्थापना केन्द्र, शिशु स्याहार केन्द्र र बाल विकास केन्द्र व्यवस्थापन
- असहाय बालबालिकाका, सडक बालबालिका व्यवस्थापन
- बाल हिंसा नियन्त्रण
- बालसुधार तथा पुनःस्थापना केन्द्र स्थापना, संचालन अनुमती र नियमन
- आपत्कालीन बाल उद्धार कोष स्थापना र व्यवस्थापन

#### युवा

- युवा जागरण, सशक्तिकरण र परिचालन
- युवा सीप, उच्चमशिलता तथा नेतृत्व विकास

#### जेष्ठ नागरिक

- जेष्ठ नागरिकको लगत, परिचयपत्र, सम्मान, स्वास्थ्य सुविधा, सामाजिक सुरक्षा सम्बन्धी कार्य
- जेष्ठ नागरिक क्लब, दिवा सेवा केन्द्र, भेटघाटस्थल, आश्रय केन्द्रको सञ्चालन तथा व्यवस्थापन

#### अपांगता भएका व्यक्ति र एकल महिला

- सङ्घ तथा प्रदेशसँगको समन्वयमा अपाङ्गता पुनःस्थापना केन्द्र तथा असक्त स्याहार केन्द्रको सञ्चालन र व्यवस्थापन
- अपाङ्गता भएका व्यक्ति तथा असहायको लगत अद्यावधिक, परिचयपत्र वितरण, सामाजिक सुरक्षा तथा सुविधाको व्यवस्थापन तथा वितरण
- अपांगता भएका व्यक्तिमैत्री पूर्वाधार निर्माण तथा सञ्चालन
- अपाङ्गता भएका व्यक्ति र असक्तहरूको व्यवस्थापन सम्बन्धी अन्य कार्य ।
- एकल महिला सम्बन्धी कार्य

#### (च) गैरसरकारी संस्थापरिचालन, समन्वय तथा नियमन

- स्थानीयस्तरमा समाजकल्याण सम्बन्धी संघसंस्था (गैरसरकारी, सामाजिक तथा सामुदायिक संघसंस्था) को दर्ता, नवीकरण तथा नियमन
- गुठी, कोष तथा अन्य ट्रस्टहरूको व्यवस्थापन
- निजी तथा गैरसरकारी क्षेत्रसँग समन्वय र सहकार्य
- समन्वय र परिचालन
- सामाजिक संघसंस्था सम्बन्धी अन्य विषय ।

#### (छ) सामाजिक सुरक्षा कार्यक्रम तथा व्यक्तिगत घटना दर्ता

- सामाजिक सुरक्षा सम्बन्धी स्थानीय नीति, कानून, मापदण्ड, नियमन र अध्ययन अनुसन्धान

- सङ्घ तथा प्रदेशले निर्धारण गरेको मापदण्ड बमोजिम सामाजिक सुरक्षा सम्बन्धी कार्यक्रम कार्यान्वयन
- सामाजिक सुरक्षाको कार्यान्वयनको लागि सङ्घ, प्रदेश र स्थानीय सङ्घ संस्थासँग सम्पर्क, समन्वय र सहकार्य
- स्थानीय सामाजिक सुरक्षा योजना र व्यवस्थापन तथा आवश्यक तथ्यांक संकलन एवं व्यवस्थापन ।

(ज) संस्कृति, सम्पदा, ललितकला तथा पर्यटन प्रवर्द्धन

- भाषा, संस्कृति र ललितकलाको संरक्षण र विकास सम्बन्धी स्थानीयस्तरको नीति, कानून, मापदण्ड, योजना, कार्यान्वयन र नियमन
- पुरातत्व, प्राचीन स्मारक तथा सङ्ग्रहालयको संरक्षण, सम्भार, प्रवर्द्धन र विकास
- परम्परागतरुपमा चलिआएका जात्रा तथा पर्वको सञ्चालन र व्यवस्थापन
- स्थानीय महत्वका धार्मिक तथा सांस्कृतिक सम्पदाको व्यवस्थापन
- पर्यटकीय महत्वका स्थल तथा सम्पदाको पहिचान, संरक्षण र प्रवर्द्धन
- पर्यटन पूर्वाधार विकास तथा प्रोत्साहन
- पुरातात्विक, धार्मिक महत्वका सम्पदाहरूको संरक्षण तथा सम्बर्द्धन
- भाषा, संस्कृति, जात्रा, पर्व र ललितकलाको संरक्षण, प्रवर्द्धन र विकास ।

६. योजना, अनुगमन तथा तथ्यांक शाखा

(क) योजना तर्जुमा, कार्ययोजना तयारी, उपभोक्ता समिति परिचालन

- विकास आयोजना तथा परियोजना सम्बन्धी नीति, कानून, मापदण्ड, योजना र नियमन
- स्थानीय विकास नीति, अल्पकालीन, मध्यकालीन तथा दीर्घकालीन विकास योजना तर्जुमा, अनुगमन तथा मूल्यांकन
- आर्थिक, सामाजिक, साँस्कृतिक, वातावरणीय, प्रविधि र पूर्वाधारजन्य विकासका लागि आवश्यक आयोजना तथा परियोजनाहरूको तर्जुमा, कार्यान्वयन, अनुगमन तथा मूल्याङ्कन
- वार्षिक विकास कार्यक्रम, आयोजना तर्जुमा, कार्यान्वयन
- विकास निर्माण प्रकृत्यामा स्थानीय जनसहभागिता अभिवृद्धिका कार्यक्रम तर्जुमा र कार्यान्वयन
- विकास योजनाहरूको वातावरणीय प्रभाव मूल्यांकन
- उपभोक्ता समितिको विवरण, क्षमता विकास
- विकासका प्राथमिकता प्राप्त क्षेत्र निर्धारण
- संघीय र प्रादेशिक आयोजना, परियोजना कार्यान्वयनमा समन्वय, सहजीकरण र सहयोग
- विकास आयोजना तथा परियोजना सम्बन्धी अन्य कार्य ।

(ख) अनुगमन तथा मूल्यांकन

- विकास आयोजनाको अनुगमन, आवधिक प्रगति तथा प्रतिफलको समीक्षा
- विकास योजनाको अनुगमन तथा मूल्यांकनको आधार तथा प्रक्रिया निर्धारण
- आयोजनाको अध्ययन, अनुसन्धान तथा प्रभाव मूल्याङ्कन
- विषयक्षेत्रगत नीतिको अनुगमन तथा मूल्यांकन

### (ग) तथ्यांक व्यवस्थापन

- तथ्याङ्क संकलन, व्यवस्थापन तथा प्रयोग सम्बन्धी नीति, कानून, मापदण्ड, योजना, कार्यान्वयन र नियमन
- सूचना तथा अभिलेख केन्द्रको स्थापना तथा सञ्चालन
- आधुनिक प्रविधिमाफत व्यक्तिगत घटना दर्ता (जन्म, मृत्यु, विवाह, बसाईसराई, सम्बन्ध विच्छेद र धर्मपुत्र धर्मपुत्री), अभिलेख व्यवस्थापन तथा प्रतिवेदन
- स्थानीय तथ्याङ्क संकलन, प्रशोधन, अभिलेखिकरण तथा वितरण
  - आधारभूत तथ्यांक संकलन र व्यवस्थापन : जनसाङ्ख्यिक, प्राकृतिक, आर्थिक, सामाजिक, सांस्कृतिक, भौतिक पूर्वाधार, रोजगारीको अवस्था, कूल ग्राहस्थ्य उत्पादन, प्रतिव्यक्ति आय, मानव विकास सूचकाङ्क, राजश्व तथा आयव्यय समेतको तथ्याङ्क सङ्कलन र प्रशोधन गरी सूचना प्रणालीमा आवद्धता र पार्श्व चित्र तथा श्रोत नक्साको अद्यावधिक एवं अभिलेख
  - बेरोजगारको तथ्यांक संकलन
  - स्थानीय व्यापारको तथ्याङ्क प्रणाली र अध्ययन अनुसन्धान
  - सामाजिक सुरक्षा सम्बन्धी स्थानीय तथ्याङ्क र सूचना व्यवस्थापन
  - सम्पन्न भएका तथा चालू योजनाको विवरण
  - विषयक्षेत्रगत सूचना, तथ्यांकको संकलन, अभिलेख
- प्रदेश तथा संघसँग तथ्यांक एवं सूचना आदानप्रदान र समन्वय
- सम्भाव्य प्राकृतिक श्रोत तथा साधनको अभिलेख (प्रोफाइल) व्यवस्थापन
- गाउँपालिकाका आवधिक तथा वार्षिक कार्यक्रम र बजेट स्वीकृति ।

**द्रष्टव्यः** गाउँ कार्यपालिकाले माथि उल्लिखित विषयक्षेत्र समेट्ने गरी आफ्नो आवश्यकता र प्राथमिकता अनुरूप कार्यालय, शाखा वा उपशाखा वा इकाई सहितको प्रशासनिक ढाँचा स्वीकृत गरी लागू गर्न सक्नेछ ।

## अनुसूची -३

(नियम ४ को उपनियम (३) संग सम्बन्धित)

### वडा समितिबाट सम्पादन हुने कार्य

(क) वडास्तरीय तथ्याङ्क संकलन तथा अद्यावधिक गर्ने:

- आफ्नो वडा भित्रको वस्तुगत विवरण (नदीनाला, जैविक विविधता, खनिज पदार्थ, जनसंख्याको बनेट, आर्थिक अवस्था, उद्योगधन्दा, शिक्षा तथा स्वास्थ्य सम्बन्धी विवरण आदि) तयार गर्ने, अद्यावधिक गर्दै लैजाने,
- निजी घर तथा घरपरिवारको लगत राख्ने,
- ऐतिहासिक, पुरातात्विक, सांस्कृतिक तथा धार्मिक महत्वका सम्पदा, प्राचीन स्मारक, सार्वजनिक तथा सामुदायिक भवन, सार्वजनिक, ऐलानी, पर्ती जग्गाको लगत राख्ने तथा संरक्षण गर्ने,
- खुला क्षेत्र, चोक, घाट, पाटी, पौवा, सत्तल, धर्मशाला, मठ, मन्दिर, गुम्वा, मस्जिद, देवस्थल, मदरसा, पर्ति जग्गा, डाँडापाखा, चरनक्षेत्र, पानीको मूल, पोखरी, तलाउ, इनार, कुवा, धारा, हुँगेधारा, गुठीघर, बाटो, सडक, पुल पुलेसा, कुलो नहर, पानी घट्ट, मिलको तथ्याङ्क सङ्कलन गरी अद्यावधिक लगत राख्ने, संरक्षण गर्ने र खण्डीकृत तथ्याङ्क र सूचना सहितको वडाको पार्श्व चित्र तयार तथा अद्यावधिक गर्ने ।

(ख) वडाका विकास निर्माणका योजना तर्जुमा, कार्यान्वयन, अनुगमन तथा आवधिक प्रगति समीक्षा गर्ने:

- सहभागीतामूलक योजना तर्जुमा प्रणाली अनुसार बस्ती वा टोलस्तरबाट योजना तर्जुमा प्रक्रिया अवलम्बन गरी बस्ती तथा टोलस्तरीय योजनाको माग सङ्कलन, प्राथमिकीकरण तथा छनौट गर्ने,
- टोल विकास संस्थाको गठन र परिचालन तथा वडाभित्र सञ्चालन हुने योजनाहरूका लागि उपभोक्ता समितिको गठन तथा सोको अनुगमन गर्ने,
- वडाभित्रका योजना तथा भौतिक पूर्वाधारको संरक्षण, मर्मत सम्भार, रेखदेख तथा व्यवस्थापन गर्ने,

(ग) वडाका विकास निर्माणका कार्यहरू गर्ने:

- बालउद्यानको व्यवस्था गर्ने,
- अनौपचारिक शिक्षा कार्यक्रम तथा प्रारम्भिक बाल विकास केन्द्र सञ्चालन र व्यवस्थापन गर्ने,
- पुस्तकालय, वाचनालय, सामुदायिक सिकाई केन्द्र, बालक्लव तथा बालसञ्जालको सञ्चालन र व्यवस्थापन गर्ने,
- वडा तहको स्वास्थ्य केन्द्र तथा उप केन्द्रको व्यवस्थापन गर्ने,
- बालबालिकाहरूलाई बि.सि.जि., पोलियो, भिटामिन “ए” को व्यवस्था गर्ने,
- पोषण कार्यक्रमको सञ्चालन गर्ने,
- वडा तहमा स्वास्थ्य जनचेतना विकास तथा स्वास्थ्य सूचना कार्यक्रमको सञ्चालन गर्ने,
- शहरी तथा ग्रामीण स्वास्थ्य क्लिनिकको सञ्चालन गर्ने, गराउने,
- सार्वजनिक शौचालय तथा स्नान गृहको निर्माण र व्यवस्थापन गर्ने, गराउने,



- वडास्तरीय सामुदायिक धाराको प्रबन्ध, कुवा, इनार तथा पोखरीको निर्माण, संरक्षण र गुणस्तर नियमन गर्ने,
- घरबाट निकास हुने फोहरमैलाको सङ्कलन र व्यवस्थापन, चोक तथा गल्लीहरूको सरसफाई, ढल निकास, मरेका जनावरको व्यवस्थापन, सतही पानीको निकास तथा पानीको स्रोत संरक्षण गर्ने, गराउने,
- कृषि तथा फलफूल नर्सरीको स्थापना, समन्वय र प्रवर्द्धन तथा वडास्तरीय अगुवा कृषक तालिमको अभिमुखीकरण गर्ने,
- कृषि मलको माग सङ्कलन गर्ने,
- कृषिमा लाग्ने रोगहरूको विवरण तयार गर्ने,
- पशुपंछी विकास तथा छाडा चौपायाको व्यवस्थापन,
- वडाभित्रको चरन क्षेत्र संरक्षण तथा व्यवस्थापन गर्ने,
- स्थानीय समुदायका चाडपर्व, भाषा संस्कृतिको विकासको लागि कला, नाटक, जनचेतनामूलक तथा सांस्कृतिक कार्यक्रम गर्ने गराउने,
- स्थानीय मौलिकता भल्कने सांस्कृतिक रीतिरीवाजलाई संरक्षण तथा प्रवर्द्धन गर्ने,
- वडाभित्र खेलकुद पूर्वाधारको विकास गर्ने,
- अन्तर विद्यालय तथा वालक्लव मार्फत खेलकुद कार्यक्रमको सञ्चालन गर्ने गराउने,
- वडा क्षेत्रभित्रको वाटोघाटो चालू अवस्थामा राख्ने तथा राख्न सहयोग गर्ने,
- वडाभित्रका सडक अधिकारक्षेत्रमा अवरोध र अतिक्रमण गर्न नदिने,
- बाटोघाटोको बाढी, पहिरो पन्छाउने,
- घरेलु उद्योगको लगत सङ्कलन तथा सम्भाव्यता पहिचान गर्ने,
- वडाभित्र घरेलु उद्योगको प्रवर्द्धन गर्ने,
- प्रचलित कानून बमोजिम व्यक्तिगत घटना दर्ता, अद्यावधिक र सोको अभिलेख संरक्षण गर्ने,
- व्यक्तिगत घटना दर्ता सम्बन्धी जनचेतना कार्यक्रम सञ्चालन गर्ने,
- सामाजिक सुरक्षा भत्ता वितरण तथा अभिलेख अद्यावधिक गर्ने,
- वडालाई बालमैत्री बनाउने, .
- वडाभित्र आर्थिक तथा सामाजिक रूपमा पछि परेका महिला, बालबालिका, दलित, अपाङ्गता भएका व्यक्ति, जेष्ठ नागरिक, अल्पसंख्यक, सीमान्तकृत समुदायको अभिलेख राखी सामाजिक र आर्थिक उत्थान सम्बन्धी काम गर्ने,
- विभिन्न समुदायका बीच सामाजिक सदभाव र सौहार्दता कायम गर्ने,
- बालविवाह, महिला विरुद्धको हिंसा, छुवाछुत, दहेज तथा दाइजो, हलिया प्रथा, छाउपडी, कमलरी प्रथा, बालश्रम, मानव बेचबिखन, निरक्षरता जस्ता सामाजिक कुरिती र अन्धविश्वासको अन्त्य गर्ने, गराउने,
- प्रचलित कानूनको अधीनमा रही मालपोत तथा भूमि कर, व्यवसाय कर, वहाल कर, विज्ञापन कर, सःशुल्क पार्किङ्ग, नयाँ व्यवसाय दर्ता, सिफारिस दस्तुर, सवारी साधन कर, मनोरञ्जन करको लेखाजोखा र सङ्कलन गरी गाउँपालिकामा प्रतिवेदन सहित रकम बुझाउने,
- असक्त बिरामी भएको बेवारिस वा असहाय व्यक्तिलाई नजिकको अस्पताल वा स्वास्थ्य केन्द्रमा पुऱ्याई औषधोपचार गराउने,
- असहाय वा बेवारिस व्यक्तिको मृत्यु भएमा निजको दाह संस्कारको व्यवस्था मिलाउने,
- सडक बालबालिकाको उद्धार र पुनर्स्थापना गर्ने, गराउने,
- वडाभित्रको सामुदायिक वन, वनजन्य सम्पदा र जैविक विविधताको संरक्षण र प्रवर्द्धन गर्ने,

- वडा, टोल, बस्तीस्तरमा हरियाली क्षेत्र विस्तार गर्ने गराउने,
- वडालाई वातावरणमैत्री बनाउने,
- प्राङ्गारिक कृषि, सुरक्षित मातृत्व, विद्यार्थी भर्ना, पूर्ण खोप, खुला दिशामुक्त सरसफाई, वातावरणमैत्री तथा बालमैत्री शासनजस्ता प्रवर्द्धनात्मक कार्यहरू गर्ने, गराउने ।

**(घ) कानून बमोजिमका नियमन कार्य गर्ने:**

- वडाभित्र सञ्चालित विकास योजना, आयोजना तथा संलग्न उपभोक्ता समितिहरूका कार्यको नियमन गर्ने,
- घरनिर्माण गुणस्तर तथा भवन संहिता र मापदण्ड अनुसार भए नभएको अनुगमन गर्ने, सिकर्मी, डकर्मिलाई भूकम्प प्रतिरोधी भवन निर्माण सम्बन्धी तालिम दिने,
- खाद्यान्न, माछा, मासु, तरकारी, फलफूल, पेय पदार्थ तथा उपभोग्य सामग्रीको गुणस्तर र मूल्यसूची अनुगमन गरी उपभोक्ता हित संरक्षण गर्ने,
- वडाभित्रका उद्योग धन्दा र व्यवसायको प्रवर्द्धन गरी लगत राख्ने,
- हाट बजारको व्यवस्थापन गर्ने, गराउने,
- विद्युत चुहावट तथा चोरी नियन्त्रण गर्ने ।
- नाता, नागरिकता आदिको सिफारिस तथा प्रमाणित गर्ने ।
- आफ्नो भौगोलिक क्षेत्र भित्रको निर्माण कार्य तथा अन्य सेवको प्रयोजनका लागि निर्माण सामग्री, ज्याला, भाडा, तथा महशूलको स्थानीय दररेट तोक्ने ।
- आफ्नो वडाभित्रका उपभोक्ता समिति, सहकारी संस्था, निजी क्षेत्र लगायतका सबै विकास साभेदारहरूसँग विकास निर्माण तथा सार्वजनिक सेवा प्रवाहमा समन्वय गर्ने ।
- समय समयमा नेपाल कानूनले तोकेबमोजिम अन्य काम गर्ने ।

**(ङ) अभिलेख व्यवस्थापन, सिफारिस तथा प्रमाणित गर्ने**

- पञ्जिकरण, नागरिकता तथा अभिलेख व्यवस्थापन
  - महागाउँपालिकामा व्यक्तिगत घटनाको स्थानीय तथ्याङ्क सम्बन्धी नीति, कानून, मापदण्ड, योजना, कार्यान्वयन र नियमन,
  - संघीय कानून र मापदण्ड बमोजिम गाउँपालिकामा व्यक्तिगत घटना (जन्म,मृत्यु, विवाह, बसाइ सराइ, सम्बन्ध विच्छेद र धर्मपुत्र र धर्मपुत्री) को दर्ता,
  - आधुनिक प्रविधि अपनाई व्यक्तिगत घटनाको अभिलेख व्यवस्थापन र प्रतिवेदन,
  - नेपाली नागरिकताको प्रमाणपत्रका लागि सिफारिस लगायतका महत्वपूर्ण अभिलेखको व्यवस्थापन,
  - स्थानीय अभिलेख व्यवस्थापन सम्बन्धी नीति, कानून, मापदण्ड, योजना, कार्यान्वयन र नियमन,
  - स्थानीय स्तरको अभिलेख व्यवस्थापन ।
- नाता प्रमाणित गर्ने,
- नागरिकता तथा नागरिकताको प्रतिलिपि लिनका लागि सिफारिस गर्ने,
- बहाल करको लेखाजोखा सिफारिस गर्ने,
- कोठा खोल्न रोहबरमा बस्ने,
- मोही लगत कट्टाको सिफारिस गर्ने,
- घरजग्गा करको लेखाजोखा सिफारिस गर्ने,

- जन्म मिति प्रमाणित गर्ने,
- व्यापार व्यवसाय बन्द भएको, सञ्चालन नभएको वा व्यापार व्यवसाय हुँदै नभएको सिफारिस गर्ने,
- मिलापत्रको कागज गराउने निवेदन दर्ता गर्न सिफारिस गर्ने,
- विवाह प्रमाणित तथा अविवाहित प्रमाणित गर्ने,
- निःशुल्क वा सशुल्क स्वास्थ्य उपचारको सिफारिस गर्ने,
- अङ्ग्रेजी माध्यममा सिफारिस तथा प्रमाणित गर्ने,
- घरपाताल प्रमाणित गर्ने,
- व्यक्तिगत विवरण प्रमाणित गर्ने,
- पुर्जामा घरकायम गर्ने सिफारिस गर्ने,
- फरक, फरक नाम, थर, जन्म मिति तथा प्रमाणित दुवै नाम गरेको व्यक्ति एकै हो भन्ने सिफारीश गर्ने,
- नाम, थर, जन्म मिति संशोधनको सिफारिस गर्ने,
- जग्गा धनीपूजा हराएको सिफारिस गर्ने,
- कागज र मन्जुरीनामा प्रमाणित गर्ने,
- कित्ताकाट गर्न सिफारिस गर्ने,
- संरक्षक प्रमाणित गर्ने तथा संस्थागत र व्यक्तिगत संरक्षक सिफारिस गर्ने,
- जीवितसँगको नाता प्रमाणित गर्ने,
- हकवाला वा हकदार प्रमाणित गर्ने,
- नामसारी गर्न सिफारिस गर्ने,
- जग्गाको हक सम्बन्धमा सिफारिस गर्ने,
- मृतकसँगको नाता प्रमाणित तथा सर्जमिन सिफारिस गर्ने,
- उद्योग ठाउँसारी गर्न सिफारिस गर्ने,
- जीवित रहेको सिफारिस गर्ने,
- पूर्व प्राथमिक विद्यालय खोल्ने सिफारिस र अनुमति दिने,
- जग्गा मूल्याङ्कन सिफारिस प्रमाणित गर्ने,
- विद्यालयको कक्षा थप गर्न सिफारिस गर्ने,
- पालन पोषणको लागि सिफारिस गर्ने,
- वैवाहिक अङ्गिकृत नागरिकता सिफारिस गर्ने,
- आर्थिक अवस्था कमजोर वा विपन्नता प्रमाणित गर्न वा आर्थिक अवस्था बलियो वा सम्पन्नता प्रमाणित
- विद्यालय ठाउँ सारी गर्न सिफारिस गर्ने,
- धारा तथा विद्युत जडानको लागि सिफारिस गर्ने,
- प्रचलित कानून अनुसार प्रत्यायोजित अधिकार बमोजिमको अन्य सिफारिस वा प्रमाणित गर्ने ।

## अनुसूची - ४

(नियम ४ को उपनियम (४) सँग सम्बन्धित)

### अध्यक्ष, उपाध्यक्ष, वडा अध्यक्ष तथा सदस्यको काम, कर्तव्य र अधिकार

**१. अध्यक्षको काम, कर्तव्य र अधिकार:** (१) अध्यक्षको काम, कर्तव्य र अधिकार देहाय बमोजिम हुनेछः

- (क) गाउँ सभा तथा गाउँ कार्यपालिकाको बैठक बोलाउने र बैठकको अध्यक्षता गर्ने ।
- (ख) गाउँ सभा तथा गाउँ कार्यपालिकाको बैठकमा बैठकको कार्यसूची तथा प्रस्ताव पेश गर्ने, गराउने ।
- (ग) गाउँपालिकाको वार्षिक कार्यक्रम तथा बजेट तयार गरी सभामा पेश गर्ने ।
- (घ) गाउँ कार्यपालिकाको निर्णयमा गाउँ सभाको अधिवेशनको आवाहन र समापनको घोषणा गर्ने ।
- (ङ) गाउँपालिकाका उपाध्यक्ष वा सदस्यलाई गाउँपालिकाको कार्य विभाजन नियमावली अनुरूपको विषयगत कार्य जिम्मेवारी बाँडफाँड तथा हेरफेर गर्ने ।
- (च) गाउँसभा र गाउँ कार्यपालिकाको निर्णय कार्यान्वयन गर्ने गराउने ।
- (छ) गाउँ कार्यपालिकाको दैनिक कार्यको सामान्य रेखदेख, निर्देशन र नियन्त्रण गर्ने ।
- (ज) उपाध्यक्ष तथा सदस्यलाई गाउँपालिकाको कामका लागि स्वदेशभित्र काजमा खटाउने ।
- (झ) कार्यकारी अधिकृतको सात दिनसम्मको विदा वा स्वदेशभित्रको काज स्वीकृत गर्ने ।
- (ञ) गाउँपालिकाको चल अचल सम्पत्ति हेरविचार तथा मर्मत सम्भार गर्ने गराउने र आम्दानी, खर्च, हिसाब र अन्य कागजपत्र सुरक्षित राख्ने, राख्न लगाउने ।
- (ट) प्रचलित नेपाल कानून बमोजिम आवश्यक सिफारिस गर्ने ।
- (ठ) गाउँ सभा वा गाउँ कार्यपालिकाले तोकेका अन्य काम गर्ने ।

(२) अध्यक्षले आफ्नो अनुपस्थितिमा उपाध्यक्षलाई कार्यवाहक अध्यक्ष तोक्नु पर्नेछ ।

**२. उपाध्यक्षको काम, कर्तव्य र अधिकार:** (१) उपाध्यक्षको काम, कर्तव्य र अधिकार देहाय बमोजिम हुनेछः

- (क) न्यायिक समितिको संयोजक भई कार्य गर्ने ।
- (ख) गाउँपालिका अध्यक्षको अनुपस्थितिमा कार्यवाहक अध्यक्ष भई कार्य गर्ने ।
- (ग) गाउँसभा, गाउँ कार्यपालिका तथा अध्यक्षले तोकेका अन्य कार्य गर्ने ।

(२) उपाध्यक्षले आफ्नो गाउँपालिका क्षेत्रबाहिर जानु पर्दा अध्यक्षलाई जानकारी दिनु पर्नेछ ।

**३. वडा अध्यक्षको काम, कर्तव्य र अधिकार:** (१) वडा अध्यक्षको काम, कर्तव्य र अधिकार देहाय बमोजिम हुनेछः

- (क) आफ्नो वडा समितिको अध्यक्ष भई कार्य गर्ने ।

- (ख) वडा समितिका सदस्यहरूलाई वडा समितिको कामको बाँडफाँड गरी सहजीकरण तथा परिचालन गर्ने ।
- (ग) कार्यपालिकाको सदस्य भई कार्य गर्ने ।
- (घ) वडाको विकास योजना, बजेट तथा कार्यक्रम तयार गर्ने, गर्न लगाउने तथा स्वीकृतिका लागि गाउँपालिकामा पेश गर्ने ।
- (ङ) वडाबाट कार्यान्वयन हुने योजना तथा कार्यक्रमहरू कार्यान्वयन गर्ने गराउने, तिनको अनुगमन गर्ने तथा आवधिक समीक्षा गर्ने गराउने ।
- (च) प्रचलित नेपाल कानून बमोजिम आवश्यक सिफारिस गर्ने ।
- (छ) तोकिए बमोजिम वा गाउँपालिका अध्यक्षले तोकेका अन्य कार्य गर्ने ।

(२) वडाअध्यक्षले आफ्नो अनुपस्थितिमा सम्बन्धित वडा समितिको जेष्ठ सदस्यलाई कार्यवाहक तोकी सोको जानकारी गाउँ कार्यपालिकालाई दिनुपर्नेछ ।

**४. सदस्यको काम, कर्तव्य र अधिकार:** (१) कार्यपालिकाको सदस्यको काम, कर्तव्य र अधिकार देहाय बमोजिम हुनेछ :-

- (क) कार्यपालिकाको बैठकमा भाग लिने ।
- (ख) अध्यक्षले तोकेको विषयगत क्षेत्रको संयोजक वा अध्यक्ष भई तोकिएको कार्य गर्ने ।
- (ग) अध्यक्षले तोकेका अन्य कार्य गर्ने ।

(२) सदस्यले गाउँपालिका क्षेत्र बाहिर जाँदा अध्यक्षलाई जानकारी दिई जानु पर्नेछ ।

**५. वडा सदस्यको काम, कर्तव्य र अधिकार:** (१) वडा सदस्यको काम, कर्तव्य र अधिकार देहाय बमोजिम हुनेछ:

- (क) वडा समितिको बैठकमा भाग लिने ।
- (ख) वडा अध्यक्षको अनुपस्थितिमा वडाअध्यक्षले तोके बमोजिम कार्यवाहक वडा अध्यक्ष भई कार्य गर्ने ।
- (ग) वडा अध्यक्षले तोकेका अन्य कार्य गर्ने ।

(२) वडा सदस्यले गाउँपालिका क्षेत्र बाहिर जाँदा वडा अध्यक्षमार्फत कार्यपालिकालाई जानकारी दिनु पर्नेछ ।

अनुसूची -५

बिषयगत समितिहरुको विवरण

(नियम ४ को उपनियम (६) संग सम्वन्धित)

- (क) सार्वजनिक सेवा तथा क्षमता विकास समिति
- (ख) आर्थिक विकास समिति
- (ग) सामाजिक विकास समिति
- (घ) पूर्वाधार विकास समिति
- (ङ) वातावरण तथा विपद् व्यवस्थापन समिति
- (च) विधेयक समिति

## (ड) स्वयंसेवक परिचालन सम्बन्धी ढाँचा तथा अनुसूचीहरु

### अनुसूची १

#### स्वयंसेवकको उत्तरदायित्व र जिम्मेवारी

##### (क) उत्तरदायित्व

समृद्ध भूमे निर्माण अभियानमा स्वयंसेवकहरुको भूमिका र उत्तरदायित्व अन्य व्यक्तिको भन्दा पृथक हुने गर्दछ । सार्वजनिक सेवा प्रवाहमा सहजीकरण देखि विकास निर्माण र समाजमा रहेका मानिसहरुको आचरण परिवर्तन, सकारात्मक सौँचको विकास लगायतका क्षेत्रमा आफ्नो कार्यक्षेत्र मानेर पेशागत अनुशासन र आचरण, मर्यादाभिन्न रहेर जिम्मेवारी निर्वाह गर्नुपर्ने हुन्छ । यसरी स्वयंसेवकको उत्तरदायित्व आफूलाई परिचालन गर्ने निकाय, खटिएको कार्यालय र आम सरोकारवाला जनसमुदायप्रति हुन्छ ।

##### (ख) जिम्मेवारी

स्वयंसेवा कार्यक्रमलाई प्रभावकारी रूपमा परिचालन गर्न स्वयंसेवक संयोजकको भूमिका अत्यन्त महत्त्वपूर्ण हुने गर्दछ । तसर्थ स्वयंसेवक संयोजकको मुख्य मुख्य जिम्मेवारीहरु देहाय बमोजिम हुने व्यवस्था गरिएको छः

- स्वयंसेवा कार्यक्रमलाई थप प्रभावकारी बनाउन कार्यक्रमगत योजना तर्जुमा गर्ने ।
- स्वयंसेवा कार्यक्रमसँग सम्बन्धित अभिलेख, तथ्याङ्क तथा कागजातहरु सुरक्षित गरी डिजिटाइज गर्ने र जिम्मेवारीमुक्त हुँदा प्रतिवेदन सहित यथोचित हस्तान्तरण गर्ने ।
- स्वयंसेवक र स्वयंसेवा कार्यक्रम निर्देशक समिति तथा कार्यकारिणी समितिबीचको सम्बन्ध सेतुको रूपमा कार्य गर्ने । सो सम्बन्धी प्रशासनिक कार्य समेत गर्ने ।
- स्वयंसेवकहरुको खटनपटन तथा जिम्मेवारी हेरफेर सम्बन्धमा प्रारम्भिक योजना गर्ने । सोका लागि आवश्यक तथ्याङ्क तथा विवरण संकलन, मूल्याङ्कन तथा विश्लेषण गर्ने ।
- स्वयंसेवकहरुको कार्यसम्पादनसँग सम्बन्धित तथ्याङ्क/अभिलेख अद्यावधिक गरी नियमित प्रतिवेदन गर्ने । परिचालन सम्बन्धमा कुनै समस्या पर्न गएमा तत्काल कार्यकारी समितिलाई जानकारी गराउने ।
- खटिएका सम्पूर्ण स्वयंसेवकहरुको प्रगति विवरण तयार गरी कार्य प्रगति तथा औचित्यताको विश्लेषण गरी मासिक तथा चौमासिक प्रतिवेदन गर्ने ।

फिल्ड स्तरमा योजना कार्यान्वयन गर्ने विषयक्षेत्रगत रूपमा खटिएका स्वयंसेवकहरुको बढी भूमिका हुने गर्दछ ।

सामान्यतया स्वयंसेवकहरुको जिम्मेवारी देहायबमोजिम हुने व्यवस्था गरिएको छः

##### (क) कार्यगत जिम्मेवारी

खटिएको कार्यक्षेत्र र आफूलाई दिइएको जिम्मेवारी सम्बन्धित कार्यशर्त (TOR) मा तोकिएका कार्यहरु सम्पादन गर्नु सम्बन्धित स्वयंसेवकहरुको कार्यगत जिम्मेवारी हुनेछ ।

(ख) थप जिम्मेवारी

सम्बन्धित कार्यशर्त (TOR) मा तोकिएका जिम्मेवारीहरूका अलावा स्वयंसेवकहरूले स्थानीय स्तरमा सम्पादन गर्नुपर्ने थप जिम्मेवारीहरू देहाय बमोजिम रहेका छन्

- माटो र हावापानी सुहाउँदो स्रोत साधन परिचालन गर्न आफूमा भएको ज्ञान सीप र अवधारणालाई स्थानीय समुदायमा हस्तान्तरण गर्ने । त्यस्तो कार्यको विवरण आफ्नो डायरीमा अभिलेखवद्ध गर्ने ।
- सार्वजनिक हितका लागि सामुदायिक संस्था, उपभोक्ता समिति/समूह निर्माण तथा परिचालनमा सहजकर्ताको रूपमा कार्य गर्ने ।
- स्थानीय तहका संघ संस्था तथा समूहहरूलाई सचेत एवम् जागरुक तुल्याएर योजना तथा कार्यक्रम कार्यान्वयनमा सहजीकरण एवं सहयोग गर्ने ।
- आफू कार्यरत निकायहरूको स्रोत-साधन परिचालन तथा उपभोगमा सघाउ पुऱ्याउने ।
- सामाजिक कृति, विकृति र विसङ्गति अन्त्य गर्न तथा सामाजिक प्रथाहरूको संरक्षण गर्न सामाजिक सचेतना अभिवृद्धिमा सहयोग गर्ने ।
- राष्ट्रिय दिवस/उत्सव तथा स्वयंसेवाको प्रवर्द्धन सम्बन्धी कार्यक्रमहरूमा सक्रिय सहभागी हुने ।

### अनुसूची दुई:

#### स्वयंसेवकले पालना गर्नुपर्ने आचरणहरू

समृद्ध भूमे निर्माण लागि स्थानीय तहको सरकारको तर्फबाट एक्लो प्रयासले पूरा हुने कुरा होइन । भूमे गाउँसभा र गाउँ कार्यपालिकाको नीतिगत, कार्यक्रमगत प्रयासलाई सबै सरोकारवाला पक्षबाट होस्तेमा हैसे गरेमा समृद्धिको गन्तव्यमा पुग्न कठिन पक्कै छैन । अझ यस क्षेत्रका यूवा वर्ग अझ जसले स्वयंसेवा मार्फत यस अभियानलाई टेवा पुऱ्याउन खोज्दै हुनुहुन्छ । उहाँहरूको योगदान र भूमिका अवश्य अहम हुने गर्दछ। यस सन्दर्भमा स्वयंसेवा कार्यक्रममा सरिक हुने व्यक्तित्वको चालचलन, बानी ब्यहोरा आचरणले हाम्रो समाज र भविष्यका कर्णधारहरूमा अवश्य छाप पार्ने भएकाले स्वयंसेवकहरूले अनिवार्य पालना गर्नुपर्ने आचरणहरूको व्यवस्था देहाय बमोजिम गरिएको छः

- शिष्ट, नम्र, सदाचारी, इमान्दार र पारदर्शी व्यवहारको अवलम्बन गर्नुपर्ने ।
- राष्ट्र, राष्ट्रियता, सरकार, संगठन तथा सामाजिक मूल्य मान्यताहरू प्रति सम्मानजनक भावना राख्नुपर्ने ।
- अरुको स्वाभिमान, अस्तित्व र व्यक्तिगत जिवनमा खलल पुग्ने खालका क्रियाकलाप गर्न नहुने ।
- धर्म, सम्प्रदाय, दलगत आस्था र सम्बद्धताबाट आफ्नो काममा प्रभाव पर्ने दिन नहुने ।
- स्वयंसेवालाई कुनै विशेष स्वार्थ पूर्तिको माध्ययम बनाउन नहुने ।



- सेवा र शर्तको अधीनमा रही सुविधाभोगी भन्दा सेवामुखी स्वार्थ रहित ढङ्गले अभियानलाई सघाउनु पर्ने ।
- आफूलाई दिइएको जिम्मेवारी कुशलतापूर्वक निर्वाह गर्नुपर्ने ।

### अनुसूची ३

#### असल स्वयंसेवकमा हुनुपर्ने गुणहरू

स्वयंसेवक शब्दबाट नै प्रष्ट हुन्छ कि कसैको करकापबाट लादिएर वा स्वार्थ पूर्तिका लागि भन्दा पनि स्वतःस्फूर्त काममा सहभागी हुनु अर्थात आफै सेवा गर्न अग्रसर हुनु हो । खासगरी सेवाको भावना भएका त्याग र समर्पणले ओतप्रोत तत्पर व्यक्तिहरूले मात्रै स्वयंसेवकको भूमिका निर्वाह गर्न सक्छन् । उनीहरूमा आम मानिसभन्दा भिन्न सौच र सकारात्मक उद्देश्य सहित इमान्दारिता, सामाजिक हितमा समर्पित हुन्छन् । एक किसिमले भन्ने हो भने स्वयंसेवक समाजका नेता वा नाइके हुन् । समाज परिवर्तनका Role Model र Moderator का रूपमा समेत स्वयंसेवकलाई बुझ्न सकिन्छ । तसर्थ असल स्वयंसेवकमा हुनुपर्ने केही गुणहरूलाई देहाय बमोजिम प्रस्तुत गरिएको छ ।

#### VOLUNTEER

V = Visionary, Volatile:

O = Obedient

L = Leader of Society

U = Ultra Power of Development

N = Negotiable

T = Team Player

E = Enthusiasm, Empowering capacity

E = Energetic, Equipment of Development

R = Role Model of Reliability

- Commitment
- Creative
- Flexibility
- Humanity
- IntegrityInter-Dependent
- Tactful Teacher
- Passionate
- Patience

(ढ) शिक्षासँग सम्बन्धित अनुसूची तथा ढाँचाहरु

अनुसूची-१  
(नियम ३ सँग सम्बन्धित)

विद्यालय खोल्ने अनुमतिको लागि दिइने निवेदन

श्री शिक्षा अधिकृतज्यू,  
भूमे गाउँपालिका  
गाउँ कार्यपालिकाको कार्यालय,  
रुकुम (पूर्व) ।

विषय : विद्यालय खोल्ने अनुमति सम्बन्धमा ।

महोदय,

शैक्षिक सत्र ..... देखि ..... तहको विद्यालय खोल्न चाहेकोले अनुमतिको लागि देहायका विवरणहरु खुलाई यो निवेदन गरेको छु ।

(क) प्रस्तावित विद्यालयको :

१. नाम:

२. ठेगाना: ..... गाउँपालिका. .... वडा नं. .... गाउँ र टोल  
फोन: ..... फ्याक्स नं. ....

३. किसिम:

(१) सामुदायिक (२) संस्थागत (अ) निजी शैक्षिक गुठी (आ) सार्वजनिक शैक्षिक गुठी

४. अनुमति लिन चाहेको तह र सञ्चालन गर्ने कक्षा:

५. भविष्यमा सञ्चालन गर्न चाहेको तह र कक्षा:

(ख) प्रस्तावित विद्यालयको लागि पूरा गरिएको भौतिक पूर्वाधार :

१. भवनको:

(१) संख्या: (२) कच्ची वा पक्की वा अर्ध पक्की

(३) आफ्नै वा बहालमा वा सार्वजनिक

२. कोठाको विवरण:

कोठाको संख्या	लम्वाई	चौडाइ	उचाइ	भ्याल ढोकाको अवस्था	प्रकाश वत्तीको अवस्था	प्रयोजन	कैफियत

३. फर्निचरको संख्या:

(१) डेस्क ..... (२) बेञ्च ..... (३) टेबल..... (४) दराज..... (५) मेच..... (६) अन्य

४. खेलकूद मैदानको अवस्था र जग्गा: (रोपनी वा विगाहामा)

५. शौचालयको संख्या : (१) छात्रले प्रयोग गर्ने (२) छात्राले प्रयोग गर्ने

६. खानेपानीको अवस्था:

७. पुस्तकालयको अवस्था तथा पुस्तकको संख्या:

८. प्रयोगशाला: सामग्री:

९. सवारी साधनको विवरण:

१०. शैक्षिक सामग्रीको विवरण:

(ग) विद्यार्थी संख्या: (प्रस्तावित)

कक्षा संख्या

(घ) शिक्षक संख्या: (प्रस्तावित)

(ङ) आर्थिक विवरण: (प्रस्तावित)

१. अचल सम्पत्ति:

२. चल सम्पत्ति:

३. वार्षिक आम्दानी:

४. आम्दानीको स्रोत:

माथि लेखिएका विवरण हरु ठीक साँचो छ, भुट्टा ठहरे कानून बमोजिम सहुंला बुभाउंला ।

निवेदकको-

सही:

नाम:

ठेगाना:

मिति:

**संलग्न गर्नु पर्ने कागजातहरु :**

(१) गुठी अन्तर्गत विद्यालय सञ्चालन गर्ने भए शैक्षिक गुठीको विधानको प्रतिलिपि ।

(२) जग्गा वा भवन भाडामा लिने भए कम्तीमा पाँच वर्षसम्मको लागि घर वा जग्गाधनीले बहालमा दिने सम्बन्धमा भएको कबुलियतनामा सम्बन्धी पत्र ।

(३) प्रस्तावित विद्यालयको क्षेत्रको शैक्षिक नक्सा ।

(४) सम्बन्धित वडासमितिको सिफारिस ।

**अनुसूची-२**  
(नियम ४ सँग सम्बन्धित)

**विद्यालय खोलको लागि चाहिने पूर्वाधारहरु**

- (क) कक्षा कोठाहरू सामान्यतया नौ फिट उचाईको र घाम तथा पानीबाट बचाउ हुने किसिमको हुनुपर्ने,
- (ख) कक्षागत क्षेत्रफल आधारभूत विद्यालयको हकमा प्रति विद्यार्थी १.०० वर्ग मीटर तथा माध्यमिक विद्यालयको हकमा १.२० वर्ग मीटर भन्दा कम हुन नहुने,
- (ग) अध्यापन गराइने कक्षा कोठामा हावाको प्रवाह, प्रकाशको व्यवस्थाको साथै स्वस्थ हुनुपर्ने,
- (घ) कक्षा कोठामा विद्यार्थी संख्याको आधारमा फर्निचरको व्यवस्था हुनुपर्ने,
- (ङ) यथेष्ट स्वस्थकर खानेपानीको प्रवन्ध गर्नुपर्ने,
- (च) प्रारम्भिक बाल शिक्षा केन्द्र बाहेक अन्य विद्यालयमा छात्र छात्राको लागि अलग अलग शौचालयको व्यवस्था हुनुपर्ने र प्रत्येक थप ५० जना विद्यार्थीको लागि एक कम्पार्टमेन्ट थप हुनुपर्ने,
- (छ) पाठ्यक्रम, पाठ्यसामग्री, शिक्षक निर्देशिका सहितको १ विद्यार्थी बराबर कम्तीमा २ प्रतिका दरले पुस्तक उपलब्ध भएको पुस्तकालय हुनुपर्ने,
- (ज) शिक्षण क्रियाकलापको लागि आवश्यकीय शैक्षिक सामग्रीहरू जस्तै( सेतोपाटी,कालोपाटी, नक्सा, ग्लोब, गणितीय सामग्री आदि हुनुपर्ने,
- (झ) सम्पूर्ण विद्यार्थीहरू एकैसाथ उभिन सक्ने मैदान हुनुपर्ने,
- (ञ) प्रारम्भिक बाल शिक्षा केन्द्रमा घर बाहिरका क्रियाकलापहरू सञ्चालन गर्न पुग्ने र अन्य विद्यालयका लागि भलिबल खेल मिल्नेसम्मको खेल मैदानको व्यवस्था र खेल सामग्रीको व्यवस्था हुनुपर्ने,
- (ट) पाठ्यक्रम अनुसारको विज्ञान सामग्रीको व्यवस्था हुनुपर्ने,
- (ठ) सामुदायिक विद्यालयमा प्रत्येक कक्षामा सामान्यतया देहाय बमोजिम र संस्थागत विद्यालयमा सामान्यता प्रतिकक्षा कम्तीमा बाईस जना देखि बढीमा चौवालीस जनासम्म र औसतमा तेत्तीस जना विद्यार्थी हुनुपर्नेछ ।
- (ड) सामुदायिक विद्यालयमा कम्तीमा देहाय बमोजिमको शिक्षकको व्यवस्था हुनुपर्ने:-
- |                                    |          |
|------------------------------------|----------|
| माध्यमिक तहको ०-१० कक्षाका लागि    | - १४ जना |
| माध्यमिक तहको ०-१२ कक्षाका लागि    | - १६ जना |
| आधारभूत तहको ०-८ कक्षाका लागि      | - ९ जना  |
| आधारभूत तहको ०-५ कक्षाको लागि      | - ४ जना  |
| प्रारम्भिक बालबिकास केन्द्रको लागि | - २ जना  |
- तर संस्थागत विद्यालयमा कक्षा शिक्षक अनुपात न्यूनतम १:१.४ हुनुपर्नेछ ।
- (ढ) विद्यालयको स्थायी आय स्रोत हुनुपर्ने,
- (ण) विद्यालयमा प्राथमिक उपचार सामग्रीको व्यवस्था हुनुपर्ने,
- (त) आवासीय विद्यालयको लागि आवास भवन हुनुपर्ने,
- (थ) विद्यालयको हाता पर्खाल वा बारले घेरिएको हुनुपर्ने,
- (द) भाडाको भवनमा विद्यालयको सञ्चालन गर्ने भए कम्तीमा पाँच वर्ष घर भाडा सम्बन्धी सम्झौता भएको हुनुपर्ने ।
- (ध) विद्यालयमा बालमैत्री अपाङ्गता मैत्री तथा वातावरण मैत्री हुनुपर्ने ।

**अनुसूची-३**  
(नियम ५ को उपनियम (१) र (३) सँग सम्बन्धित)

विद्यालय सञ्चालन गर्न दिइने अनुमति

श्री.....  
.....।

विद्यालय खोल्ने सम्बन्धमा मिति.....मा प्राप्त निवेदन उपर कारवाही हुँदा शिक्षा नियमावली, .....  
को नियम ४ बमोजिमको पूर्वाधार पूरा गरेको देखिएकोले शैक्षिक सत्र ..... देखि आधारभूतरमाध्यमिक  
तहको .....कक्षासम्मको विद्यालय सञ्चालन गर्न यो अनुमति दिइएकोछ ।

कार्यालयको छाप  
अनुमति प्रदान गर्ने अधिकारीको,-  
सही :

मिति :

नाम :  
पद :



विद्यालयको स्वीकृति सम्बन्धमा

श्री.....विद्यालय,  
.....।

त्यस विद्यालयबाट मिति.....मा विद्यालय स्वीकृत गर्ने सम्बन्धमा दिएको निवेदन उपर कारवाही हुँदा शिक्षा नियमावली, ..... को नियम ६ बमोजिमका शर्तहरू पालन गरेको देखिएकोले कक्षा.....देखि कक्षा.....सम्म शिक्षा प्रदान गर्न स्वीकृति प्रदान गरिएको छ ।

कार्यालयको छाप  
स्वीकृति प्रदान गर्ने अधिकारीको,-

सही :  
नाम:  
पद:  
मिति:

अनुसूची-६  
(नियम ९ को उपनियम (२) सँग सम्बन्धित)

मुनाफा नलिने गरी विद्यालय सञ्चालन गर्न पूरा गर्नु पर्ने पूर्वाधार

१. प्रति कक्षा न्यूनतम ११ जना विद्यार्थी हुनुपर्ने
२. विद्यार्थीलाई आवश्यक पर्ने कक्षा कोठा, फर्निचर, पिउने पानी, खेल मैदान तथा पुस्तकालयको पर्याप्त व्यवस्था भएको हुनुपर्ने,
३. आवश्यक शिक्षकको व्यवस्था भएको हुनुपर्ने,
४. पाठ्यक्रम विकास केन्द्रले निर्धारण गरे बमोजिमका सिकाई उपलब्धिहरू पूरा हुने गरी विद्यालय शिक्षण सिकाई कार्यक्रमको तर्जुमा गरिएको हुनुपर्ने,
५. मन्त्रालयले तोके बमोजिम अन्य पूर्वाधार पूरा भएको हुनुपर्ने ।

**अनुसूची-७**  
**(नियम १० को उपनियम (१) सँग सम्बन्धित)**

कम्पनी अन्तर्गत सञ्चालित विद्यालयलाई शैक्षिक गुठी अन्तर्गत सञ्चालन गर्न दिइने निवेदन

श्री प्रमुख ज्यू  
भूमे गाउँपालिका, गाउँ कार्यपालिकाको कार्यालय,  
रुकुम (पूर्व) ।

**विषय: शैक्षिक गुठी अन्तर्गत विद्यालय सञ्चालन गर्न पाउँ ।**

महोदय,

मैले र हामीले निम्न विद्यालय कम्पनी अन्तर्गत सञ्चालन गरेकोमा सो विद्यालय शैक्षिक गुठी अन्तर्गत सञ्चालन गर्न चाहेकोले देहायका विवरणहरु खुलाई यो निवेदन गरेको छु/छौ ।

१. विद्यालयको :

(क) नाम :

(ख) ठेगाना....भूमे गाउँपालिका वडा नं .....

२. विद्यालय सञ्चालन भएको मिति :

३. निजी वा सार्वजनिक कुन शैक्षिक गुठी अन्तर्गत विद्यालय सञ्चालन गर्न चाहेको हो ? सो व्यहोरा :

४. अन्य आवश्यक कुराहरु :

माथि लेखिएका विवरणहरु ठीक साँचो छ भुट्टा ठहरे कानुन बमोजिम सहुंला बुझाँउला ।

**निवेदकको:**

सही :

नाम :

ठेगाना :

मिति :

**निवेदन साथ संलग्न गर्नु पर्ने कागजातहरु :**

(१) शैक्षिक गुठीको रूपमा विद्यालय सञ्चालन गर्न आपत्ति नभएको कम्पनी रजिष्टारको कार्यालयको पत्र ।

(२) कम्पनीका सञ्चालक तथा व्यवस्थापन समितिको निर्णय ।

(३) कम्पनीको प्रवन्धपत्र तथा नियमावलीको प्रतिलिपि ।

(४) प्रस्तावित शैक्षिक गुठीको विधान ।

(५) निवेदकको नागरिकताको प्रतिलिपि ।



**अनुसूची-८**  
**(नियम १० को उपनियम (४) सँग सम्बन्धित)**

कम्पनी अन्तर्गत विद्यालयलाई सञ्चालित शैक्षिक गुठी अन्तर्गत सञ्चालन गर्न दिइने स्वीकृति

श्री .....विद्यालय  
.....।

**विषय: शैक्षिक गुठी अन्तर्गत विद्यालय सञ्चालन गर्ने स्वीकृति दिइएको सम्बन्धमा ।**

त्यस विद्यालयले मिति..... मा शैक्षिक गुठी ( सार्वजनिक / निजी ) अन्तर्गत सञ्चालन गर्ने स्वीकृतिको लागि दिएको निवेदन उपर कारवाही हुँदा यस कार्यालयरमन्त्रालयको मिति ..... को निर्णयानुसार त्यस विद्यालयलाई शैक्षिक गुठी ( सार्वजनिक/निजी ) को रूपमा सञ्चालन गर्न स्वीकृति प्रदान गरिएको छ ।

कार्यालयको छाप :

स्वीकृति प्रदान गर्ने अधिकारीको,-

सही :

नाम :

पद :

कार्यालय :

मिति :

**अनुसूची- ९**  
**(नियम ३८ को उपनियम (१) सँग सम्बन्धित)**

प्रारम्भिक बाल शिक्षा वा नर्सरी केन्द्र सञ्चालनका लागि दिइने निवेदन

श्री भूमे गाउँपालिका वडा नं..... को कार्यालय

विषय: प्रारम्भिक बाल शिक्षा केन्द्र सञ्चालन गर्न अनुमति पाऊँ ।

शैक्षिक सत्र.....देखि प्रारम्भिक बाल शिक्षा केन्द्र सञ्चालन गर्न अनुमति पाउन अभिभावक तथा समुदायरविद्यालय व्यवस्थापन समितिको मिति.....को निर्णयानुसार देहायका विवरण र कागजात संलग्न गरी यो निवेदन पेश गरेको छु छौँ ।

(क) प्रस्तावित प्रारम्भिक बाल शिक्षा केन्द्रको,-

(१) नाम :

(२) ठेगाना : भूमे गाउँपालिका ..... वडा नं. ....

गाउँ वा टोल..... फोन नं.....

(३) सेवा पुयाइने बालबालिकाको संख्या :

(ख) सञ्चालनका लागि जिम्मेवारी लिने वा आवद्धता दिने विद्यालयको,-

(१) नाम:-

(२) ठेगाना:-

(३) फोन नं:

(ग) प्रस्तावित प्रारम्भिक बाल शिक्षा केन्द्रको भौतिक पूर्वाधारहरू :

(१) भवन: (अ) कोठा

(आ) कच्ची वा पक्की

(इ) के ले बनेको

(ई) भाडारआफ्नैरसार्वजनिक

(२) फर्निचरको विवरण:

(अ) मेच :

(आ) टेबुल :

(इ) वेञ्चरडेस्क :

(३) खेलकुद मैदान र त्यसको क्षेत्रफल:(अ) आफ्नै

(आ) भाडामा वा सार्वजनिक (इ) अन्य

(४) शौचालयको अवस्था:

(अ) संख्या

(आ) कच्चीरपक्की

(इ) पानीको व्यवस्था भए नभएको

(५) खानेपानीको अवस्था:

(अ) बोकेर ल्याउने

(आ) धाराबाट प्राप्त

(इ) पर्याप्त/अपर्याप्त

(६) पाठ्यसामग्रीको नाम र संख्या : (अ)

(आ)

(इ)

(७) आर्थिक विवरण:(अ) अचल सम्पत्ति

(आ) चल सम्पत्ति

(इ) अन्य

(८) आम्दानीको स्रोतको व्यवस्था कसरी मिलाइन्छ:

(९) अन्य कुनै विवरण भए उल्लेख गर्ने:

माथि लेखिएको विवरण ठीक छ, भुट्टा ठहरे कानून बमोजिम सहूलारबुभाउँला ।

निवेदकको,-

**संस्थाको छाप**

**सही:**

**नाम:-**

**ठेगाना:**

**मिति:-**

संलग्न कागजात : (१)

भवन खेल मैदान सम्बन्धी प्रमाण, कागजात र विवरण ।

(२)

संस्थाबाट सञ्चालन गर्ने भएमा संस्था दर्ताको प्रमाणपत्रको प्रतिलिपि र नियमानुसारको नवीकरण र लेखापरीक्षण प्रतिवेदन ।

(३)

आपसी सहयोग समूहबाट निवेदन गरिएको भए त्यस्तो समूहको बैठकको निर्णय ।

(४)

कुनै विद्यालयसँग आवद्ध गरी सञ्चालन गर्न खोजिएको भए सो विद्यालयको सिफारिस ।

**अनुसूची-१०**  
**(नियम ३८ को उपनियम (२) सँग सम्बन्धित)**  
प्रारम्भिक बाल शिक्षा केन्द्र सञ्चालन गर्न दिइने अनुमति

श्री भूमे गाउँपालिका

(.....)

श्री.....

.....।

विषय: प्रारम्भिक बाल शिक्षा केन्द्र सञ्चालन गर्न दिइएको अनुमति

तपाईंले त्यस विद्यालय संस्थाले प्रारम्भिक बाल शिक्षा केन्द्र सञ्चालन गर्ने सम्बन्धमा यस ..... गाउँ कार्यपालिकाको कार्यालयमा दिनु भएको निवेदन उपर कारवाही हुँदा शिक्षा नियमावली, २०७४ समेतको पूर्वाधार पूरा गरेको र यस गाउँ कार्यपालिकाको नक्साङ्कनमा परेकोले शैक्षिक सत्र.....देखि प्रारम्भिक बाल शिक्षा केन्द्र सञ्चालन गर्न अनुमति प्रदान गरिएकोछ ।

अनुमति प्रदान गर्ने अधिकारीको,-

कार्यालयको छाप

सही:

नाम

पद:

मिति:

**अनुसूची-११**  
**(नियम ५० को उपनियम (३) सँग सम्बन्धित)**

विद्यालय विकास प्रस्तावको नमुना

1. विद्यालयको वर्तमान शैक्षिक र आर्थिक अवस्था:
2. विद्यालयले हासिल गर्नु पर्ने अपेक्षित उपलब्धि :
3. वर्तमान अवस्था र अपेक्षित उपलब्धीका सूचकगत अन्तर :
4. अपेक्षित उपलब्धि हासिल गर्ने स्रोत पहिचान सहितको कार्ययोजना :
5. कार्य योजनाका मूल्याङ्कनका सूचकहरु :

**अनुसूची -१२**  
**(नियम ५६ उपनियम (२) सँग सम्बन्धित)**

विद्यालयमा रहने शिक्षक दरबन्दी

विद्यालयमा कम्तीमा देहाय बमोजिम शिक्षक दरबन्दी रहनेछन् :

- (क) प्रारम्भिक बाल शिक्षा वा नर्सरी देखि पाँच कक्षा सञ्चालन भएको विद्यालयमा पचास जनासम्म विद्यार्थी भएमा कम्तीमा तीन जना र सोभन्दा बढी विद्यार्थी भएमा कम्तीमा चार जना शिक्षक ।
- (ख) आधारभूत तहको विद्यालयमा : प्रारम्भिक बाल शिक्षा वा नर्सरीदेखि आठ कक्षा सञ्चालन भएको विद्यालयमा देहाय बमोजिमका कम्तीमा नौ जना शिक्षक :
- (१) अंग्रेजी मूल विषय लिई स्नातक तह वा सो सरह उत्तीर्ण गरेको एकजना
- (२) विज्ञान वा गणित मूल विषय लिई स्नातक तह वा सो सरह उत्तीर्ण गरेको एकजना
- (३) नेपाली वा संस्कृत मूल विषय लिई स्नातक तह वा सो सरह उत्तीर्ण गरेको एकजना
- (४) सामाजिक विषय अध्यापन गर्नको लागि स्नातक तह वा सो सरह उत्तीर्ण गरेको एकजना
- (५) प्रमाणपत्र वा सो सरह उत्तीर्ण गरेको चार जना
- (६) साविकको एस.एल. सी. वा सो सरह उत्तीर्ण गरेको एक जना ।

(ग) माध्यमिक विद्यालयमा:

१. नौ कक्षा देखि दश कक्षासम्म सञ्चालन भएको विद्यालयमा माध्यमिक तहको पाँच जना शिक्षक:-

- (१) अंग्रेजी मूल विषय लिई स्नातकोत्तर वा सो सरह उत्तीर्ण गरेको एकजना
- (२) गणित वा विज्ञान मूल विषय लिई स्नातकोत्तर वा सो सरह उत्तीर्ण गरेको एकजना
- (३) नेपाली मूल विषय लिई स्नातकोत्तर वा सो सरह उत्तीर्ण गरेको एकजना
- (४) सामाजिक विषय अध्यापन गर्नको लागि स्नातकोत्तर वा सो सरह उत्तीर्ण गरेको एकजना
- (५) अन्य ऐच्छिक विषयको लागि सम्बन्धित विषयमा स्नातक वा सो सरह उत्तीर्ण गरेको एक जना ।

२. नौ कक्षा देखि बाह्र कक्षासम्म सञ्चालन भएको विद्यालयमा देहाय बमोजिमका कम्तीमा नौ जना शिक्षक :

- (१) अंग्रेजी मूल विषय लिई स्नातकोत्तर वा सो सरह उत्तीर्ण गरेको एकजना
- (२) गणित मूल विषय लिई स्नातकोत्तर वा सो सरह उत्तीर्ण गरेको एकजना
- (३) नेपाली मूल विषय लिई स्नातकोत्तर वा सो सरह उत्तीर्ण गरेको एकजना
- (४) सामाजिक विषय अध्यापन गर्नको लागि स्नातकोत्तर वा सो सरह उत्तीर्ण गरेको एकजना
- (५) अन्य ऐच्छिक विषयको लागि सम्बन्धित विषयमा स्नातकोत्तर वा सो सरह उत्तीर्ण गरेको दुईजना

- (६) विज्ञान मूल विषय लिई स्नातक तह वा सो सरह उत्तीर्ण गरेको एकजना
- (७) अन्य विषयमा स्नातक तह वा सो सरह उत्तीर्ण गरेको दुईजना ।
३. प्रारम्भिक बाल शिक्षा देखि दश कक्षासम्म सञ्चालन भएको विद्यालयमा खण्ड (ख) र खण्ड (ग) को उपखण्ड (१) बमोजिमको दरबन्दी रहनेछ ।
४. प्रारम्भिक बाल शिक्षा देखि बाह्र कक्षासम्म सञ्चालन भएको विद्यालयमा खण्ड (ख) र खण्ड (ग) को क्रमसंख्या (२) बमोजिमको दरबन्दी रहनेछ ।
- द्रष्टव्य: (१) खण्ड (ख) को क्रमसंख्या (१) देखि (४) सम्मका कम्तीमा एक एक जना शिक्षक नियुक्ति नभएसम्म एउटै विषयमा एक भन्दा बढी शिक्षक नियुक्ति गरिने छैन ।
- (२) खण्ड (ग) को उपखण्ड १ को क्रमसंख्या (१) देखि (४) सम्मका कम्तीमा एक एक जना शिक्षक नियुक्ति नभएसम्म एउटै विषयमा एक भन्दा बढी शिक्षक नियुक्ति गरिने छैन ।
- (३) खण्ड (ग) को उपखण्ड २ को क्रमसंख्या (१) देखि (७) सम्मका कम्तीमा एक एक जना शिक्षक नियुक्ति नभएसम्म एउटै विषयमा एक भन्दा बढी शिक्षक नियुक्ति गरिने छैन ।
- (४) शिक्षक नियुक्तिको लागि आवश्यक पर्ने तालिम प्रचलित कानून बमोजिम हुनेछ ।
- (५) हाल विद्यालयमा उपरोक्तानुसारका विषयका योग्यता भन्दा कम योग्यता भएका स्थायी शिक्षक रहेछन् भने त्यस्ता शिक्षक पदबाट नहटेसम्म साविक बमोजिमकै योग्यता भएका शिक्षकबाट अध्यापन हुने ।
- (६) उल्लिखित दरबन्दी भित्र प्रधानाध्यापकको पद समेत समावेश रहनेछ ।

**अनुसूची-१३**  
**(नियम ५७ को उपनियम (११) सँग सम्बन्धित)**  
रमाना – पत्र

पत्र संख्या:

मिति:

श्री .....

..... ।

त्यस विद्यालयमा सरुवा हुनु भएका श्री .....लाई निजको विवरण सहितको रमानापत्र दिई त्यस विद्यालयमा हाजिर हुन पठाइएको व्यहोरा अनुरोध गर्दछु ।

१. शिक्षक वा कर्मचारीको नाम, थर :

२. संकेत नम्बर :

३. साविक :

(क) तह :

(ख) श्रेणी :

(ग) पद :

(घ) शिक्षक भए विषय :

(ङ) विद्यालय :

४. सरुवा भएको: (क) निर्णाय मिति : (ख) सरुवा गर्ने कार्यालय :

(ग) तह :

(घ) श्रेणी :

(ङ) पद :

(च) विषय

(छ) विद्यालय :

५. वरबुझारथ सम्बन्धी विवरण:

गरेको

नगरेको

६. रमाना हुने मिति : .....

७. रमानापत्रको मिति सम्म खर्च भएका बिदा :

(क) भैपरी आउने र पर्व बिदा दिन ।

(ख) विरामी बिदा दिन ।

(ग) प्रसुती बिदा बिदा दिन ।

(घ) प्रसुती स्याहार बिदा पटक ।

(ङ) अध्ययन बिदा दिन ।

(च) असाधारण बिदा दिन ।

(छ) वेतलवी बिदा दिन ।

८. रमानापत्रको मितिसम्म संचित बिरामी बिदा :..... दिन ।
९. विद्यालयमा रुजू हाजिर भएको दिन :
१०. खाइपाई आएको मासिक(क) तलब : (ख) वृद्धि रु तलब :
११. तलब भुक्तानी लिएको अन्तिम मिति :
१२. कर्मचारी संचयकोष कट्टी रकम :
१३. भुक्तानी लिएको उपचार खर्चको रकम : मिति :
१४. तलववृद्धि हुन सुरु भएको सुरु मिति :
१५. नागरिक लगानी कोषकट्टी रकम :
१६. आयकर कट्टी रकम :
१७. (क) सावधिक जीवन बीमा कोषमा जम्मा भएको साल.....महिना..... गते....  
(ख) सावधिक जीवन बीमावापत वार्षिक प्रिमियम तिरेके साल.....महिना... गते ....
१८. चाडपर्व खर्च लिने चाडको नाम र सो चाड पर्ने तिथि र सम्भावित महिना :
१९. शिशुस्याहार भत्ता लिएको विवरण :

**बोधार्थ :**

- श्री विद्यालय शिक्षक किताबखाना ।  
श्री कर्मचारी संचयकोष ।  
श्री ..... विद्यालय ।  
श्री .....(सम्बन्धित शिक्षक वा कर्मचारी) सरुवा भएको कार्यालयमा हाजिर हुन जानु हुन ।

**अनुसूची-१४**

(नियम ५८ को उपनियम (१) सँग सम्बन्धित)

सरुवा हुन दिइने निवेदन

श्री शिक्षा अधिकृतज्यू  
भूमे गाउँपालिका,  
गाउँ कार्यपालिकाको कार्यालय, रुकुम (पूर्व) ।

**विषय: सरुवा सम्बन्धमा ।**

मलाई निम्न विद्यालयमा सरुवा गरिदिनु हुन निम्न विवरणहरु खुलाई निवेदन गरेको छु ।

शिक्षकको नाम, थर:

स्थायी ठेगाना:

तह र श्रेणी:

हालको विद्यालयको नाम र ठेगाना:

सरुवा भई जान चाहेको विद्यालयको नाम र ठेगाना:

योग्यता र तालिम:

स्थायी नियुक्ति मिति:

हालको जिल्लामा काम गरेको अवधि:

सरुवा माग गर्नु पर्ने कारण:

निवेदकको-

सही:

नाम:

कार्यरत विद्यालय:

मिति:

(१) सरुवा भई जाने विद्यालयको व्यवस्थापन समितिको सहमति

(क) यस विद्यालयका शिक्षक श्री ..... लाई व्यवस्थापन समितिको मिति ..... को निर्णय अनुसार यस विद्यालयबाट सरुवा भई जान सहमति दिइएको छ ।

विद्यालयको छाप

व्यवस्थापन समितिको अध्यक्षको-

सही :

नाम :

विद्यालय :

मिति :

(ख) भूमे गाउँपालिका अन्तर्गतको ..... विद्यालयका शिक्षक श्री ..... लाई सो विद्यालयबाट सरुवा भई जान सहमति दिइएको छ ।

कार्यालयको छाप

प्रमुख प्रशासकीय अधिकृतको

सही :

नाम :

मिति :

(२) सरुवा भई आउने विद्यालयको व्यवस्थापन समिति तथा शिक्षा शाखाको सहमति

(क) ..... विद्यालयका शिक्षक श्री ..... लाई व्यवस्थापन समितिको मिति ..... को निर्णय अनुसार यस विद्यालयमा सरुवा भई आउन सहमति दिइएको छ ।

विद्यालयको छाप

व्यवस्थापन समितिको अध्यक्षको-

सही :

नाम :

मिति :

विद्यालय :

(ख) ..... विद्यालयका शिक्षक श्री ..... लाई यस गाउँपालिकाको ..... विद्यालयमा सरुवा भई आउन सहमति दिइएको छ ।

कार्यालयको छाप

प्रमुख प्रशासकीय अधिकृतको

सही :

नाम :

मिति :

अनुसूची - १५

नियम ८६ को उपनियम (१) सँग सम्बन्धित

विद्यालयको आय व्ययको खाता राख्ने ढाँचा

**विद्यालयले आफ्नो आयव्ययको खाता देहाय बमोजिम राख्नुपर्ने:-**

खाताको नाम	तोकिएको फाराम नं.
१) विद्यालयको बजेट खाता	फा. नं. १
२) आम्दानीको हिसाब खाता	फा. नं. २
३) खर्चको हिसाब खाता	फा. नं. ३
४) नगदी खाता	फा. नं. ४



५)	बैंक खाता	फा. नं. ५
६)	पेशकी खाता	फा. नं. ६
७)	जिन्सी खाता	फा. नं. ७
८)	मासिक आमदानी खर्चको विवरण खाता	फा. नं. ८
९)	शुल्क दर्ता किताब खाता	फा. नं. ९
१०)	वासलात खाता	फा. नं. १०

फा.नं. १  
विद्यालयको बजेट खाता

विद्यालयको नाम :

ठेगाना :

शैक्षिक सत्र..... को बजेट

व्यय					आय					कैफियत
शीर्षक नं.	शीर्षकको नाम	गत शैक्षिक सत्रको व्यय	यस शैक्षिक सत्रको प्रस्तावित व्यय	स्वीकृत रकम	शीर्षकको नं.	शीर्षकको नाम	गत शैक्षिक सत्रको आय	यस शैक्षिक सत्रको प्रस्तावित आय	स्वीकृत रकम	
(१)	(२)	(३)	(४)	(५)	(६)	(७)	(८)	(९)	(१०)	(११)

प्रधानाध्यापकको सही

व्यवस्थापन समितिका अध्यक्षको सही-

द्रष्टव्य :

- (१) शिक्षकको सिलसिलेवार नम्बर लेख्ने
- (२) शिक्षक तलब, मसलन्द, फर्निचर जस्ता खर्चतर्फ भएको शीर्षकको नाम लेख्ने
- (३) नं. २ का शीर्षकहरुमा गत वर्ष भएको खुद खर्च उल्लेख गर्ने
- (४) चालू शैक्षिक सत्रको प्रस्तावित खर्च रकम लेख्ने
- (५) चालू शैक्षिक सत्रको लागि व्यवस्थापन समितिले स्वीकृत गरेको रकमसम्म उल्लेख गर्ने
- (६) आयतर्फको शीर्षकको सिलसिलेवार नम्बर लेख्ने
- (७) सरकारी अनुदान, विद्यार्थी शुल्क (निजीको हकमा) जस्ता अन्य शीर्षकको नाम उल्लेख गर्ने
- (८) गत शैक्षिक सत्रको खुद आम्दानी शीर्षक अनुसार उल्लेख गर्ने
- (९) यस शैक्षिक सत्रको आम्दानीको प्रस्तावित रकम उल्लेख गर्ने
- (१०) स्वीकृत रकम उल्लेख गर्ने (सरकारी अनुदानको रकम स्वीकृत तलब स्केल अनुसार हुनुपर्नेछ)
- (११) अन्य कुनै कुरा भए उल्लेख गर्ने .

फा. नं. २  
आम्दानीको हिसाब खाता

विद्यालयको नाम र ठेगाना

वर्ष.....महिना.....

मिति	विवरण	रसिद नं.	शीर्षक	जम्मा रु.	बैंक दाखिला	कैफियत
(१)	(२)	(३)	(४)	(५)	(६)	(७)

सरकारी अनुदान ..... पढाइ शुल्क ..... यस महिनाको जम्मा .....

द्रष्टव्यः

- (१) आम्दानी भएको मिति उल्लेख गर्ने
- (२) कहाँबाट वा कसबाट प्राप्त भएको उल्लेख गर्ने
- (३) रसिद नं. उल्लेख गर्ने
- (४) कुन शीर्षक बापत प्राप्त भएको हो सोही महलमा लेख्ने र आवश्यकता अनुसार महल बढाउने
- (५) प्राप्त भएको जम्मा रु. उल्लेख गर्ने
- (६) प्राप्त रकम मध्ये बैंक दाखिला भएको रकम उल्लेख गर्ने
- (७) अन्य कुनै कुरा भए उल्लेख गर्ने ।

फा. नं. ३  
खर्चको हिसाब खाता

विद्यालयको नाम :

ठेगाना :

वर्ष :

महिना :

मिति	विवरण	भौचर नं.	तलब भत्ता	कर्मचारी	दरबन्दी बाहिरको शिक्षक	अन्य शीर्षक	जम्मा	कैफियत
(१)	(२)	(३)	(४)	(५)	(६)	(७)	(८)	(९)

यस महिनाको जम्मा

द्रष्टव्यः

- (१) कारोबारको मिति उल्लेख गर्ने
- (२) खर्चको विवरण उल्लेख गर्ने
- (३) भौचर नं. उल्लेख गर्ने
- (४) अनुदान रकम प्राप्त हुने स्वीकृत दरबन्दीभित्रका शिक्षकहरूको तलब भत्ता खर्च रकम उल्लेख गर्ने
- (५) विद्यालयमा कार्यरत कर्मचारीहरूको तलब भत्ता खर्च रकम उल्लेख गर्ने
- (६) अनुदान रकम प्राप्त नहुने दरबन्दी बाहिरको शिक्षकहरूको तलब भत्ता खर्च रकम उल्लेख गर्ने
- (७) आवश्यकताअनुसार मसलन्द, फर्निचर, छपाई, सेवा, दै.भ्र.भ. जस्ता महलहरू खडा गरी रकम उल्लेख गर्ने
- (८) महल ४, ५, ६ र ७ को जम्मा रकम उल्लेख गर्ने
- (९) अन्य कुनै कुरा भए उल्लेख गर्ने .

फा. नं. ४, ५ र ६  
नगदी /बैंक /पेशकी खाता

विद्यालयको नाम:

ठेगाना :

वर्ष :

महिना :

मिति	विवरण	भौचर नं.	डेबिट	क्रेडिट	डेबिट/क्रेडिट	बाँकी	कैफियत
(१)	(२)	(३)	(४)	(५)	(६)	(७)	(८)

द्रष्टव्य :

(क) नगदी खाता प्रयोग गर्दा :

- (१) मिति उल्लेख गर्ने
- (२) छोटकरीमा आम्दानी खर्चको विवरण उल्लेख गर्ने
- (३) भौचर नं. उल्लेख गर्ने
- (४) नगद प्राप्त भएमा उल्लेख गर्ने
- (५) नगद रकम बैंक दाखिला वा खर्च भएमा उल्लेख गर्ने
- (६) महल ७ को बाँकी रकम डेबिट वा क्रेडिट बाँकी के हो रु डेबिट बाँकी भए डे. र क्रेडिट बाँकी भए क्रे.

उल्लेख गर्ने

- (७) बाँकी रकम उल्लेख गर्ने
- (८) अन्य कुनैकुरा भए उल्लेख गर्ने .

(ख) बैंक खाता प्रयोग गर्दा :

- (१) मिति उल्लेख गर्ने
- (२) आम्दानी खर्चको छोटो विवरण र चेक नं. वा बैंक दाखिला भौचर नम्बर उल्लेख गर्ने
- (३) भौचर नम्बर उल्लेख गर्ने
- (४) बैंक दाखिला भएको रकम उल्लेख गर्ने
- (५) बैंकबाट खर्च भएको रकम उल्लेख गर्ने
- (६) बैंकमा डेबिट बाँकी भए डे. र क्रेडिट बाँकी भए क्रे. लेख्ने
- (७) बाँकी रकम उल्लेख गर्ने
- (८) अन्य कुनैकुरा भए उल्लेख गर्ने .

(ग) पेशकी खाता प्रयोग गर्दा :

- (!) मिति उल्लेख गर्ने
- (२) पेशकी लिइएको वा फछ्यौट भएको काम उल्लेख गर्ने
- (३) भौचर नम्बर उल्लेख गर्ने
- (४) पेशकी दिएको रकम उल्लेख गर्ने
- (५) पेशकी फछ्यौट भएको रकम उल्लेख गर्ने
- (६) बाँकी पेशकी डेबिट बाँकी भए डे. र क्रेडिट भए क्रे. उल्लेख गर्ने
- (७) पेशकी बाँकी रकम उल्लेख गर्ने
- (८) अन्य कुनै कुरा भए उल्लेख गर्ने .

फा. नं. ७

जिन्सी खाता

विद्यालयको नाम

ठेगाना :

वर्ष :

महिना :

मिति	विवरण	एकाई	मूल्य	आम्दानी	खर्च	बाँकी	कैफियत
(१)	(२)	(३)	(४)	(५)	(६)	(७)	(८)

जम्मा

द्रष्टव्यः

- (१) मिति उल्लेख गर्ने,
- (२) सामानको नाम, प्राप्त वा खर्चको छोटो विवरण उल्लेख गर्ने
- (३) एकाइमा गोटा, थान, दर्जन आदि उल्लेख गर्ने
- (४) सामानको प्रति इकाई दर उल्लेख गर्ने
- (५) प्राप्त सामानको परिमाण उल्लेख गर्ने
- (६) खर्च भएको सामानको परिमाण उल्लेख गर्ने
- (७) बाँकी सामानको परिमाण उल्लेख गर्ने
- (८) अन्य कुनै कुरा भए उल्लेख गर्ने

फा. नं. ८  
मासिक आम्दानी खर्चको विवरण खाता

विद्यालयको नाम:

ठेगाना :

वर्ष :

महिना :

व्यय    आय

शीर्षक नं.	शीर्षकको नाम	वार्षिक स्वीकृत रकम	अघिल्लो महिनासम्मको खर्च	यो महिनाको खर्च	जम्मा व्यय रकम	शीर्षक नं.	शीर्षकको नाम	वार्षिक स्वीकृत रकम	अघिल्लो महिनासम्मको आय	यो महिनाको आय	जम्मा
(१)	(२)	(३)	(४)	(५)	(६)	(७)	(८)	(९)	(१०)	(११)	(१२)

जम्मा

बाँकी रकम:-

नगद:-

बैंक:-

द्रष्टव्य :

- (१) फा. नं. १ को व्ययको शीर्षक नं. उल्लेख गर्ने
- (२) फा. नं. १ को व्ययको शीर्षकको नाम उल्लेख गर्ने
- (३) फा. नं. १ को वार्षिक स्वीकृत व्यय रकम उल्लेख गर्ने
- (४) गएको महिनासम्मको सम्बन्धित शीर्षकको खर्च रकम उल्लेख गर्ने
- (५) यो महिनाको सम्बन्धित शीर्षकहरुको खर्च रकम उल्लेख गर्ने
- (६) महल नं. ४ र ५ को जम्मा रकम उल्लेख गर्ने
- (७) फा. नं. १ को आयको शीर्षक नं. उल्लेख गर्ने
- (८) फा. नं. १ को आयको शीर्षक नाम उल्लेख गर्ने
- (९) फा. नं. १ को वार्षिक स्वीकृत आय रकम उल्लेख गर्ने
- (१०) अघिल्लो महिनासम्मको सम्बन्धित शीर्षकको आय रकम उल्लेख गर्ने
- (११) महल नं. १० र ११ को जम्मा रकम उल्लेख गर्ने .
- (१२) बाँकी रकममा आय र व्ययको जम्मा रकमको फरक उल्लेख गर्ने .

शि. म. फा. नं. ९

फा. नं. ९  
शुल्क दर्ता किताब खाता

विद्यालयको नाम

ठेगाना

कक्षा :

वर्ष :

महिना :

रो.नं.	विद्यार्थीको नाम, थर	वैशाख	जेष्ठ	असार	साउन	भाद्र	आश्विन	कार्तिक	मंसिर	पौष	माघ	फागुन	चैत्र

जम्मा

फा. नं. १०  
वासलात खाता

विद्यालयको नाम :

वर्ष..... को आखिरी दिन.....सम्मको

दायित्व	रकम	सम्पत्ति	रकम
१	२	३	४

प्रधानाध्यापक

लेखापाल लेखापरीक्षक

द्रष्टव्यः

- (१) विद्यालयको दायित्व विवरणहरु उल्लेख गर्ने,
- (२) दायित्व रकम उल्लेख गर्ने,
- (३) विद्यालयको चालू अचल सम्पत्तिको विवरण उल्लेख गर्ने,
- (४) सम्पत्तिको रकम उल्लेख गर्ने ।

(ग) बजार अनुगमनसँग सम्बन्धित अनुसूचीहरु

अनुसूची -१

(दफा ८ को उपदफा ४ सँग सम्बन्धित)

श्री भूमे गाउपालिका

विषय:- बजार अनुगमनको मासिक प्रतिवेदन ।

आज मिति २० / / देखि २० / / सम्म निम्न स्थानहरूमा बजार अनुगमन गर्दा निम्नानुसार

देखिएको व्यहोरा अनुरोध छ ।

सि.नं.	अनुगमन गरिएको स्थान	अनुगमन गरिएको क्षेत्र/प्रकृति/वस्तुहरू	अनुगमनको विवरण (परिणाम, अवस्था र अन्य कुरा) व्यवसायिक प्रतिष्ठा संस्था	सामानको जफत/बरामदी नाम/परिमाण	नष्ट गरिएको वस्तु/परिमाण नाम परिमाण	सिलबन्दी गरिएको मात्रा/संख्या	गरिएको नमुना संकलन मात्रा/संख्या	कैफियत

**बोधार्थ:**

श्री संयोजकज्यू

उपभोक्ता हित संरक्षण समिति ।

### अनुसूची -२

(दफा ९ सँग सम्बन्धित)

(अ) अनुगमन गरिने वस्तुको वर्गिकरण: बजार अनुगमनको क्रममा विभिन्न उपभोग्य वस्तु तथा सेवाको अनुगमन गर्नु पर्ने भएकाले उपभोग्य वस्तु तथा सेवाको निम्नानुसार वर्गिकरण गरिएको छ ।

समूह “क” -खाद्यान्न माछा/मासुजन्य/तरकारी फलफूल/दैनिक उपभोग्य

(१) खाद्यान्न तथा खाद्य पदार्थहरू नून, चिनी, चिया, कफी, मह, प्रशोधित पानी आदि ।



- (२) अप्रशोधित, अर्धप्रशोधित वा प्रशोधित खाद्य पदार्थहरू,
- (३) प्रशोधित खाद्य पदार्थ उत्पादन गर्न प्रयोग गरिने कच्चा पदार्थ,
- (४) खाद्य पदार्थ उत्पादन गर्ने उद्योग,
- (५) खाद्य पदार्थ विक्री वितरण गरिने विक्रीस्थल र भण्डारगृह वा संचय स्थल,
- (६) खाने तेल, घिउ (वनस्पती घिउ समेत),
- (८) दुध तथा दुग्ध पदार्थहरू र दुध प्याकिङ्ग गर्न प्रयोग हुने प्लाष्टिक पाउचहरू,
- (९) माछा, मासु, अण्डा,
- (१०) मसलाजन्य पदार्थहरू (जिरा, मरिच, अदुवा, लसुन, धनिया, बेसार, ज्वानो, मेथी, ल्वाङ, सुकुमेल, अलैंची, दाल्चिनी र खुर्सानी लगायतका मसलाको रूपमा उपभोग गरिने पदार्थहरू)

### समूह “ख” औषधी एवं स्वास्थ्य सेवा

- (१) औषधी तथा औषधीजन्य पदार्थहरू (पशुपंक्षी औषधी तथा जडिबुटीमा आधारित औषधी समेत),
- (२) औषधी उत्पादन गर्ने उद्योग तथा विक्री वितरण गरिने स्थल,
- (३) अस्पताल, नर्सिङहोम, क्लिनिक आदि स्वास्थ्य सेवा प्रदायक सस्थाहरू ।

### समूह “ग” रासायनिक मल/विषादी/विउ बिजन/कृषि औजार:

- (१) पशुपंक्षी आहार र त्यसमा प्रयोग हुने कच्चा पदार्थहरू समेत,
- (२) रासायनिक मल, विषादी, विउविजन, कृषि औजारहरू,

### समूह “घ”इन्धन:

- (१) इन्धन भण्डारण, पेट्रोलियम पदार्थको नापतौल, गुणस्तर मूल्य तथा मापदण्डहरूको परिपालना,

### समूह “ड” निर्माण सामाग्री:

(१) ढुङ्गा, इटा, गिट्टी, बालुवा लगायतका निर्माण सामाग्री तथा सोसँग सम्बन्धित उद्योग, भण्डारण स्थल र बिक्री वितरण स्थल ।

### समूह “च” शैक्षिक सामाग्री:

(१) पाठ्य सामग्री, स्टेशनरी लगायतका शैक्षिक सामाग्रीहरु ।

(२) शिक्षा निर्देशिका अनुसार विद्यालयहरुको शूलक आदि ।

### समूह “छ” होटल/लज/रेष्टुरा/खाजाघर/चमेना गृह/लज:

(१) होटल/रेष्टुरा/खाजाघर/चमेना गृह/लजको सरसफाइ तथा अन्य व्यवस्थापन

(२) प्रशोधित र अप्रशोधित वस्तुहरुको भण्डारण

(३) होटल, रेष्टुरा तथा मिठाई पसलहरुमा बिक्री हुने पकवान तथा प्याकेजिङ्ग गरी बिक्री हुने खाद्य पदार्थहरु, हल्का पेय पदार्थहरु, मदिराजन्य पदार्थ,

### समूह “ज” सुर्तिजन्य पदार्थ:

(१) सुपारी, पानपराग, सुर्ती, विडी, चुरोट तथा सुर्तिजन्य पदार्थ ।

### समूह “झ” नाप तौल:

(१) ढक, तराजु लगायतका नापतौलमा प्रयोग हुने उपकरणहरु ।

### समूह “ञ” पशुपंक्षी हाट बजार:

(१) पशुपंक्षी हाटबजार तथा बिक्री स्थल ।

### समूह “ट” सौन्दर्य सामाग्री:

(१) विभिन्न प्रकारका सौन्दर्य सामाग्रीहरु

(२) व्यूटि पार्लर/सैलुन आदि ।

### समूह “ठ” विद्युतीय सामानहरु:

- (१) विद्युतीय सामानहरू,
- (२) इलेक्ट्रनिक्स सामानहरू ।

**समूह “ड” रङ्ग/रोगन:**

- (१) विभिन्न कम्पनिका **भवन सम्बन्धि** रङ्ग र रङ्ग रोगन संबन्धी सामाग्रीहरु ।

**समूह “ढ” गरगहना :**

- (१) सुन, चाँदि, हिरा, मोती, जवाहरत तथा सो बाट निर्मित गरगहनाहरूको नापतौल एवं ग'णस्तर ।

**समूह “ण” सवारी साधन**

- (१) ट्याक्सी मिटर शुल्क र रिक्सा, नगरबस आदिको भाडा आदि ।

- समूह “त” अन्य:** (१) अन्य उपभोग्य वस्तुहरूको उत्पादन स्थल, प्रशोधन स्थल, ढुवानीको अवस्था, विक्री स्थलहरू,

**(आ) अनुगमन गरिने सेवाको विवरण:**

- (१) व्यापारिक सेवा
- (२) संचार सेवा,
- (३) स्थल यातायात तथा हवाई सेवा,
- (४) विद्युत सेवा,
- (५) खानेपानी सेवा,
- (६) विज्ञापन सेवा अन्य उपभोग्य सेवाहरू,
- (७) स्वास्थ्य सेवा,
- (८) शिक्षा सेवा,
- (९) वित्तिय सेवाहरु ।



अनुसूची - ४

(दफा १० सँग सम्बन्धित)

दैनिक बजार अनुगमन फारम

(बजार अनुगमन फारमको प्रमाणित प्रति सम्बन्धित व्यवशायीलाई दिनु पर्नेछ)

मिति:

व्यापारिक प्रतिष्ठानको नाम: श्री

ठेगाना:

प्रोपाइटर वा फर्मधनीको नाम:

फोन नं.:

यस कार्यालयको नेतृत्वमा खटिएको बजार अनुगमन टोलीबाट तपाईंको विक्रीस्थल/गोदाम/उद्योगको निरीक्षण गर्दा निम्न अनुरूपको स्थिति भेटिएकोले देहायअनुसार गर्नु गराउनु हुन निर्देशन दिइएको छ ।

क्र.सं.	विवरण	भएको	नभएको	टोलीबाट दिइएको निर्देशन
१.	मूल्य-सूची			
२.	साइनबोर्ड			
३.	व्यवसायदर्ता/नवीकरण			
४.	नाप तौलको प्रमाण			
६.	लेबलमा खुलाउनु पर्ने कुराहरू स्पष्ट उल्लेख भए/नभएको			
७.	म्याद नाघेको सामाग्री			
८.	स्थायी लेखा (एब्ल) नम्बर/ख्क मा दर्ता			
९.	विक्री बिल दिने प्रक्रिया भए/नभएको			
१०.	खाद्य अनुज्ञा-पत्र (खाद्य उद्योगको लागि)			

११.	मासुको गुणस्तर सन्तोषजनक भए/नभएको			
१२.	मिठाईको गुणस्तर लगायतका पक्षहरू सन्तोषजनक			
१३.	ग्याँसको तौल, मूल्य लगायतका विषय सन्तोषजनक			
१४.	खरिद बिल/नभएको			
१५.	यस अगाडिको निर्देशनमा पालना			
१६.	अन्य कैफियतपूर्ण स्थिति (खुलाउने)			

एक पटक दिइएका निर्देशनहरू पुनः अनुगमन गर्दा पालना नभएको पाइएमा प्रचलित कानून बमोजिम कडा कारवाही हुनेछ ।

निरीक्षण टोली

१. संयोजक श्री .....
२. सदस्यश्री .....
३. सदस्यश्री .....
४. सदस्यश्री .....
५. सदस्यश्री.....

.....

मथि उल्लेखित विवरण ठीक छ भनी उत्पादक/बिक्रेताको नाम र सही

प्रतिष्ठानको छाप

**अनुसूची - ५**  
(दफा १४ सँग सम्बन्धित)

**मुचुल्का**

..... जिल्ला .....गाउँपालिका वडा नं. .... टोल.....मा खडा गरेको घटनास्थल  
/बरामदी/खानतलासी/शिलछाप लगाएको मुचुल्का:-

१. उजुरी वा सूचनाको छोटकरी विवरण:-

२. चार किल्ला सहित खानतलासी/बरामदी गरिएको चिज वस्तुको नमुना तथा ठाउँको विवरण:-

३. बरामद भएको सामान/दसीको विवरण/शिलछाप गरिएको विवरण:-

(क)

(ख)

(ग)

(घ)

(ङ)

४. खानतलासी/बरामदी भएको देखे बमोजिम सहि छाप गर्ने साक्षी:- (नाम, वतन समेत)

(क)

(ख)

(ग)

५. रोहबरमा बस्नेहरूको नाम, थर, उमेर, वतन र सहिछाप:-

(क)

(ख)

(ग)

६. निरिक्षण टालीलेले मेरो उद्योग, गोदाम,पसलमा अनुगमन गर्दा कुनै सामान हिनामिना भएको छैन । माथि प्रकरण ३ मा उल्लेख भएको चिज वस्तु तथा सामानहरू ..... उद्योग, गोदाम,पसलबाट बरामद भएको हो । साथै टोलीले लगाएको सिल थान.....छाप भएको ठिक साँचो हो भनि सहिछाप गर्ने:-

(क)

(ख)

(ग)

७. कार्य तामेली गर्ने:-

(क)

(ख)

(ग)

मिति:-

समय:-

**अनुसूची - ६**

दफा १४ सँग सम्बन्धित

तारेख भरपाई

पक्ष:.....

विपक्ष:जिल्ला ..... गाउपालिका वा न.पा..... वडा नं. .... स्थायी घर  
भई हाल ..... जिल्ला ..... गाउपालिका वा न.पा वडा  
नं.....वस्ने श्री .....का नाती/नातिनीश्री .....का  
छोरा/छोरी वर्ष ..... को .....नामक व्यवसायका  
सञ्चालक श्री ..... सम्पर्क नं. ....।

तारेख

मिति .....साल ..... महिना .... गते ..... रोज दिनको समय .....बजे उपस्थित हुनेछु भनि सही  
छाप गर्ने ।

हस्ताक्षर:

नाम:

मिति..... साल..... महिना..... गते ..... रोज दिनको समय  
.....बजे उपस्थितहुनेछु भनि सही छाप गर्ने ।

हस्ताक्षर:

नाम:

मिति ..... साल ..... महिना ..... गते ..... रोज दिनको समय  
.....बजे उपस्थित हुनेछु भनि सही छाप गर्ने ।

हस्ताक्षर:

नाम:



(त) अनाथ तथा जोखिमयुक्त बालबालिकाको सामाजिक संरक्षणसम्बन्धी अनुसूचीहरू  
अनुसूची - १

(दफा १४ को उपदफा (१) सँग सम्बन्धित)

अनुदान बितरण तालिकाको ढाँचा

चरण	महिना	गर्न पर्ने कार्य	कैफियत
प्रक्रिया सुरु	असोज	रकम, संख्या र अन्तिम नतिजा जानकारी गराउने मिति तय	
सूचना प्रकाशन	कार्तिक	सबै वडाकार्यालय तथा विद्यालयमा समेत	सबैजनाले थाहा पाउने गरी सूचना प्रवाह हुनुपर्ने ।
आवेदन सकलन	मङ्सिर मसान्त सम्म	सबैलाई सहज हुने गरी सङ्कलन गर्ने ।	वडा कार्यालयसँग समन्वय गरी वडास्तरबाट सङ्कलन गर्ने व्यवस्था गर्नुपर्ने । यसका लागि स्थानीय स्तरमा गठित बाल संरक्षण समितिको सहयोग लिन सकिने
छनौट	पुस मसान्त	आवेदनको मूल्याङ्कन तथा छनौट	
गुनासो सुनुवाई	फाल्गुन पहिलो हप्ता	सूची प्रकाशन गरी ७ दिन सम्ममा कसैको केही गुनासो भए राख्न अनुरोध गर्दै सूचना प्रकाशन	
सम्झौता	फागुन महिना भित्र	सम्झौतामा कहिले सम्म कसरी कुन महिना दिइने आदि खुलाउनुपर्ने ।	
कार्यान्वयन	सम्झौता अवधिसम्म		

अनुसूची -२

(दफा १५ को उपदफा (३) सँग सम्बन्धित)

अनाथ तथा जोखिमयुक्त बालबालिकाका लागि सामाजिक सुरक्षा कार्यक्रम आवेदन फारमको ढाँचा

१. बालबालिकाको विवरण:

नाम थर.....लिङ्ग .....उमेर .....

गाउँपालिका/नगरपालिका.....वडा नं.....

जिल्ला ..... प्रदेश .....

विद्यालय ..... कक्षा .....

स्वास्थ्य अवस्था .....

जन्म दर्ता भएको/नभएको

२. बुवाको विवरण

- (१) बुवाको नाम, थर .....
- (२) बुवा नभएको भए सोको कारण : (क) मृत्यु भएको (ख) बेपत्ता (ग) अर्को विवाह गरी गएको (घ) अन्य .....
- (३) बुवाको शारीरिक वा मानसिक अवस्था : (क) मानसिक रोगी (ख) पुर्ण अपाङ्ग (ग) अन्य अवस्था .....

३. आमाको विवरण

- (१) आमाको नाम, थर .....
- (२) आमा नभएको भए सोको कारण : (क) मृत्यु भएको (ख) बेपत्ता (ग) अर्को विवाह गरी गएको (घ) अन्य .....
- (३) आमाको शारीरिक वा मानसिक अवस्था : (क) मानसिक रोगी (ख) पुर्ण अपाङ्ग (ग) अन्य अवस्था .....

४. आमा वा बुवा वा अभिभावक अपाङ्ग भएमा अपाङ्गताको परिचय पत्र भएको/नभएको

✓ अपाङ्गताको प्रकार क ख ग घ

५. अभिभावक/संरक्षकको विवरण:

- ✓ अभिभावक/संरक्षकको नाम, थर .....
- ✓ पूरा ठेगाना .....
- ✓ अभिभावक/संरक्षकको नागरिकता प्रमाण पत्र नम्बर .....

६. पारिवारिक विवरण:

क्र.सं.	परिवारको सदस्यको नाम	नाता	उमेर	पेसा

अनुसूची -३

(दफा १७ को उपदफा (१) सँग सम्बन्धित)

गाउँपालिका र सम्बन्धित अभिभावक वा बालबालिका बीच हुने

सम्झौताको ढाँचा

स्थानीय सामाजिक सुरक्षा प्राप्त गर्ने बालबालिकाको अभिभावक वा बालबालिका स्वयं श्री....., पहिलो पक्ष र कोष व्यवस्थापन समिति, दोस्रो पक्ष बीचमा श्री.....को हितार्थ उपयोग गर्ने गरी मासिक रु. .... का दरले ..... सम्म तपसिल तथा अनाथ तथा जोखिमयुक्त बालबालिकाका लागि सामाजिक सुरक्षा कार्यक्रम सञ्चालन ऐन, २०७५ मा उल्लिखित शर्त बन्देज पालना गरेसम्म अनुदान रकम उपलब्ध गराउने सम्बन्धमा सम्झौता गर्न दुवै पक्ष सहमत भई यस सम्झौतामा हस्ताक्षर गरी एक एक प्रति लियौ दियौ ।

### तपसिल

(क) सम्बन्धित अभिभावकले पालना गर्नुपर्ने शर्त

१. बालबालिकालाई निरन्तर विद्यालय पठाउने ।
२. प्राप्त सहयोगको रकम बालबालिकाको हितको लागि खर्च गर्ने ।
३. बिरामी भएर वा अन्य कारणबाट बालबालिका विद्यालय जान नसकेमा सम्बन्धित विद्यालय र गाउँपालिकालाई लिखित जानकारी दिने ।
४. बालबालिकालाई जोखिमपूर्ण काममा नलगाउने ।
५. अनुगमन समितिलाई सहयोग गर्ने र दिएका सुझाव कार्यान्वयन गर्ने ।
६. बालबालिकाको स्थितिमा कुनै परिवर्तन आए त्यसको जानकारी समितिलाई दिने ।
७. छोरा र छोरीमा भेदभाव नगर्ने ।

(ख) सम्बन्धित समितिले पालना गर्नुपर्ने शर्तहरू

१. यस सम्झौतामा उल्लेखित रकम सम्झौता अवधि भरि वा शर्तको पालना भएसम्म चौमासिक उपलब्ध गराउने,
२. यस कार्यविधि भित्र रही समितिले दिएको सुझाव कार्यान्वयन गर्ने,
३. अनुगमनको क्रममा निर्देशिका अनुसार प्रदान गरीआएको सहयोग रकम रोक्का वा स्थगन गर्नुपर्ने कुनै पनि आधार भेटिएमा सुनुवाईको उचित मौका दिई लिखित रूपमा सम्बन्धित अभिभावक र विद्यालयलाई सूचना दिने,
४. सम्बन्धित अभिभावक र बालबालिकासँग निरन्तर सम्पर्कमा रहिरहनुपर्ने ।

अभिभावक/बालबालिका स्वयंका

तर्फबाट:

नाम थर:.....

नागरिकता नं.....

हस्ताक्षर .....

सञ्चालक समितिको तर्फबाट

नाम थर:.....

दस्तखत:

पद:

संस्थाको छाप :

बालबालिकाको नाम:

ठेगाना

विद्यालयको नाम कक्षा

औठा छाप

इति सम्बत्.....साल.....महिना.....गते.....रोज शुभम् ।

अनुसूची -४

(दफा १७ को उपदफा (३) सँग सम्बन्धित)

अनाथ तथा जोखिमयुक्त बालबालिकाका लागि दिइने सामाजिक सुरक्षा कार्यक्रम परिचय पत्रको ढाँचा

भूमे गाउँपालिका

गाउँपालिकाको कार्यालय

रुकुम (पूर्व) जिल्ला, ५ नं. प्रदेश

परिचय पत्र नं. : .....

नाम थर : .....लिङ्ग : .....उमेर : .....

ठेगाना: गाउँपालिका : ....., वडा नं : .....

जिल्ला : ..... प्रदेश : .....

विद्यालय : ..... अध्ययन गरिरहेको कक्षा : .....

अभिभावकको नाम थर : ..... ना. प्र.प. नम्बर : .....

अभिभावकको ठेगाना : गाउँपालिका : ....., वडा नं : .....

जिल्ला : ..... प्रदेश : .....

बैङ्कमा खाता खोलेको भए,-

बैङ्कको नाम र खाताको किसिम : .....

बैङ्क खाताको नम्बर : .....

रकम पाएको विवरण,-

बुझिलिनेको,-	बुझाउनेको,-
नाम, थर : .....	नाम, थर : .....
दस्तखत : .....	दस्तखत : .....
मिति : .....	मिति : .....
कूल रकम : .....	पद : .....

अनुसूची-५

(दफा २२ सँग सम्बन्धित)

अनाथ तथा जोखिमयुक्त बालबालिकाका लागि सामाजिक सुरक्षा कार्यक्रम

लाभग्राहीहरुको अभिलेख

.....गाउँपालिकाको कार्यालय

.....जिल्ला..... प्रदेश

लाभग्राही नम्बर	लाभग्राहीको नाम थर	अध्ययन गर्ने भए विद्यालय		अभिभावक/संरक्षकको नाम थर	अभिभावक/संरक्षकको नागरिकता नम्बर	ठेगाना
		नाम	कक्षा			

(थ) व्यवसाय दर्तासम्बन्धी फारम तथा अनुसूचीहरु

दफा ४ (क) सँग सम्बन्धित

अनुसूची १

भूमे गाउँपालिका

..... नं. वडा कार्यालय



....., रुकुम (पूर्व)  
५ नं प्रदेश, नेपाल

दर्ता नं.

मिति : .....

व्यवसाय / फर्मको नाम : .....

व्यवसायको नाम : .....

घरधनीको नाम : .....

व्यवसाय रहेको स्थान : .....

व्यवसाय रहेको बाटोको नाम : .....

निवेदकको दुवै  
कान देखिने  
पासपोर्ट साईजको  
फोटो

व्यवसाय रहेको घर नं. :.....

व्यवसायको ईमेल :..... अन्य निकायमा दर्ता भएको छ भने

फोन नं. :..... निकाय.....

स्थायी लेखा नं. :..... दर्ता नं. :..... मिति :.....

क्र. सं.	व्यवसायको प्रकार	व्यवसायको प्रकृति	वडा नं.	दर्ता नं.	टोलको नाम	बाटोको नाम	घर नं.

नोट:- यो प्रमाणपत्र स्थानीय सरकार सञ्चालन ऐन, २०७४ र भूमे गाउँपालिका व्यवसाय दर्ता कार्यविधि, २०७६ तथा संघीय, प्रादेशिक र स्थानीय तहबाट जारी गरेको आदेश निर्देशन र सूचनाको पालना गर्न जारी गरिएको छ ।

.....  
व्यवसायीको दस्तखत

.....  
वडा अध्यक्षको दस्तखत

### प्रमाण-पत्र नवीकरण गरिएको विवरण

नवीकरण मिति	असुली आ.व.	रसिद नं.	दस्तखत	कैफियत

दफा ५ (क) सँग सम्बन्धित

अनूसूची २

श्री.....

..... ।

विषय : व्यवसाय दर्ता गरि पाउँ ।



उपरोक्त सम्बन्धमा भूमे गाउँपालिका वडा नं.....को.....स्थित रहेको.....घर/जग्गामा.....व्यवसाय सञ्चालन गरिरहेको / गर्न इच्छुक रहेको हुँदा तपसिल व्यहोराको व्यवसाय दर्ता गरी पाउँ भनी यो निवेदन पेश गरेको छु ।

### व्यवसायको विस्तृत विवरण

क्र. स.	व्यवसाय धनीको नाम	प्रकार	प्रकृति	नाम	रहेको स्थान	घर नं.	अनुमानित लागत

निवेदकको नाम .....

निवेदकको दस्तखत .....

मिति :.....

(दफा ५ (ख) सँग सम्बन्धित)  
अनूसूची ३

श्री .....

विषय : व्यवसाय नवीकरण गरिपाउँ ।

प्रस्तुत विषयमा.....कार्यालयमा मिति..... दर्ता नं..... मा दर्ता भएको व्यवसाय आ.व.....का लागि नवीकरण गरिपाउँ भनी आवश्यक कागजात संलग्न राखी यो निवेदन पेश गरेको छु ।

व्यवसाय धनीको

नामथर  
ठेगाना  
हस्ताक्षर  
मिति

.....  
(दफा ६ (क) सँग सम्बन्धित)  
अनूसूची ४

श्री .....

विषय : व्यवसाय बन्द गरि पाउँ ।

प्रस्तुत विषयमा.....कार्यालयमा मिति..... दर्ता नं..... मा दर्ता भएको ..... व्यवसाय बन्द गर्नुपर्ने भएकोले उक्त व्यवसाय बन्द गरी पाउँ भनी यो निवेदन पेश गरेको छु ।

व्यवसाय धनीको

नामथर  
ठेगाना

हस्ताक्षर  
मिति

(द) आपतकालीन कार्यसञ्चालन केन्द्र सम्बन्धी अनुसूचीहरू

अनुसूची १  
केन्द्रको कार्यगत संरचना

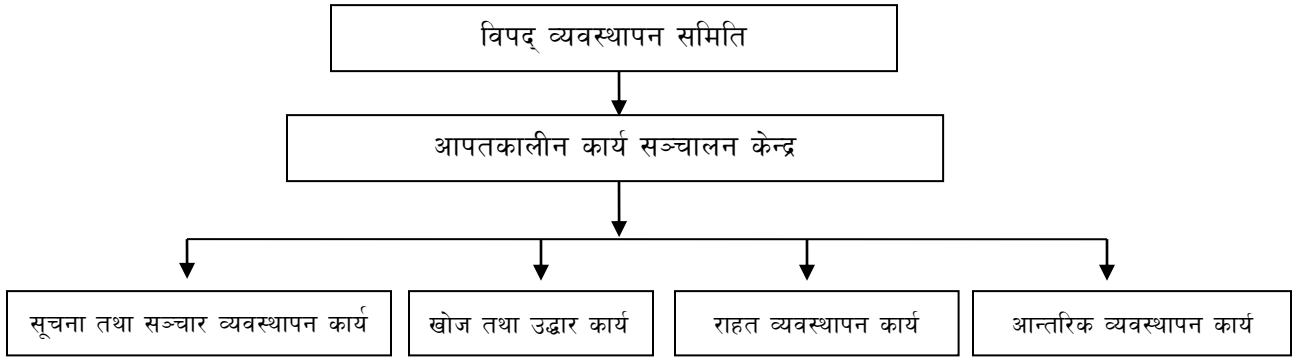

**अनुसुची २**  
**सम्पर्क विवरण**

केन्द्र रहने स्थान	गाउँपालिकाको कार्यालयको हाता वा गाउँपालिकाले तोकेको स्थान
<b>सम्पर्क व्यक्ति</b>	
नाम र पद	
फोन नं. र मोबाइल	
रेडियो कल साइन	
फ्याक्स	
सेटेलाइट फोन	
वेब साइट	
इमेल	
<b>वैकल्पिक सम्पर्क व्यक्ति १</b>	
नाम र पद	
इमेल	
फोन नं. र मोबाइल	
रेडियो कल साइन	
फ्याक्स	
सेटेलाइट फोन	
इमेल	
<b>वैकल्पिक सम्पर्क व्यक्ति २</b>	
नाम र पद	
इमेल	

फोन नं. र मोबाइल	
रेडियो कल साइन	
फ्याक्स	
सेटेलाइट फोन	
इमेल	

अनुसुची ३  
सञ्चार संयन्त्र

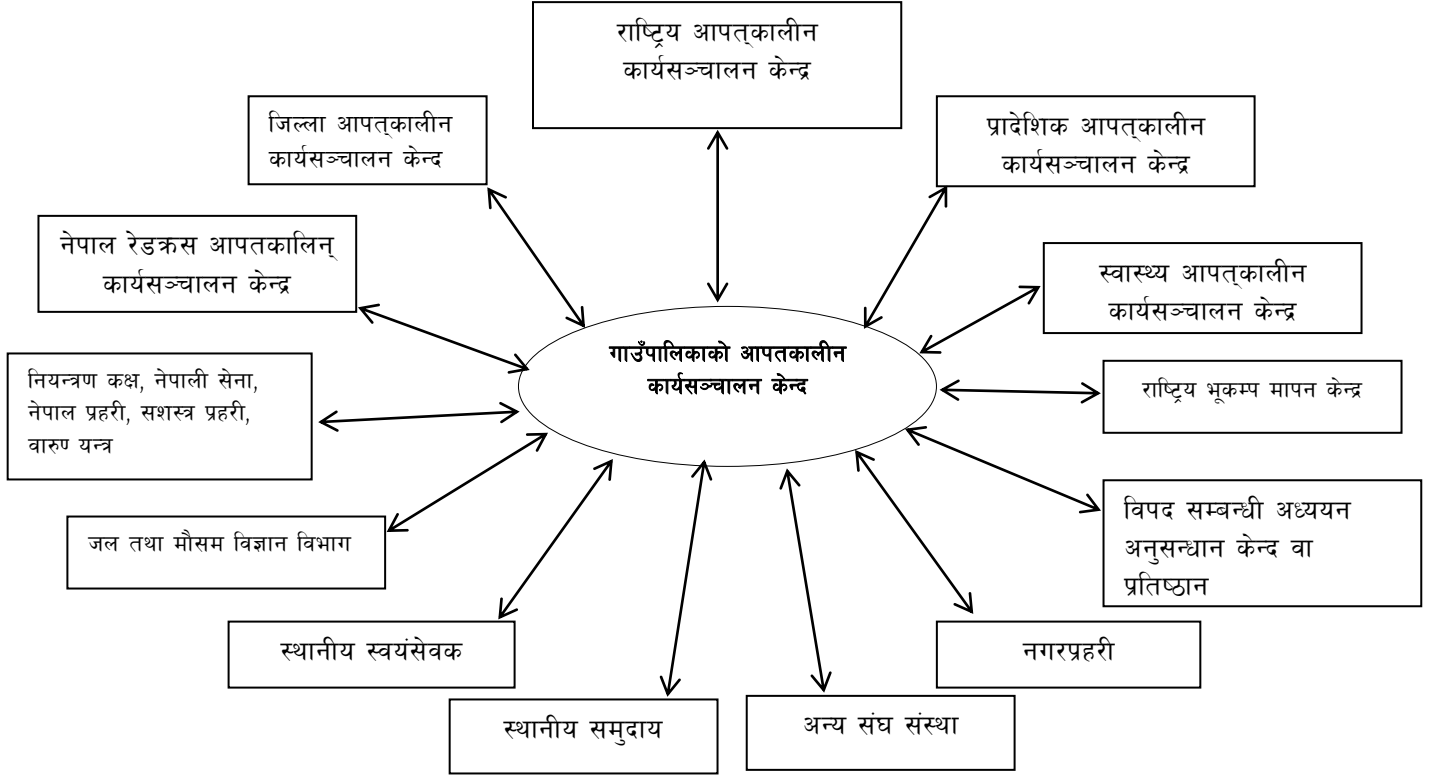

अनुसुची ४  
रेडियोका प्रकार

क्र सं.	रेडियो सेट [Radio set (VHF)]	च्यानल	कैफियत
१	मोटोरोला जीपी ३८० (Motorola Gp 380)	१, २, ३, ४, ५, ६	सिमप्लेक्स (Simplex)

क्र सं.	रेडियो सेट [Radio set (HF)]	च्यानल	कैफियत
१	कोडान (Codan)	१, २	

**अनुसुची ५**  
**सूचनाको प्राथमिकता**

प्राथमिकता क्रम	विपद्को अवस्था	समयसीमा (बढीमा)
१	जीवन खतरामा परेको छ र तत्कालै उद्धार गर्नु आवश्यक छ	१० मिनेट
२	जीवन खतरामा पर्ने सम्भावना छ र शीघ्र उद्धार गर्नु जरुरी छ	२० मिनेट
३	विपद्को प्रभाव उच्च छ र समयमै प्रतिकार्य गर्नु जरुरी छ	३० मिनेट
४	विपद्का दैनिक घटना विवरणहरू	१२ घण्टा

*द्रष्टव्य : प्राथमिकताक्रम १ उच्च र ४ न्यून*



अनुसुची ६

प्रारम्भिक द्रुत सर्वेक्षण प्रतिवेदन फाराम

फारम नं. १ (० देखि २४ घण्टा)

आपतकालीन अवस्था शुरुभएको मिति :

प्रतिवेदन मिति :

प्रतिवेदन तयार गर्ने :

संस्था :

ठेगाना :

टेलिफोन नं. :

जिल्लाको नाम:		गाउँपालिका नाम:					
हाल उक्त क्षेत्रमा प्रभाव पारेको प्रमुख प्रकोप/विपद् (ठीक चिन्ह लगाउने)							
वाढी		महामारी		खडेरी		भूकम्प	
पहिरो		आगलागी		चट्याङ्ग		अन्य	
गाउँपालिका केन्द्र वा राष्ट्रिय लोकमार्गबाट सबैभन्दा बढी प्रभावित वडा को दूरी (पैदल: .....घण्टा/यातायत.....घण्टा )							

क्र. सं.	वडा नं.	प्रकोपको प्रकार	जनसङ्ख्या						प्रभावित परिवार			विस्थापित परिवार		क्षति भएका घरधुरी		आवश्यकता कुन कुन क्षेत्रमा देखिएको छ
			मृत्यु		हराएको		घाइते		घरधुरी	जनसङ्ख्या		घरधुरी	जनसङ्ख्या	पूर्ण	आंशिक	
			पुरुष	महिला	पुरुष	महिला	पुरुष	महिला		पुरुष	महिला					

(क) प्रभावित क्षेत्रमा आधारभूत संरचना तथा सेवाको अबस्था :

क्र.सं	क्षतिको विवरण	सङ्ख्या	क्षति		जम्मा अनुमानित क्षति (मूल्यमा)	सूचना सङ्कलनको लागि अपनाएको प्रक्रिया	कैफियत
			पूर्ण	आंशिक			
१	विद्यालय भवन						
२	पुल तथा सडक						
३	हेल्थपोष्ट/स्वास्थ्य चौकी						
४	सामुदायिक स्रोत केन्द्र						
५	अन्न वाली (विघा/रोपनी )						
६	खेतीयोग्य जमीन (विघा/रोपनी)						
७	घरपालुवा पशु						
८	साना पसल						
९	माछा पोखरी						
१०	सञ्चार						
११	विद्युत						
१२	अन्य						

(ख) उद्धार तथा राहत कार्यमा संलग्न निकाय तथा संस्थाहरु :

कामको विवरण	संस्थाको नाम				

---

तयार गर्नेको हस्ताक्षर

नाम:

पद:

---

स्वीकृत गर्नेको हस्ताक्षर

नाम:

पद:

कार्यालयको छाप:

अनुसुची- ७

बहु-क्षेत्रगत प्रारम्भिक द्रुत लेखाजोखा फाराम,

बहु प्रकोप प्रभावित समुदायको लागि

# (Multi-Cluster Initial Rapid Assessment (MIRA))

१.लेखाजोखा गर्ने समूहको विवरण			
१.१ संलग्न संस्थाहरु/संलग्न टोलीका सदस्यहरु :		१.२ निरीक्षण अवधि	
		<u>देखि</u>	<u>सम्म</u>
१.३ टोली प्रमुखको नाम		१.४ सम्पर्क विवरणहरु: टेलिफोन : ई मेल :	

२. भौगोलिक विवरण							
२.१ जिल्लाको नाम:				२.२ गाउँपालिकाको नाम:			
२.३ वडा नं:				२.४ प्रभावित क्षेत्रको नाम: GPS वा P-कोड:			
२.५ वडाको उचाई (समुद्र सतहदेखि):				२.६ वडाको अक्षांश (Latitude)		२.७ वडाको देशान्तर (Longitude)	
२.८ प्रमुख प्रकोप/विपद् (ठीक चिन्ह लगाउने)							
२.८.१		२.८.२		२.८.३		२.८.४	
वाढी		महामारी		खडेरी		भूकम्प	
२.८.५		२.८.६		२.८.७		२.८.८	
पहिरो		आगलागी		चट्याङ्ग		अन्य	
२.९ गाउँपालिकाको नक्सा प्रयोग गरी विपद्बाट प्रभावित वडा तथा समुदायको अवस्था निम्न आधारमा वर्गीकरण गर्ने							
२.९.१. अति प्रभावित वडा/समुदाय (ज्यादै ठूलो प्रभाव):							
२.९.२. बढी प्रभावित वडा/समुदाय (बढी प्रभाव):							
२.९.३. सामान्य प्रभावित वडा/समुदाय (मध्य प्रभाव):							
२.९.४. कम प्रभावित वडा/समुदाय (कम प्रभाव):							
२.९.५. प्रभावित नभएको वडा/समुदाय (प्रभाव नपरेको):							
२.१० सोही नक्सामा सडक यातायातको पहुँच नभएको प्रभावित वडा/समुदाय इंगित गर्ने :							
२.११ सोही नक्सामा आन्तरिक रूपमा विस्थापित परिवारको अस्थायी स्थान इंगित गर्ने :							

२.१२ सोही नक्सामा यातायातको महत्वपूर्ण पूर्वाधारहरु (बाटो, पुल, विमानस्थलजस्ता भौतिक संरचना) क्षति भएको नभएको इंगित गर्ने
२.१३ सोही नक्सामा संभावित सुरक्षा चुनौतीहरु (डकैति, अन्य समूह,आदि) को विषय इंगित गर्ने
२.१४ गाउँपालिका/नगरपालिकाका केन्द्र वा राष्ट्रिय लोकमार्गबाट सबैभन्दा बढी प्रभावित वडा/समुदायको दूरी (पैदल: .....घण्टा/यातायत: .....घण्टा )

**३. गाउँपालिकाका तहमा विचार पुन्याउनु पर्ने तथ्यांकहरु ( (स्वास्थ्य शाखाबाट सूचनाहरु संकलन गर्नुपर्ने)**

३.१ स्वास्थ्य सेवाको अवस्था						
स्वास्थ्य सुविधाका किसिम	भवनहरु		पर्याप्त जनशक्ति( दरबन्दी)		पहुँच	
	जम्मा सङ्ख्या	जम्मा क्षति सङ्ख्या	छ	छैन	छ	छैन
३.१.१ स्वास्थ्य चौकी						
३.१.२ उपस्वास्थ्य चौकी						
३.१.३ प्राथमिक उपचार केन्द्र						
३.१.४ अस्पताल						
३.१.५ गाउँघर क्लिनिक						

**४. जनसङ्ख्या विवरण (लेखाजोखाको क्रममा वडा तहबाट संकलित सूचना )**

४.१ वडाको जम्मा जनसङ्ख्या	
४.२ समान्यतया जम्मा प्रभावित सङ्ख्या	
४.३ विपद्का कारणले बास नभएका जम्मा घरधुरी सङ्ख्या	

४.४ महिला घरमूली हुने घरधुरी सङ्ख्या					
४.५ सुत्केरी / दुध खुवाउँदै गरेका महिलाहरुको सङ्ख्या					
४.६ अति प्रभावित जनसङ्ख्या	महिला	पुरुष	जम्मा	बालक	बालिका
४.६.१ विपद्का कारण मृत्यु हुनेहरुको सङ्ख्या					
४.६.२ विपद्का कारण घाइते हुनेहरुको सङ्ख्या					
४.६.३ विपद्का कारण बेपत्ता हुनेहरुको सङ्ख्या					
४.७ प्रभावित समूह वा संकटापन्न समूह	महिला	पुरुष	जम्मा		
४.७.१ ६० वर्ष भन्दा माथिका वृद्धवृद्धा					
४.७.२ ६० वर्ष भन्दा माथिका एकल वृद्धवृद्धा					
४.७.३ १८ वर्ष भन्दा मुनिका किशोर किशोरी					
४.७.४ अपाङ्गता भएका व्यक्तिहरु					
यदि अन्य थप केही भएमा					

नोट: प्रश्न नं ५ देखि १५ सम्म Cluster संग सम्बन्धित सूचना लक्षित समूह छलफल र समुदायको मुख्य सरोकारवाला व्यक्तिहरुको अन्तर्वार्ताबाट गर्न सकिन्छ ।

<b>५. आवास तथा गैह्र खाद्य समग्रीहरु</b>	
५.१ वडा तहमा लेखाजोखा गरिएको जम्मा घरधुरी संख्या	



५.२ घरहरु कुन अवस्थामा क्षति भएका छन् (घरधूरी सङ्ख्या )?	
५.२.१ पूर्ण रूपमा क्षति भएको घर जम्मा सङ्ख्या (जहाँ बसोवास योग्य छैन)	
५.२.२ आंशिक रूपमा क्षति भएका जम्मा घर सङ्ख्या (तत्काल बस्नका लागि सुरक्षित नभएको)	
५.२.३ सामान्य क्षति भएको जम्मा घर सङ्ख्या (सामान्य मर्मतसंभार आवश्यक पर्ने)	
५.३ के सामुदायिक आश्रयस्थलमा सरसफाई तथा पानीको व्यवस्था उपलब्ध छन् ?	
५.३.१ <input type="checkbox"/> छ	५.३.२ <input type="checkbox"/> छैन
५.४ यदि छ भने प्रभावित वडा अथवा वडाको वरिपरि कति क्षमताका सामुदायिक भवनमा प्रभावितहरुलाई राख्न सक्ने गरी उपलब्ध छन् ? (आश्रयस्थलको लागि)	कति सङ्ख्यामा आश्रय दिन सकिन्छ ?
५.४.१ समुदायिक भवन (कति सङ्ख्यामा आश्रय दिन सकिन्छ)	
५.४.२ अन्य परिवार <b>Host Family</b> (कति सङ्ख्यामा आश्रय दिन सकिन्छ)	
५.४.३ अन्य (कति सङ्ख्यामा आश्रय दिन सकिन्छ)	

५.५ प्रभावित समुदायको लागि तत्कालै आवश्यक गैरखाद्य सामग्रीहरू (वडा स्तरीय अनुमानित सङ्ख्या)	
विवरण	अनुमानित सङ्ख्या
५.५.१ तारपोलिन(त्रिपाल)	
५.५.२ बल्यांकेट/ कम्बल	
५.५.३ खाना पकाउने भाडाकुँडा	
५.५.४ लुगाफाटा/ओछ्याउने कूरा	
५.५.५ गैहखाद्य राहत सामग्री किट	
५.५.६ आपतकालीन आवासका लागि सामग्रीहरूको किट	
५.५.७ अन्य (खुलाउनुस)	
५.६ आश्रयस्थलको लागि आवश्यक स्थानीय श्रोत साधनहरू	
५.६.१ बाँस	<input type="checkbox"/> छ <input type="checkbox"/> छैन
५.६.२ काठ	<input type="checkbox"/> छ <input type="checkbox"/> छैन
५.६.३ फलाम वा डण्डी वा <b>RCC Piller</b>	<input type="checkbox"/> छ <input type="checkbox"/> छैन
५.६.४ अन्य (खुलाउनुस)	<input type="checkbox"/> छ <input type="checkbox"/> छैन
यदि अन्य थप केही भएमा	

६. घरेलु खाद्य सुरक्षा	
६.१ कति प्रतिशत घरधुरीले कति प्रतिशत आफ्नो खाद्यान्न भण्डारण नोक्सान भएको छ ?(उदाहरण ४० प्रतिशत घरधुरीले १०० प्रतिशत )	
खाद्यान्न भण्डार नोक्सान प्रतिशत	छलफल गरिएका घरधुरीको प्रतिशत
६.१.१ २० प्रतिशत खाद्यान्न भण्डार नोक्सान	

६.१.२ ५० प्रतिशत खाद्यान्न भण्डार नोक्सान	
६.१.३ ७५ प्रतिशत खाद्यान्न भण्डार नोक्सान	
६.१.४ १०० प्रतिशत खाद्यान्न भण्डार नोक्सान	
६.२ के खाना पकाउनको लागि समुदायसंग ईन्धन छ ?	
६.२.१ छ <input type="checkbox"/> , यदि छ भने कस्ता प्रकारका ईन्धन प्रयोग भएका छन् ?	
६.२.१.१ दाउरा <input type="checkbox"/>	६.२.२ छैन <input type="checkbox"/>
६.२.१.२ कोइला <input type="checkbox"/>	
६.२.१.३ मट्टितेल <input type="checkbox"/>	
६.२.१.४ ग्यास <input type="checkbox"/>	
६.२.१.५ बायो ग्यास <input type="checkbox"/>	
६.२.१.६ अन्य <input type="checkbox"/>	
६.३ खाद्य सुरक्षाको दृष्टिकोणले कुन समूह बढी संकटापन्न अवस्थामा छन् ?	६.३.१ बालबालिका <input type="checkbox"/> ६.३.२ जेष्ठ नागरिक घरमूलि भएका घरधूरी <input type="checkbox"/> ६.३.३ महिला घरमूलि भएका घरधूरी <input type="checkbox"/> ६.३.४ अपाङ्गता भएका घरधूरी <input type="checkbox"/> ६.३.५ अन्य -खुलाउनुस) <input type="checkbox"/>
६.४ के बजारसम्म पुग्न सकिन्छ र बजार खुलेका छन् ?	
६.४.१ छ <input type="checkbox"/> ६.४.२ छैन <input type="checkbox"/>	
यदि छन् भने कति टाढाका बजार सुचारू छन् ?/यदि छैन भने कारण उल्लेख गर्नुहोस ?	
६.५ कति घरपालुवा जनावरहरु क्षति भएका छन् ?	छलफल गरिएका घरधूरीको प्रतिशत
६.५.१ पशु-गाई <input type="checkbox"/> गोरु <input type="checkbox"/> भैसी <input type="checkbox"/>	

६.५.२ बाखा/भेंडा	
६.५.३ बंगूर	
६.५.४ पंक्षि -हाँस <input type="checkbox"/> कुखूरा <input type="checkbox"/>	
६.५.५ अन्य ..... <input type="checkbox"/>	
६.६ घरपालुवा जनावरहरुको लागि आश्रयस्थलको व्यवस्था	
६.६.१ छ <input type="checkbox"/>	६.६.२ छैन <input type="checkbox"/>
६.७ माहामारी फैलने सम्भावना (घरपालुवा जनावरहरुबाट) कस्तो छ ?	
६.७.१ छ <input type="checkbox"/>	६.७.२ छैन <input type="checkbox"/>
यदि अन्य थप केही भएमा	

### ७. पानी तथा सरसफाइ

७.१ पानीको आपूर्ति व्यवस्था

७.१.१ कति प्रतिशत प्रभावित जनसङ्ख्याले शुद्ध पिउने पानीमा पहुँच छ ? पानीको उपलब्धता (दैनिक १५ लिटर /प्रतिव्यक्ति/प्रति दिन)

..... प्रतिशत

७.१.२ पिउने पानीको प्राथमिक स्रोत

चालु अवस्थामा

प्रतिशत

छ

छैन

७.१.२.१ खुल्ला कुवा

७.१.२.२ टयुववेल/हाते पम्प

७.१.२.३ झरना

७.१.२.३ खोला

७.१.२.४ पोखरी

७.१.२.५ खोला/नदी			<input type="checkbox"/>
७.१.२.६ पानीट्याङ्कीबाट वितरण			<input type="checkbox"/>
७.१.२.७ पाइप खानेपानी प्रणाली			<input type="checkbox"/>
७.१.२.८ अन्य			<input type="checkbox"/>
७.१.३ पानीको स्रोतको अवस्था			
७.१.३.१ चालु <input type="checkbox"/> ७.१.३.२ बिग्रिएको (मर्मतसम्भार गरेर प्रयोग गर्न सकिने) <input type="checkbox"/>			
७.१.३.३ प्रदूषित भएको <input type="checkbox"/> ७.१.३.४ पूर्ण क्षति भएको <input type="checkbox"/>			
७.१.३.५ धमिलो पानी <input type="checkbox"/>			
७.१.४ पानीको वैकल्पिक व्यवस्था छ ? छ <input type="checkbox"/> छैन <input type="checkbox"/>			
यदि छ भने			
७.१.४.१.१ प्रभावित समुदाय देखि कति दूरीमा छ .....			
७.१.४.१.२ स्रोत, ठाउँ र पानी गुणस्तरको सफापन वा धमिलोपनको अवस्था .....			
७.१.४.१.३ न्यूनतम शुद्ध पानी वितरणका लागि अन्य आवश्यक पर्ने सुविधाहरू (भौतिक सामग्रीहरू) .....			
७.१.४ प्रभावित परिवारसँग खानेपानी भण्डारणको लागि प्रयोग गर्न घरपरिवारमा विको भएको भाँडो उपलब्ध छ कि छैन ?			
७.१.५.१ छ <input type="checkbox"/> ७.१.५.२ छैन <input type="checkbox"/>			
७.२ सरसफाइ सम्बन्धी सुविधा			
७.२.१ कति प्रतिशत प्रभावित समुदायको सरसफाई सेवामा उपयोगी पहुँच छ (जस्तै शौचालय)?.....%			
प्रतिशत			
पृष्टि गर्ने स्रोतहरू: स्थानीय निकाय र सेवादाताहरूसँग अन्तर्वार्ता आदि । संभव भएमा समुदायबाट पृष्टि गर्ने र अवलोकन पनि गर्ने ।			
७.२.१ कति परिवारको लागि सरसफाइका सामग्रीहरू (साबुन, रुमाल वा तौलिया, न्यापकिन आदि) को आवश्यकता छ ? .....परिवार सङ्ख्या			

यदि अन्य थप केही भएमा

#### द. संरक्षण

द.१ विस्थापित समुदायको अनुमानित सङ्ख्या ?

द.२ विस्थापित समुदायहरुबढि भएको (स्थान)

द.३ अभिभावक विहिन विस्थापित बालबालिकाको सङ्ख्या ?

बालक:

बालिका:

द.४ प्रभावित स्थलमा परिवारको दर्ता प्रक्रिया छ ?

द.४.१ छ

द.४.२ छैन

द.४.३ यदि छ भने कसले सहयोग गर्दै छ ?

द.५ हालको अवस्थामा (विपद् पश्चात) संकटापन्न समूहको मुख्य सरोकारको विषयहरु के के हुन ?

बढी संकटापन्न समूह	आश्रय स्थलमा सुरक्षा	खाना /पान ी	स्वास्थ्य य/शि क्षा	शारीरिक सुरक्षा/हिं सा रहित SGBN	मानसिक सहयोग	बाल श्रम/ वेचविख न	अन्य SGB N
द.५.१ ५ वर्ष मुनिका बालबालिका							
द.५.२ ६ देखि १८ वर्ष उमेर समूहका							
द.५.३ किशोर किशोरीहरु (१९ देखि २४ वर्ष)							
द.५.४ वृद्धवृद्धाहरु (६० वर्ष भन्दा माथिका)							
द.५.५ अपाङ्गता भएका व्यक्तिहरु							

८.५.६ गर्भवती/दुध चुसाउँदै गरेका महिला							
८.५.७ अन्य संकटापन्न समूह							
८.६ माथिका संरक्षणका सवालहरुमा सहयोगी निकायहरुको नाम							
यदि अन्य थप केही भएमा							

### ९. पोषण (यदि संभव भए महिला स्वास्थ्य स्वयंसेवक वा स्थानीय स्वास्थ्य कर्मचारीलाई सोध्ने)

९.१ प्रभावित वडामा रहेका गर्भवती र दुध चुसाउँदै गरेका आमाहरुको सङ्ख्या ? (माथिबाट लिन सकिन्छ)

.....

एक वईमुनिका बालबालिकालाई कुन खाना खुवाउने गरिएको छ? (धेरैजसो खुवाउने खाना पहिला उल्लेख गर्ने)

९.२ प्रभावित वडामा तालिम प्राप्त पोषणका परामर्शदाताको सङ्ख्या ? .....

९.३ प्रभावित वडामा कुपोषण भएका बालबालिकाहरुको सङ्ख्या ? .....

९.४ समुदाय स्तरमा पर्याप्तमात्रामा व्यवस्थापन क्षमता छ ? छ  छैन

९.५ भर्खर जन्मेका र ५ वर्ष मुनीका बच्चाहरुलाई कस्तो प्रकारको र कति मात्रामा खाना खुवाउने गरिएको छ ?

उमेर	विपद अघि		विपद पश्चात	
	प्रकार	मात्रा	प्रकार	मात्रा
६ देखि ११ महिना				
१२ देखि ५९ महिना				

९.६ समुदायमा हाल आमाको दूध खुवाउन कम भएको अथवा रोकिएको अवस्था छ ? छ  छैन

९.६.३ यदि छ भने कारण खुलाउनुहोस्:

९.७ आमाका दूध नभएको अवस्थामा के कस्तो खाना खुवाउने गरिएको छ ?

९.७.१ ६ महिना भन्दा कमका बालबालिकाहरुलाई

९.७.१ ६ देखि २४ महिना भन्दा कमका बालबालिकाहरुलाई	
यदि अन्य थप केही भएमा	

१०. स्वास्थ्य	
१०.१ स्वास्थ्य सम्बन्धी प्रमुख समस्या	
१०.१.१ भाडा पखाला	
१०.१.२ आँखाको संक्रमण	
१०.१.३ बान्ता	
१०.१.४ जल विनियोजन	
१०.१.५ सर्पको टोकाई	
१०.१.६ ज्वरो	
१०.१.७ कफ खोकी र ज्वरो (ARI)	
१०.१.८ छालाको सङ्क्रमण	
१०.१.९ चोटपटक	
१०.१.१० वच्चा पाउँदा आमा वा वच्चाको मृत्यु	
१०.१.११ मानसिक विरामी	
१०.१.१२ सरुवा रोग (खुलाउनुस) .....	
१०.१.१३ नसर्ने रोग (खुलाउनुस) .....	
१०.१.१४ अन्य केहि	
१०.२ औषधि तथा औषधिजन्य सामग्रीको उपलब्धता	
१०.२.१ औषधि <input type="checkbox"/> पर्याप्त <input type="checkbox"/> अपर्याप्त	१०.२.२ इक्व्युपमेण्ट तथा सामग्रीहरु (स्ट्रेचर सहित): <input type="checkbox"/> पर्याप्त <input type="checkbox"/> अपर्याप्त



आवश्यकता खुलाउनुहोस् .....	आवश्यकता खुलाउनुहोस् .....
-------------------------------	----------------------------

१०.३ सञ्चालनमा रहेका नजिकैका स्वास्थ्य सुविधाहरू

स्वास्थ्य सुविधाका प्रकार	क्षतिग्रस्त		पर्याप्त कर्मचारी		पहुँच		विद्युत आपूर्ति		खानेपानी आपूर्ति	
	छन्	छैनन्	छन्	छैनन्	छन्	छैनन्	छन्	छैनन्	छन्	छैनन्
१०.३.१ उपस्वास्थ्य / स्वास्थ्य चौकी	<input type="checkbox"/>	<input type="checkbox"/>	<input type="checkbox"/>	<input type="checkbox"/>	<input type="checkbox"/>	<input type="checkbox"/>	<input type="checkbox"/>	<input type="checkbox"/>	<input type="checkbox"/>	<input type="checkbox"/>
१०.३.२ प्राथमिक स्वास्थ्य संस्था	<input type="checkbox"/>	<input type="checkbox"/>	<input type="checkbox"/>	<input type="checkbox"/>	<input type="checkbox"/>	<input type="checkbox"/>	<input type="checkbox"/>	<input type="checkbox"/>	<input type="checkbox"/>	<input type="checkbox"/>
१०.३.३ अस्पताल	<input type="checkbox"/>	<input type="checkbox"/>	<input type="checkbox"/>	<input type="checkbox"/>	<input type="checkbox"/>	<input type="checkbox"/>	<input type="checkbox"/>	<input type="checkbox"/>	<input type="checkbox"/>	<input type="checkbox"/>
१०.३.४ निजी क्लिनिक	<input type="checkbox"/>	<input type="checkbox"/>	<input type="checkbox"/>	<input type="checkbox"/>	<input type="checkbox"/>	<input type="checkbox"/>	<input type="checkbox"/>	<input type="checkbox"/>	<input type="checkbox"/>	<input type="checkbox"/>

१०.४ उक्त स्वास्थ्य संस्थाहरूमा कसले सेवा प्रदान गर्दछ ?

नर्स  डाक्टर  महिला स्वास्थ्य स्वयम् सेविका  पारा मेडिकल

१०.४.५ अरु (खुलाउने)

१०.५ उक्त स्थानमा कुनै माहामारी वा भिन्नै प्रकारको रोग फैलिएको सूचना वा हल्ला छ ?

१०.५.१ छ  ..... (खुलाउने)

१०.५.२ छैन

१०.६ उक्त स्थानमा कुनै कुनै संक्रमण नहुने तत्वहरूको सूचना आएको छ ? (जैविक, रासायनिक, आणविक, विकिरण, विषाक्त वा टोक्सिन)

छ  ..... (खुलाउने)

छैन

यदि अन्य थप केही भएमा

## ११. शिक्षा

१२.१ समुदायमा कक्षा संचालन भईरहेका र विद्यार्थीहरु सहभागी भइरहेको छुन् कि छैनन् ?  छ  छैन

१२.२ समुदायमा विद्यालयको अवस्था कस्तो रहेको छ ?

- पूर्णतः क्षतिग्रस्त, वर्तमान अवस्थाम प्रयोग गर्नु नसकिने
- आंशिक रूपमा क्षति, प्रयोग गर्न नसकिने
- आंशिक रूपमा क्षति, केही मर्मत पश्चात प्रयोग गर्न सकिने
- पानीले घेरिएको र केही मर्मत पछि प्रयोग गर्न सकिने
- प्रभावित नभएको ।

११.१ वडास्तरमा क्षति भएका विद्यालयहरु

११.२ क्षति भएका खानेपानी तथा सरसफाई सुविधाहरुको संख्या

तह	सङ्ख्या	११.२.१ खानेपानी	११.२.२ शौचालय
११.१.१ बाल विकास केन्द्र (ECD)			
११.१.२ १ देखि ८ कक्षा सम्म			
११.१.३ ९ देखि १२ कक्षा सम्म			
११.१.३ उच्च शिक्षा			

११.४ प्रभावित विद्यार्थी र शिक्षकको संख्या (लिङ्गको आधारमा)?

तह	विद्यार्थी		शिक्षक	
	छात्र	छात्रा	पुरुष	महिला
११.३.१ बाल विकास केन्द्र (ECD)				
११.३.२ १ देखि ८ कक्षा सम्म				
११.३.३ ९ देखि १२ कक्षा सम्म				
११.३.३ उच्च शिक्षा				

११.४ समुदायमा प्रभावित विद्यालयहरुको अवस्था ?	संख्या
११.४.१ पूर्ण क्षति भएका विद्यालयहरुको संख्या (प्रयोगमा आउन नसक्ने)	
११.४.२ आंशिक क्षति भएका विद्यालयहरुको संख्या (तत्कालै प्रयोग गर्न असुरक्षित)	
११.४.३ सामान्य क्षति भएका विद्यालयहरुको संख्या (सामान्य मर्मत पछि प्रयोगमा गर्न सुरक्षित)	
११.४.४ डुवान भएका विद्यालयहरुको संख्या जुन केही समय पश्चात प्रयोगमा आउन सक्छ	
११.५ विद्यालय आश्रयस्थलको रूपमा प्रयोग भएका छन् ? छ <input type="checkbox"/> छैन <input type="checkbox"/>	
११.५.१.१ यदि छन भने कति वटा विद्यालयहरु आश्रयस्थलको रूपमा प्रयोग भएको होला ?	
यदि अन्य थप केही भएमा	

१२. आपतकालीन सञ्चार		
१२.१ प्रभावित वडा वा समुदायमा सुरक्षाका लागि कस्ता संचारका माध्यमहरु संचालन अवस्थामा छन् ?		
संचारका माध्यमहरु	सेवाको अवस्था	कैफियत
१२.१.१ रेडियो रुम सेवा २४x७	छ <input type="checkbox"/> छैन <input type="checkbox"/>	
१२.१.२ टेलिफोन	छ <input type="checkbox"/> छैन <input type="checkbox"/>	
१२.१.३ HF/VHF Radio/HAM Radio	छ <input type="checkbox"/> छैन <input type="checkbox"/>	
१२.१.४ स्याटलाइट फोन	छ <input type="checkbox"/> छैन <input type="checkbox"/>	
१२.१.५ ईन्टरनेट	छ <input type="checkbox"/> छैन <input type="checkbox"/>	
१२.२ प्रभावित वडा वा समुदायहरुले प्रयोग गर्ने कस्ता संचारका माध्यमहरु संचालन अवस्थामा छन् ?		

संचारका माध्यमहरु	सेवाको अवस्था	कैफियत
१२.२.१ रेडियो/एफ एम		
१२.२.२ टेलिभिजन		
१२.२.३ मोबाइल फोन		
१२.२.४ टेलिफोन		
१२.२.५ कटवाल		
यदि अन्य थप केही भएमा		

१३. बन्दोबस्ती (Logistic)					
१३.१ के सम्पूर्ण प्रभावित क्षेत्रहरु मानवीय सहयोगको क्षेत्रमा काम गर्ने संघसंस्थाहरुको पहुँचमा छन्?					
१३.१.१ छन् <input type="checkbox"/> १३.१.२ थाहा छैन <input type="checkbox"/> १३.१.३ केही छन् <input type="checkbox"/> १३.१.४ पूरा छन् <input type="checkbox"/>					
यदि प्रभावित क्षेत्र पूर्ण वा आंशिकरूपमा पहुँचमा छन् भने केही विवरण सहित नक्सा संलग्न गर्नु होला					
अनुमानित विस्थापित संख्या जम्मा		१३.१.१ पुरुष		१३.१.२ महिला	
१३.२ विपद् पश्चात लगतै प्रभावित वडाहरुमा के आधारभूत व्यवस्थापनका सुविधाहरु संचालनमा छन् ? ( उपयुक्तमा ठीक चिन्ह लगाउनुस)					
व्यवस्थापन	छैन	थाहा छैन	आंशिकरूपमा संचालन	पूर्ण संचालन	कैफियत
१३.२.१ ईन्धन स्टेशन (Petrol Pump)					
१३.२.२ विद्युत					
१३.२.३ वैकल्पिक उर्जा					
१३.२.४ बाटोको सुविधा					

१३.२.५ यातायातको माध्यम					
१३.२.६ वायु सेवा					
१३.२.७ अन्य					
<p>हेलिकेप्टरको लागि आकस्मिक अवतरण गर्ने स्थानको सम्भावना र अन्य विस्तृत जानकारी भए अलगगै कागजमा संलग्न गर्नुहोला ।</p> <p><b>GPS coding</b> पनि गर्नुहोला ।</p>					
<p>१३.३ विपद् भए लगतै देखि समुदायमा व्यवस्थापन सम्बन्धी मुख्य समस्या के होला ? (उपयुक्तमा ठीक चिन्ह लगाउनुस)</p>					
१३.३.१ हिलो/गिट्टी <input type="checkbox"/>	१३.३.२ पानी बन्द <input type="checkbox"/>	१३.३.३ पहिरो <input type="checkbox"/>	१३.३.४ पुल बिग्रिएको/ भत्किएको <input type="checkbox"/>		
१३.३.५ बाटो संचालनमा नरहेको <input type="checkbox"/>	१३.३.६ इन्धन उपलब्ध नभएको <input type="checkbox"/>	१३.३.७ एयरपोर्टको धावनमार्ग बिग्रिएको <input type="checkbox"/>	१३.३.८ नदी जताततै बगेको <input type="checkbox"/>	१३.३.९ अन्य <input type="checkbox"/>	
<p>सम्भव भए सम्म विस्तृत जानकारीहरु अलगगै कागजमा संलग्न गर्नुहोला</p>					
<p>१३.४ त्यस क्षेत्रमा बिग्रिएका संरचनाहरुको अवस्था कस्तो छ ? (उपयुक्तमा ठीक चिन्ह लगाउनुस)</p>					
सेवा प्रदान गर्नको लागि प्रयोग भएका संरचनाहरु	पूर्ण नष्ट (अब प्रयोगमा आउन नसक्ने)	आंशिक क्षति (तत्काल प्रयोगका लागि असुरक्षित)	केही क्षति ( सामान्य मर्मत पश्चात प्रयोग गर्न सकिने )	क्षति नभए को	कैफियत
१३.४.१ गोदाम घर					
१३.४.२ सरकारी भवनहरु					
१३.४.३ व्यक्तिगत भवनहरु					
१३.४.४ व्यापारिक भवनहरु					
१३.४.५ इन्धन स्टेशनहरु					

१३.४.६ उद्योग कारखाना भवनहरु					
१३.४.७ विद्युत स्टेसनहरु र ट्रान्समिसनहरु					
१३.४.८ विमानस्थल ( एयरपोर्ट)					
१३.४.९ हेलिकप्टर राख्ने स्थान					
१३.४.१० अन्य					
सम्भव भएसम्म विस्तृत जानकारीहरु अलग्गै कागजमा संलग्न गर्नुहोला					
यदि अन्य थप केही भएमा					

१४. आश्रय स्थल समन्वय तथा व्यवस्थापन (Camp Coordinaton and Managment )			
१४.१ वडा स्तरको अनुमानित विस्थापित संख्या	१४.१.१ पुरुष		१४.१.२ महिला
१४.२ वडा स्तरको विपद प्रभावित विस्थापित संख्या	महिला	पुरुष	जम्मा
१४.२.१ ५ वर्ष मुनिका बालबालिका			
१४.२.२ ५ वर्षदेखि १८ वर्ष सम्मका			
१४.२.३ ६० वर्ष भन्दा माथिका वृद्धवृद्धा			
१४.२.४ अपाङ्गता भएका			
१४.२.५ अति विरामी			
१४.२.६ गर्भवती/दूध चुसाउँदै गरेका महिलाहरु			

१४.३ विस्थापितहरूले बसोबास गरिरहेको स्थान		
१४.३.१ स्थानको नाम	१४.३.२ अक्षांश <b>Latitude</b>	१४.३.३ देशान्तर <b>Longitude</b>
१४.३.४ उच्चता <b>Altitude</b>	१४.३.५ निकटतम सुरक्षा निकाय अवस्थित स्थान सम्मको दूरी ( कि.मी./कोष)	
१४.४ विस्थापितहरूले बसोबास गरिरहेको स्थलका प्रकार		
१४.४.१ स्वस्थापित	१४.४.२ योजनावद्ध	१४.४.३ संकलन क्षेत्र <input type="checkbox"/>
१४.५ विस्थापितहरूले बसोबास गरिरहेको स्थानको स्वामित्व		
१४.५.१ व्यक्तिगत <input type="checkbox"/>	१४.५.२ सार्वजनिक <input type="checkbox"/>	१४.५.३ अन्य (खुलाउने) <input type="checkbox"/>
१४.६ विस्थापितहरूको दर्ता	१४.६.१ छ <input type="checkbox"/>	१४.६.२ छैन <input type="checkbox"/>
यदि अन्य थप केही भएमा		

<b>१५. हाल प्रभावित समुदायमा उपलब्ध राहत सहयोगहरू</b>	
१५.१ प्रभावित समुदायहरूले कुनै सहयोग पाइरहेका छन् ? छन् <input type="checkbox"/>	छैनन् <input type="checkbox"/>
१५.१.१ यदि छन् भने कसले प्रदान गर्दैछ ?	
१५.१.२ यदि छैन भने वितरण गर्ने कुनै योजना छ ?	
१५.२ सबै प्रभावित समुदायहरूलाई(नियमितरूपमा) विपद र राहत/सहयोगको बारेमा जानकारी गराइसकेका छन् ? छन् <input type="checkbox"/>	
छैनन् <input type="checkbox"/>	
१५.३ के समुदायमा व्यवस्थापन समिति गठन भएको छ ? छ <input type="checkbox"/>	
छैन <input type="checkbox"/>	

यदि अन्य थप केही भएमा



**अनुसुची ८**  
**केन्द्रमा रहने कर्मचारीको विवरणको ढाँचा**

केन्द्रमा रहने कर्मचारीको विवरणको नमुना निम्नबमोजिम हुनेछ :-

क्र.सं.	पद	संख्या
१	केन्द्र प्रमुख (गाउँपालिका/नगरपालिकाका विपद व्यवस्थापन शाखा प्रमुख वा प्रमुख प्रशासकिय अधिकृतले तोकेको अधिकृत स्तरको कर्मचारी)	१
२	सूचना तथा सञ्चार अधिकृत	१
३	प्रशासन सहायक	१
४	नगर प्रहरी	२ (न्यूनतम)
५	परिचर	१

## अनुसूची ९

### केन्द्रमा रहने सामग्रीको विवरण

केन्द्रको सञ्चालनका लागि निम्न सामग्री नियमित रूपमा प्रयोग हुनेछन :

- कम्तीमा ७ दिनका लागि पुग्ने खाद्यान्न तथा पानी
- आपतकालीन समयको लागि चाहिने अत्यावश्यक औषधि तथा महिला, शिशुलाई आवश्यक सेनिटरी प्याड, डाइपर जस्ता सामग्री
- केन्द्र सञ्चालनका लागि आवश्यक कार्यालय तथा मसलन्द सामग्रीहरु
- आपतकालिन समयमा उद्धारका लागि चाहिने अन्य सामग्रीहरु
- सूचना सञ्चारका लागि देहाय वमोजिमका न्यूनतम सामग्री
  - टेलिफोन
  - रेडियो सेट
  - सेटलाइट फोन
  - कम्प्युटर
  - प्रिन्टर
  - इन्टरनेट सुविधा
  - पावर ब्याकअपका लागि जेनेरेटर र/वा सौर्य उर्जा
  - इन्धन (जेनेरेटर तथा अन्य प्रयोजनका लागि)

उल्लिखित सामानको विवरण नियमित रूपमा अद्यावधिक गरी जिन्सीको जिम्मेवार कर्मचारीले लगत राख्ने व्यवस्था मिलाईनेछ । मेसिनरी सामग्रीको सञ्चालन विधि सम्बन्धी जानकारी सरल भाषामा लेखेर उपकरण संगैको भित्तामा टाँसेर राखिनेछ । सबै उपकरणहरुको सञ्चालन विधि पुस्तिकाहरु सञ्चार कक्षमा राखिनेछ । त्यस्ता उपकरणहरुको ब्याट्री चार्ज भए नभएको र चालु हालतमा भए नभएको विषयमा नियमीत रूपमा परिक्षण गरी कुनै सामग्री अन्यत्र कतै सापटी लिएमा सो को अभिलेख राख्ने ।

(ध) मेडपा कार्यक्रम सञ्चालन सम्बन्धी अनुसूची तथा फारमहरु

अनुसूची १  
(दफा २१ को उपदफा (२) को खण्ड (क)संग सम्बन्धित)  
घर परिवार सर्वेक्षण फारमहरु (फारम ए, बी र सी)  
(Form A)

(सबै घर परिवारका लागि)

प्रश्नावली नं. ....

<b>District</b> जिल्ला:	<b>Rural/Municipality</b> न.पा. ङगा.पा.
<b>Ward No.</b> वार्ड नं.:	<b>Settlement Name:</b> वस्तीको नाम:
<b>Rural Market Centre (RMC)/Market Centre (MC):</b> ग्रामीण बजार केन्द्र/बजार केन्द्र:	
<b>Household Identification No.</b> घरधुरी नं.:	
<b>Name of Household Head:</b> घरमालिकको नाम:	<b>Ethnicity:</b> जाति:
<b>Age</b> उमेर:	<b>Sex F/M</b> लि. म/पु
<b>Occupation</b> पेशा:	<b>Religion</b> धर्म:

१. तपाईं र तपाईंको परिवारका सदस्यहरूको पारिवारिक विवरण, शिक्षा तथा पेशाको जानकारी दिनुहोस् ।

नाम,थर	लि.		उमेर	घरमुली सँगको नाता	शैक्षिक स्तर					हालको पेशा मुख्य पेशाका लागि १ र सहायक पेशाका लागि २ लेख्ने							
	पु	म			नि	प्रा	मा	उ	अ	कृ	व्या	ई	नो	श्र	.....	.....	

पु-पुरुष	नि - निरक्षर	कृ - कृषि
म-महिला	प्रा - प्राथमिक साक्षर	व्या - व्यापार, व्यवसाय
	मा- माध्यामिक	ई - उद्योग, उद्यम
	उ - उच्च शिक्षा	नो - नोकरी
	अ - अध्ययनरत	श्र - श्रमिक, दैनिक ज्यालादारी

२. तपाईंको परिवारमा १५ वर्ष नाघेका परिवार सदस्यहरूमध्ये बेरोजगार, अर्ध बेरोजगार रहेका (विशेष गरी महिला), र गरिरहेको कामको अलावा अन्य कुनै काम गर्न खोजिरहेको छ भने निम्न जानकारी दिनुहोस् ।

काम खोज्ने सदस्यको नाम	सिप		हाल गर्दै गरेको कामको किसिम	गर्न चाहेको कामको विवरण	कहिलेदेखि काम खोजिरहेको		
	परम्परागत	तालिम वा आफैं सिकेको			३ महिना	६ महिना	६ महिनाभन्दा बढी

नोट : बेरोजगार सदस्यको विस्तृत विवरण “फारम बी र सी” मा लिने ।

३. तपाईं वा तपाईंका परिवार सदस्यले स्थानीय स्तरमा कुनै व्यवसाय वा उद्यम सञ्चालन गरिरहेको छ  छैन   
(यदि छ भने, उक्त व्यवसाय वा उद्यम सम्बन्धी विवरण ‘फारम बी र सी’ मा लिने)

४. तपाईंले आफ्नो पारिवारिक स्तरलाई कसरी मूल्याङ्कन गर्नुहुन्छ ?

धेरै सम्पन्न सम्पन्न मध्यम  
निम्न मध्यम गरिब धेरै गरिब

नोट - धेरै सम्पन्न, सम्पन्न वा मध्यम स्तरमा स्वमूल्यांकन भएमा फारम बी भर्नु पर्दैन, साथै यसभन्दा तलको जानकारी लिनु पर्दैन । निम्न मध्यम, गरिब र अति गरिबको हकमा मात्र तलको जानकारी लिनु पर्छ ।

५. परिवार सदस्यको नाममा रहेको जग्गा जमिनको विवरण

स्वामित्वको किसिम	खेत (रोपनी/विगाहा)	बारी (रोपनी/विगाहा)	घडेरी (रोपनी/विगाहा)	जङ्गल (रोपनी/विगाहा)	अन्य (रोपनी/विगाहा)	जम्मा (रोपनी/विगाहा)
आफ्नो निजी						
मोही कमाएको						
बटैया						
ऐलानी, सरकारी						
गुठी						
जम्मा क्षेत्रफल						
अरुलाई कमाउन दिएको						

६. घर परिवारमा रहेको चौपाया, हाँस, कुखुरा, खरायो, माछा आदिको विवरण

स्वामित्व किसिम	आफ्नो आफैले पालेको संख्या	अरुलाई पाल्न दिएको संख्या	अरुको आफूले पालेको संख्या	जम्मा आफूसँग भएको संख्या	अन्दाजी मूल्य रू.	गत वर्ष १ वर्षमा बिक्री गरेको संख्या	बिक्रीबाट गतवर्ष प्राप्त सालाखाला आम्दानी रू.
गाई							

गोरु बाछी							
पाडो भैसी							
पाडी भैसी							
भेडा च्याङ्गा							
खसी वाखा							
सुँगुर बडुगुर							
हाँस कुखुरा							
घोडा, खच्चर							
खरायो							
माछा (कति भुरा छाडेको छ)							
परेवा							



	कृषि								
	गैर कृषि								
	कृषि								
	गैर कृषि								
	कृषि								
	गैर कृषि								
	कृषि								
	गैर कृषि								
	कृषि								
	गैर कृषि								

१०. उद्यम व्यवसायबाट गत वर्ष भएको आम्दानी विवरण				
व्यापार व्यवसायको नाम	उत्पादन/सेवाको विवरण र परिमाण	वार्षिक ज्याला लिई सेवा प्रदान गर्ने व्यवसायको हकमा		सरदर वार्षिक आम्दानी
		घर संख्या	प्राप्त खाद्यान्न	

११. घर परिवारको सरदर आम्दानी	
आम्दानीको स्रोत	आम्दानी रू.
कृषि (प्रश्न ७)	
पशुपालन (प्रश्न ६)	
दूध बिक्री (प्रश्न ६)	
फलफूल बिक्री (प्रश्न ८)	
ज्याला मजदुरी (प्रश्न ९)	
उद्यम व्यवसाय (प्रश्न १०)	
तलब भत्ता	
ब्याज आम्दानी	
पेन्सन	
भाडा	
छोराछोरी वा इष्टमित्रले पठाइदिने रकम	
अन्य आम्दानी	
जम्मा	

१२. तपाईंको परिवारमा गत एक वर्षमा भएको सरदर खर्चको विवरण		
खर्च गरिएको विषय	अनुमानित खरिद परिमाण	जम्मा खर्च रू.
खाद्यान्न		
लत्ता कपडा		
शिक्षा		
स्वास्थ्य		
घर भाडा र घर मर्मत		
चाडपर्व		
फुटकर		

जम्मा		
-------	--	--

**१३. घरको स्थिति**

१३.१ तपाईं बस्ने घरको स्वामित्व कसको हो ? (उपयुक्त कोठामा  चिन्ह लगाउनुहोस्)

आफ्नै भाडामा घरविहीन अरुको शरण

१३.२ घरको किसिम

घरको पर्खाल माटो सिमेन्टेड बाँस/पराल/हाँगा

घरको छाना खर,पराल सिमेन्टेड टिन टायल स्लेट

तल्ला एक दुई तीन

क्षेत्रफल लम्बाइ फिट चौडाइ फिट वर्गफिट

लम्बाइ × चौडाइ कोठा संख्या

**१३.३ घरमा भएको सामग्रीको विवरण**

सामग्री→	रेडियो	टि.भि.		साइकल	मोटरसाइकल	बयल गाडा	ट्रेक्टर	फर्निचर
		रंगीन	श्यामश्वेत					
संख्या								
खरिद मूल्य रु.								
सामग्री→	पम्पड सेट	चारा काट्ने मेसिन		कलधारा	सिउने मेसिन	घट्ट	सोलार सेट	क्यामरा
संख्या								
खरिद मूल्य रु.								
सामग्री→		.....	.....	.....	.....	.....		
खरिद मूल्य रु.								

**१४. तपाईंको परिवारलाई वर्षभरिलाई आवश्यक पर्ने खाद्यान्न कसरी पूर्ति हुन्छ ?**

स्रोत→	आफ्नै उब्जनीबाट	व्यापार/व्यवसाय वा उद्यमबाट	ज्याला मजदुरीबाट	पैचो वा सापटीबाट	नगद ऋण लिएर	जम्मा महिना
कति महिनाको लागि						१२

**१५. तपाईंको परिवारले हालसम्म कति सापटी वा ऋण लिएको छ ? छ भने उल्लेख गर्नुहोस् ।**

को/कहाँबाट सापटी लिएको	कहिले लिएको	कति लिएको रू.	वार्षिक व्याज दर	के कामका लागि हो उल्लेख गर्ने		चुक्ता गरेको रकम रू.	बाँकि रकम रू.	चुक्ता नगरेको मुख्य कारण	कहिले तिर्ने योजना छ ?
				उपभोग	आयआर्जन				

**१६. तपाईंको परिवारमा खाना पकाउने इन्धनको स्रोत के हो ?**

दाउरा गुईठा मट्टितेल छ्वाली पराल बिजुली सौर्य उर्जा

गोबर ग्यास एल पी ग्यास

१६.१ तपाईंले खाना पकाउन दाउरा प्रयोग गर्नुहुन्छ भने कस्तो चुलो छ ?

परम्परागत सुधारिएको



१७. तपाईंको परिवारमा ५ वर्ष मुनि उमेरका बालकलाई कतिपटक भाडा पखाला लागेको छ ?					
	तपाईंको बालकको उमेरमा चिन्ह लगाउने				
	१ वर्ष मुनि	२ वर्ष मुनि	३ वर्ष मुनि	४ वर्ष मुनि	५ वर्ष मुनि
गएको एक वर्षमा कति पटक संख्या					
हालसम्म कति पटक संख्या					

१८. गत पाँच वर्षभित्र एक वर्ष मुनिको शिशुको मृत्यु भएको छ भने	
शिशु संख्या	कहिले <input type="text"/>
१८.१ गत पाँच वर्ष भित्र एक वर्षदेखि ५ वर्ष मुनिको बालकको मृत्यु भएको छ भने बालक संख्या	कहिले
१८.२ पाँच वर्ष मुनिको बालबालिकालाई खोप नदिएको भए सोको संख्या बालक संख्या	बालिका संख्या
१८.३ गत पाँच वर्षमा गर्भधारण देखी बच्चा जन्म दिएको अवधिमा आमाको मृत्यु भएको छ भने आमा संख्या	कहिले

१९. तपाईंको परिवारमा खानेपानीको स्रोत के हो ?	
पाइपको पानी	ट्यूबवेल कुवा मूल खोला नदी
१९.१ खानेपानी लिन जान आउन एकपटकमा कति मिनेट लाग्छ ?	समय मिनेट

२०. स्कूल जान छोडेका र जाँदै नगएका बालबालिका संख्या		
६-१२ वर्षको	बालक संख्या	बालिकासंख्या
१४-१७ वर्षको	केटा संख्या	केटी संख्या

२१. तपाईंको परिवारमा ३ महिनाभन्दा बढी समयका लागि अन्यत्र बसाइँ सरेको छ भने					
बसाइँ सरेको नाम	गएको ठाउँ	गएको मिति	किन गएको	गएको किसिम (चिन्ह लगाउने)	
				फर्कने (मौसमी)	नफर्कने

जानकारी दिनेको नाम:-	_____
अन्तर्वार्ता लिनेको नाम:-	_____
अन्तर्वार्ता लिनेको सही:	_____
मिति:	स्थान:

घर परिवार सर्वेक्षण प्रश्नावली

(Form B)

(बेरोजगार र सम्भावित उच्चमीहरूका लागि)

प्रश्नावली नं. ....

*District  
Municipality*

*Municipality/Rural*

जिल्ला:

न.पा./गा.पा. :

**Ward No.**

वार्ड नं.:

**Settlement Name:**

वस्तीको नाम:

**Rural Market Centre (RMC)/Market Centre (MC):**

ग्रामीण बजार केन्द्र/बजार केन्द्र :

**Household Identification No.**

घरधुरी नं. :

परिवारको सदस्यको नाम :

उमेर :

लि. M म/पु

धर्म :

वैवाहिक स्थिति :

विवाहित/अविवाहित/विधुर/विधुवा/छुट्टिएको/पारपाचुके गरेको

## घर परिवार सर्वेक्षण प्रश्नावली

<b>१. पृष्ठभूमि</b>	
१.१ जन्म साल .....	१.२ जाति .....
१.३ तपाईंसित कस्तो परम्परागत सिप छ ? _____	
१.४ तपाईंले सिप विकास सम्बन्धी ज्ञान आर्जन गर्नु भएको छ भने कसरी आर्जन गर्नु भएको हो ? तालिम लिएको _____ व्यक्तिसँग वा उद्यममा काम गरी सिकेको (Apprentice) _____	
१.५ तालिम लिएको भए तालिम दिने संस्थाको नाम, ठेगाना _____	
१.६ व्यक्तिसँग वा उद्यममा काम गरी सिकेको भए सो को नाम र ठेगाना _____	
१.७ तालिम वा सिपन लागेको अवधि (दिन/महिना/वर्ष) तालिम लिएको वा सिकेको वर्ष _____	
१.८ तपाईंले यसबाट कस्तो प्रकारको सिप हासिल गर्नु भयो _____	
१.९ हासिल गरेको सिप प्रयोग गरे नगरेको _____ नगरेको भए कारणहरू _____	
१.१० शैक्षिक योग्यता _____	
१.११ पढ्न छाडेको वर्ष _____	
१.१२ छाड्नुको कारणहरू _____	
<b>२. रुचि/प्राथमिकता</b>	
२.१ तपाईं के हुन चाहनु हुन्छ ? निम्न अवसरहरू यदि तपाईंले पाउनु भएमा तपाईंको रोजाई के हुन्छ ? सबैभन्दा बढी मन पर्नेमा १ र कम मन पर्नेमा क्रमश २, ३, ४ ... उल्लेख गर्नुहोस् ।	
कृषक <input type="checkbox"/>	नोकरी <input type="checkbox"/>
उद्योगी/उद्यमी/व्यवसायीसमाजसेवी <input type="checkbox"/>	शिक्षक <input type="checkbox"/>
राजनीतिक <input type="checkbox"/>	अन्य ... .. <input type="checkbox"/>
<b>३. आर्थिक स्रोत</b>	
३.१ तपाईंले सुरु गर्न चाहेको उद्यमको नाम _____	
३.२ त्यो सुरु गर्न चाहिने अन्दाजी रकम रु. _____	
३.३ सो रकम तपाईंले कुन स्रोतबाट व्यवस्था गर्न सक्नुहुन्छ ?	
आफ्नै स्रोतबाट	रु. <input type="text"/>
पारिवारिक स्रोतबाट	रु. <input type="text"/>
नजिकको नातेदारबाट	रु. <input type="text"/>
साथीभाइबाट	रु. <input type="text"/>
आफू सदस्य भएको संस्था,समूह, सहकारीबाट	रु. <input type="text"/>
बैंकबाट धितो राखी	रु. <input type="text"/>
स्थानीय साहु महाजनबाट	रु. <input type="text"/>
व्यवस्था गर्न नसक्ने	रु. <input type="text"/>
<b>४. उद्यमशीलता पृष्ठभूमि</b>	
४.१ तपाइको परिवारमा वा नजिकको नातेदारमा को-को व्यापार/व्यवसाय/उद्यममा छन् ?	
बुवा <input type="text"/>	आमा <input type="text"/>
नजिकको नातेदार <input type="text"/>	साथीभाइ <input type="text"/>
	दाइभाइ <input type="text"/>
	कोही पनि छैन <input type="text"/>
४.२ तिनीहरूले गरेको व्यापारको किसिम _____	
४.३ तपाईंले हाल गरिरहेको कामको विवरण _____	
४.४ काम कहिलेदेखि गरेको _____	
४.५ यो भन्दा पहिले गरेको कामको विवरण _____	काम गरेको स्थान _____
४.६ सुरु मिति _____	४.७ बन्द मिति _____
४.८ काम बन्द गरेका कारणहरू _____	
<b>५. पारिवारिक वातावरण र सहयोग</b>	
५.१ तपाईंले उद्यम व्यवसाय सञ्चालन गर्न सक्नुहुन्छ भन्ने तपाईंको परिवारमा विश्वास छैन <input type="text"/> थाहा छैन <input type="text"/>	
५.२ तपाईंले कुनै उद्यम व्यवसाय सुरु गर्दा तपाईंको परिवारबाट सहयोगको स्तर कस्तो हुनेछ ?	
नैतिक सहयोग र हौसला:	धेरै <input type="text"/> ठिक <input type="text"/> कम <input type="text"/>
	नहुने <input type="text"/> थाहा छैन <input type="text"/>
वित्तीय सहयोग	पूर्ण <input type="text"/> आधा <input type="text"/> केही <input type="text"/>

	नहुने भौतिक सहयोग (कोठा, जग्गा, मेसिन आदि)	थाहा छैन माग बमोजिम दिने मैले दवाव दिए भने दिने थाहा छैन
६.	<b>उद्यमशीलता सम्बन्धी विवरणहरू</b>	
६.१	तपाईंले उद्यम सुरु गर्न चाहनु भएकोमा त्यसको मूल उत्प्रेरणा (Primary Motivation) के हो (प्राथमिकता क्रममा १, २, ३, ४ लेख्ने)	
	पैसा कमाउन <input type="text"/>	आत्मनिर्भर बन्न <input type="text"/>
	काम सुरक्षित गर्न <input type="text"/>	सामाजिक प्रतिष्ठा <input type="text"/>
६.२	तपाईंले सुरु गर्न चाहेको व्यवसाय/उद्यममा तपाईंलाई जानकारी र अनुभव छ <input type="text"/> छैन <input type="text"/>	
		भन्न सकिदैन <input type="text"/>
६.३	तपाईंले सुरु गर्न चाहेको व्यवसाय/उद्यमको उत्पादन वा सेवाको स्थानीय माग छ <input type="text"/> छैन <input type="text"/>	
		थाहा छैन <input type="text"/>
६.४	तपाईंले सुरु गर्न चाहेको व्यवसाय/उद्यम खोल्ने स्थल सम्बन्धमा विचार गरेको छ <input type="text"/> छैन <input type="text"/>	
		थाहा छैन <input type="text"/>
६.५	के तपाईंलाई त्यस्तो व्यक्ति थाहा छ जसमा व्यापार, व्यवसाय, उद्यम गर्न चाहिने कला र खुबी (Talents/Expertise) छ जुन तपाईंसँग छैन। थाहा छ <input type="text"/> थाहा छैन <input type="text"/>	
६.६	थाहा छ भने, त्यस्तो व्यक्तिको नाम उल्लेख गर्नुहोस् .....	
६.७	तपाईं कुनै संस्था, समूह वा सहकारीको सदस्य भए निम्न जानकारी दिनुहोस्:- संस्थाको नाम _____ संस्थाको मूल उद्देश्य _____ सदस्यता लिएको मिति _____ संस्थामा तपाईंले गरेको बचत रू. _____ संस्थाबाट हालसम्म लिएका फाइदाहरू _____ संस्थाबाट एकपटकमा कति ऋण लिन सक्नुहुन्छ रू. _____ संस्थाको नाम _____ संस्थाको मूल उद्देश्य _____ सदस्यता लिएको मिति _____ संस्थामा तपाईंले गरेको बचत रू. _____ संस्थाबाट हालसम्म लिएका फाइदाहरू _____ संस्थाबाट एकपटकमा कति ऋण लिन सक्नुहुन्छ रू. _____	
६.८	यदि तपाईंसँग रू. १०,०००/- भयो भने सो रकम तपाईं कसरी खर्च गर्न चाहनुहुन्छ, उल्लेख गर्नुहोस्:	
६.९	यदि तपाईंसँग रू. ५०,०००/- भयो भने सो रकम तपाईं कसरी खर्च गर्न चाहनुहुन्छ, उल्लेख गर्नुहोस्:	
६.१०	यदि तपाईंसँग रू. २,००,०००/- भयो भने सो रकम तपाईं कसरी खर्च गर्न चाहनुहुन्छ, उल्लेख गर्नुहोस्:	
६.११	उद्यम स्थापना गर्न तपाईं बसेको ठाउँ भन्दा अन्यत्र बढी फाइदाजनक भएमा हाल बसेको ठाउँ छाडी अन्यत्र जान इच्छुक छु <input type="text"/> छैन <input type="text"/>	
६.१२	तपाईंले चाहेको उद्यम व्यवसाय सञ्चालनमा सरकारी निकायबाट कस्तो सहयोग हुनुपर्ने विचार राख्नुहुन्छ ?	
	■ कच्चा पदार्थको प्रबन्धमा सहयोग	चाहिने नचाहिने थाहा छैन
	■ ऋणको सहयोग	चाहिने नचाहिने थाहा छैन
	■ मेशिनरी र प्रविधिको प्रबन्धमा सहयोग	चाहिने नचाहिने थाहा छैन
	■ उत्पादित सामग्रीको बजार खोज्ने काममा सहयोग	चाहिने नचाहिने थाहा छैन
	■ सामग्रीको उत्पादनमा सहयोग	चाहिने नचाहिने थाहा छैन
	■ उद्यम व्यवसाय सम्बन्धी सिप तालिम	चाहिने नचाहिने थाहा छैन

जानकारी दिनेको नाम:- \_\_\_\_\_  
 अन्तर्वार्ता लिनेको नाम:- \_\_\_\_\_  
 अन्तर्वार्ता लिनेको सही: \_\_\_\_\_  
 मिति : \_\_\_\_\_ स्थान : \_\_\_\_\_

**घर परिवार सर्वेक्षण प्रश्नावली  
(Form C)**

(मौजुदा उद्यमको बारेमा थप जानकारीका लागि)

District जिल्ला :	Municipality/Rural Municipality न.पा./गा.पा. :
Ward No. वार्ड नं.:	Settlement Name: वस्तीको नाम:
Rural Market Centre(RMC)/Market Centre (MC): ग्रामीण बजार केन्द्र/बजार केन्द्र:	
Household Identification No. घरधुरी नं.:	

उद्यमीको नाम :	
उमेर:	लि. M म/पु
जाति :	धर्म:
विवाहित/अविवाहित :	
विवाहित/अविवाहित/विधुर/विधुवा/छुट्टिएको/पारपाचुके गरेको	

<b>१. पृष्ठभूमि</b>	
१.१ उद्यमीको शैक्षिक स्तर	_____
१.२ सिप	_____
१.३ लिएको तालिम	_____

<b>२. उद्यम/व्यवसायको विवरण</b>	
२.१ उद्यम/व्यवसायको नाम	_____
२.२ गतिविधिको प्रकार	_____
२.३ व्यवसाय सुरु मिति	_____
२.४ उद्यममा काम गर्नेको संख्या	_____
(क) परिवारबाट (ख) बाहिरको (ग) जम्मा	

नोट : यदि एकै व्यक्तिको एक भन्दा बढी उद्यम/व्यवसाय भएमा छुट्टा छुट्टै फाराम भरी एकै ठाउँमा नत्थी गर्नुपर्छ ।

<b>३. स्वामित्व</b>					
उद्यमीको आफ्नै	<input type="checkbox"/>	पारिवारिक	<input type="checkbox"/>	अरुको भाडामा	<input type="checkbox"/>
साभेदारी	<input type="checkbox"/>	सहकारी	<input type="checkbox"/>	(lease मा)	

<b>४. प्रस्तुत व्यवसाय गर्न तपाईंले कहाँबाट प्रेरणा पाउनु भयो ?</b>					
बुवा	<input type="checkbox"/>	आमा	<input type="checkbox"/>	नातेदार	<input type="checkbox"/>
साथी	<input type="checkbox"/>	परम्परागत	<input type="checkbox"/>	आफ्नै छनौट	<input type="checkbox"/>
				तालिम र शिक्षा	<input type="checkbox"/>
				अन्य .....	<input type="checkbox"/>

**५. तपाईंले आफ्नो उद्यममा कुन प्रकारको कच्चा पदार्थ प्रयोग गर्नुहुन्छ ?**

५.१ प्रयोग हुने कच्चा पदार्थको नाम .....

५.२ कच्चा पदार्थको आपूर्ति अवस्था  
वर्षभरि प्राप्त हुने  
मौसम अनुसार प्राप्त हुने (कुन कुन महिना \_\_\_\_\_ )  
कहिलेकाही मात्र  
मौसम अनुसार प्राप्त भए पनि वर्षभरि पुग्ने

५.३ कच्चा पदार्थ लिन कहाँ जानुहुन्छ ?  
क) ठाउँको नाम \_\_\_\_\_ ख) कति टाढा पर्छ ? \_\_\_\_\_ कि.मि.  
ग) वर्षमा कति पटक जानुहुन्छ ? \_\_\_\_\_ घ) आते जाते खर्च रु. \_\_\_\_\_  
ङ) एकपटकमा कतिको खरिद गर्नुहुन्छ? रु. \_\_\_\_\_

५.४ कच्चा पदार्थको आपूर्तिमा भएको मुख्य समस्याहरू  
१)  
२)  
३)  
४)

**६. उद्यमका लागि उपलब्ध स्रोतको विवरण**

६.१ तपाईंको उद्यमको पूँजीको स्रोत के के हुन् ?

स्रोत	स्रोतस्थल	जम्मा रु.	ऋण लिएको भएमा सोको विवरण				अन्तिम पटक प्रयोग गरेको मिति
			व्याज दर	भुक्तानी रु.	बाँकी रु.	कहिले तिर्ने योजना छ?	
आफ्नो निजी बचत							
परिवार							
नातेदार							
स्थानीय साहू महाजन							
गैर सरकारी संस्था							
सहकारी संस्था							
सामुदायिक सङ्गठन							
बैंक							
अन्य							

६.२ पूँजीसँग सम्बन्धित भोगेका मुख्य समस्याहरू  
१.  
२.  
३.  
४.

**७. सेवा प्रदान गर्ने उद्यमको हकमा**

सेवाको विवरण	ज्याला लिने अवधि				सेवा प्रदान गर्ने जम्मा घर	जम्मा आय		जम्मा वार्षिक आय रु.
	पटक	दैनिक	मासिक	वार्षिक		जिन्सी	नगद रु.	

--	--	--	--	--	--	--	--	--

८. उत्पादन गर्ने वस्तुहरूको विवरण			
उत्पादित वस्तुको प्रकार	उत्पादन संख्या		प्रति इकाइ उत्पादन मूल्य रू.
	प्रति सप्ताह	प्रति महिना	
८.१ उत्पादन प्रक्रियामा रहेका मुख्य समस्याहरू			
१.			
२.			
३.			
४.			
८.२ उत्पादित वस्तु सम्बन्धी मुख्य समस्याहरू			
१.			
२.			
३.			
४.			

९. बजारीकरण				
तपाईंको उत्पादन बिक्री वितरण कसरी हुने गरेको छ ?	कहाँ लगेर बेच्ने (स्थान)	वार्षिक कति बिक्री हुने (परिमाण)	प्रति इकाइ बिक्रीमूल्य कति (मूल्य)	उत्पादनको ओसार पसारको खर्च (रू.)
उत्पादन स्थलबाटै बिक्री				
स्थानीय बजारमा आफैँ लगेर				
सहकारीमार्फत्				
व्यापारीमार्फत्				
अन्य .....				

१०. बिक्री वितरण

१०.१ उत्पादित सामान कुन रूपमा बढी बिक्री हुन्छ नगद उधारो
१०.२ उधारोमा बिक्री गर्ने गरेको भए उठाउन कति बाँकी छ रु.
१०.३ हालसम्म उधारोमा कति रकम ढुबेको छ ? रु.

<b>११. थप माग सम्बन्धी विवरण</b>
११.१ तपाईंले आफ्नो माल सामग्री बेचिरहेको ठाउँ भन्दा अन्यत्रबाट थप माग भइरहेको जानकारी पाउनुभएको छ छैन
११.२ पाएको छ भने ठाउँको नामहरू _____ परिमाण

<b>१२. बिक्री वितरणमा हुने प्रतिस्पर्धा</b>																		
१२.१ तपाईंको कुन कुन उत्पादनले कुन कुन ठाउँमा कुन क्षेत्रबाट आउने सामग्रीसँग प्रतिस्पर्धा गर्नुपर्छ ?																		
<table border="1"> <thead> <tr> <th>प्रतिस्पर्धामा रहेको उत्पादन सामग्रीको प्रकार</th> <th>कुन ठाउँको उत्पादनसँग (Origin)</th> <th>प्रतिस्पर्धा हुने स्थल</th> </tr> </thead> <tbody> <tr><td> </td><td> </td><td> </td></tr> <tr><td> </td><td> </td><td> </td></tr> <tr><td> </td><td> </td><td> </td></tr> <tr><td> </td><td> </td><td> </td></tr> <tr><td> </td><td> </td><td> </td></tr> </tbody> </table>	प्रतिस्पर्धामा रहेको उत्पादन सामग्रीको प्रकार	कुन ठाउँको उत्पादनसँग (Origin)	प्रतिस्पर्धा हुने स्थल															
प्रतिस्पर्धामा रहेको उत्पादन सामग्रीको प्रकार	कुन ठाउँको उत्पादनसँग (Origin)	प्रतिस्पर्धा हुने स्थल																

<b>१३. अन्य उद्यमसँगको अन्तरसम्बन्ध</b>																										
१३.१ तपाईंको उत्पादनलाई अरु साना/घरेलु उद्योगको उत्पादन गर्ने काममा प्रयोग हुन्छ भने ?																										
<table border="1"> <thead> <tr> <th colspan="2">उत्पादनको</th> <th rowspan="2">कस्तो किसिमको काममा प्रयोग हुने</th> <th rowspan="2">प्रयोग हुने स्थल</th> </tr> <tr> <th>नाम</th> <th>परिमाण</th> </tr> </thead> <tbody> <tr><td> </td><td> </td><td> </td><td> </td></tr> <tr><td> </td><td> </td><td> </td><td> </td></tr> <tr><td> </td><td> </td><td> </td><td> </td></tr> <tr><td> </td><td> </td><td> </td><td> </td></tr> <tr><td> </td><td> </td><td> </td><td> </td></tr> </tbody> </table>	उत्पादनको		कस्तो किसिमको काममा प्रयोग हुने	प्रयोग हुने स्थल	नाम	परिमाण																				
उत्पादनको		कस्तो किसिमको काममा प्रयोग हुने			प्रयोग हुने स्थल																					
नाम	परिमाण																									

<b>१४. तपाईंको उत्पादनको बिक्री (बजारीकरण) को मुख्य समस्याहरू</b>
१. २. ३. ४.

<b>१५. तपाईंले आफ्नो उद्यमबाट सरदर मासिक आम्दानी कति गर्नुहुन्छ ?</b>			
रु. १०००- भन्दा कम	<input type="checkbox"/>	रु. १०००-३००० सम्म	<input type="checkbox"/>
रु. ३००१-५००० सम्म	<input type="checkbox"/>	रु. ५००१-७००० सम्म	<input type="checkbox"/>
रु. ७००१-१०००० सम्म	<input type="checkbox"/>	रु. १०००० माथि	<input type="checkbox"/>

<b>१६. तपाईंको उद्यम/व्यवसाय सम्बन्धमा भविष्यको योजना के छ ? उल्लेख गर्नुहोस् ।</b>
---



नयाँ उत्पादन बजारमा ल्याउने		_____
काम गर्ने ठाउँ विस्तार गर्ने		_____
काम गर्ने ठाउँ सार्ने		_____
तालिम लिने		_____
नयाँ प्रविधि ल्याउने		_____
मेसिनरी फेर्ने		_____
व्यवसाय बन्द गर्ने		_____
अन्य		_____

१७. तपाईं आफ्नो उद्यम/व्यवसायको उन्नतिका लागि कस्तो सहयोग होस् भन्ने चाहनुहुन्छ ?स्पष्ट खुलाउनुहोस् ।

१.  
२.  
३.  
४.

सूचना दिनेको नाम: \_\_\_\_\_

सूचना सङ्कलकको नाम: \_\_\_\_\_

सूचना सङ्कलकको सही: \_\_\_\_\_

मिति: \_\_\_\_\_ स्थान: \_\_\_\_\_

अनुसूची २  
(दफा २१ को उपदफा (२) को खण्ड (ग)संग सम्बन्धित)  
ग्राहक सर्वेक्षण फारम डी

**(Form D)**

(स्थानीय स्तरमा उत्पादन गर्न सक्ने सामग्रीको पहिचानको लागि)

पसलेको नाम :			
स्थान :	जिल्ला :	न.पा./गा.पा.	वार्ड :
फोन नं. :	ग्रामीण बजार केन्द्र/बजार केन्द्रको नाम:		
पसलको नाम :			
प्रकार :	किराना स्टोर <input type="checkbox"/>	फेन्सी स्टोर <input type="checkbox"/>	
	मिश्रित स्टोर	हस्तकला सम्बन्धी <input type="checkbox"/>	
	वस्तु विशेष स्टोर	अन्य भए खुलाउने <input type="checkbox"/>	
वर्ग :	थोक व्यापारी	खुद्रा व्यापारी <input type="checkbox"/>	
	सेल्स एजेन्ट	औद्योगिक ग्राहक <input type="checkbox"/>	
	अन्य <input type="checkbox"/>		
स्थापना भएको मिति :			

१. वस्तुको जानकारी :

वस्तुको नाम	एक पटकमा खरिद गर्ने परिमाण (एकाइ/संख्या)	दुई पटकको खरिदको फरक (हप्ता/महिना)	आपूर्तिकर्ताको संख्या	आपूर्तिकर्ताको स्थल
१. स्थानीय उत्पादन				
२. राष्ट्रिय उत्पादन (स्थानीय बाहेक)				
३. आयातित वस्तु				

२. बजार क्षेत्र :

वस्तुको नाम	बिक्री क्षेत्रको नाम									
	ठ य त्त	प स ल	ठ य त्त	प स ल	ठ य त्त	प स ल	ठ य त्त	प स ल	ठ य त्त	प स ल

	१		१		१		१		१	

३. बजार स्थिति :

(क) बढ्दो वृद्धि भएको वस्तु

बढ्दो वृद्धि भएको वस्तु			
वस्तुको नाम	बिक्री		
	गत वर्ष प्रति महिना (संख्यामा)	यस वर्ष प्रति महिना (संख्यामा)	बिक्री बढ्नुको कारण

(ख) घट्दो बिक्री भएको वस्तु :

घट्दो बिक्री भएको वस्तु
-------------------------

वस्तुको नाम	बिक्री		
	गत वर्ष प्रति महिना (संख्या/एकाइमा)	यस वर्ष प्रति महिना (संख्या/एकाइमा)	बिक्री घट्नुको कारण

४. अपर्याप्त आपूर्ति सम्बन्धी सूचना :

वस्तुको नाम	वस्तुको किसिम वा प्रयोग	वस्तु वनाउन प्रयोग भएको सामग्री	बिक्री परिमाण हप्ता	कम आपूर्तिको कारण

५. थप गर्न चाहेको वस्तु (नयाँ आपूर्तिकर्ताबाट) :

नयाँ आपूर्तिकर्ताबाट खरिद गर्ने वस्तुको नाम	वस्तुको प्रयोग वा किसिम	चाहेको परिमाण हप्ता/महिना (संख्यामा)		खरिद गर्ने स्थिति
		नियमित	मौसमी	

--	--	--	--	--

६. स्थानीय स्तरमा लघु उद्यमबाट उत्पादन गरी बिक्री गर्न सकिने वस्तु/किसिमहरू :

तालिका (क)

हाल बिक्री भएको सामग्रीहरू उत्पादन गर्न सकिने

वस्तुको नाम	वस्तुको किसिम वा प्रयोग	वस्तु उत्पादनमा लाग्ने सामग्री	चाहेको परिमाण (प्रति महिना)	खरिद गर्ने स्थिति

तालिका (ख)

हाल बजारमा भएका वस्तुहरू बाहेक कुनै नयाँ वस्तु/सामान उत्पादन गर्न सकिने

वस्तु वा सामानको नाम	वस्तुको प्रयोग वा किसिम	वस्तु उत्पादनमा लाग्ने सामग्री	चाहेको परिमाण (प्रति महिना)	खरिद गर्ने स्थिति

नोट :

.....  
.....  
.....

अन्तर्वार्ता लिनेको नाम : ..... अन्तर्वार्ता दिनेको नाम : .....

दस्तखत : ..... भिति : .....

अनुसूची ३  
(दफा २३ को उपदफा (१)संग सम्बन्धित)  
**सिप तथा उपयुक्त ग्रामीण प्रविधि सर्वेक्षण**  
**Skills and Appropriate Rural Technology Survey**  
**(Form E)**

भैरहेको सिपहरू र स्थानीय स्तरमा प्राप्त हुने उपयुक्त ग्रामीण प्रविधिहरू पहिचानको लागि  
**To identify existing skills and locally available rural technology**

प्रश्नावली नं.....Questionnaire No.....

जिल्ला :	नगरपालिका / गाउँपालिका :
District:	VDC
वडा नं. :	वस्तीको नाम :
Ward No:	Name of Settlement:
ग्रामीण बजार केन्द्र / बजार केन्द्र :	
Rural Market Centre / Market Centre:	
नगरपालिका / गा.वि.स. पहिचान नं. :	घरधुरी पहिचान नं. :
Municipality / VDC Identification No:	Household Identification No

अन्तर्वाता दिने व्यक्तिको नाम:	
Name of interviewee:	
जाति:	धर्म:
Caste:	Religion:
उमेर :	लिङ्ग : म / पु
Age:	Sex: W/M
विवाहित / अविवाहित :	
Married / Unmarried:	
विवाहित / अविवाहित / विधुर / विधुवा / छुट्टिएको / पारपाचुके गरेको :	
Married / unmarried / widower / widow / seperated / divorced:	
पेशा:	
Occupation:	

- जिल्ला सदरमुकाम र नगरपालिकाको हकमा बजार केन्द्र भनिने छ ।

(In the case of district headquaters and Municipality it will be called market centre)

१. परम्परागत तथा आधुनिक सिप सम्बन्धी जानकारी

**1. Information on traditional and modern skills**

सिपको नाम Name of the Skills	कहिले सिकेको? When	कहिले सम्म प्रयोग भैरहेको? How long in use?	सिप कहाँबाट सिकेको ? Who provided the	अझै प्रयोग गर्न सकिन्छ कि? Could be used
---------------------------------	-----------------------	--	--	---



	acquired?		skills?	further?
(क) परम्परागत सिप <b>(a) Indigenous Skills</b>				
सिलाइकटाइ Tailoring				
धान कृदन Rice Dehulling				
पिठो पिस्ने Grinding				
मह काढने Honey extraction				
बुनाइ Weaving				
सिलाइStitching				
ग्रामीण उपचार Healing				
आयुर्वेद उपचार Ayurvedic treatment				
भार फूक/भाक्री Shamanism				
अन्य (खुलाउने)Others (Specify)				
<b>(ख) आधुनिक सिप Modern Skills</b>				
सिलाइ/गार्मेन्ट Tailoring				
आधुनिक मौरी पालन Modern beekeeping				
साबुन बनाउने Soap making				
टिका बनाउने Tika making				
खुवा बनाउने Khuwa making				
बाँसको सजावट सामान बनाउन Bamboo crafts making				
ढाका बुनाइ Dhaka weaving				
अन्य (खुलाउने) Others (Specify)				

२. परम्परागत तथा आधुनिक उपयुक्त ग्रामीण प्रविधिहरू सम्बन्धी जानकारी

**2. Information regarding traditional and appropriate modern rural technology**

प्रविधिको नाम Name of the Technology	कहिले विकास भएको ? When developed?	कहिलेसम्म प्रयोग भैरहेको ? How long in use?	प्रविधि कहाँबाट प्राप्त भएको ? Who transferred the technology?	अझै प्रयोग गर्न सकिन्छ कि ? Could be used further?
<b>क. परम्परागत ग्रामीण प्रविधिहरू</b> Indigenous Rural Technologies				
पानी घट्ट Water Mill				
कोल Local Oil Expeller				
मोही पार्ने Milk churner				
मुढेघार Log Beehive				
आरन Blacksmithy				
ढिकी Rice Dehuller				
जाँतो Grinder				
तान Handloom				
अचार बनाउने Pickle making				
क्यान्डी बनाउने Candy making				
मिठाई बनाउने Sweet making				
अन्य (खुलाउने) Others (Specify)				
<b>ख. आधुनिक ग्रामीण प्रविधिहरू</b> Improved Rural Technologies				
सुधारिएको घट्ट Improved Water Mills				
धान कट्ने मिल Rice Mills				
सुन्धारा तेल मिल Sundhara Oil Expeller				
आधुनिक मौरीको घर Modern Beehive				
विजुलीले पिस्ने मशिन Power Grinder				
किम निकाल्ने मशिन Cream Separator				
रेशा निकाल्ने मशिन Raspador Machine				
पापड बनाउने मशिन Papad Press				
टपरी बनाउने मशिन Leaf Plate Press				
टिका बनाउने मशिन Tika Dye Machine				

प्रविधिको नाम Name of the Technology	कहिले विकास भएको ? When developed?	कहिलेसम्म प्रयोग भैरहेको ? How long in use?	प्रविधि कहाँबाट प्राप्त भएको ? Who transferred the technology?	अझै प्रयोग गर्न सकिन्छ कि ? Could be used further?
मह काढ्ने औजार Honey Extractor				
सौर्य शक्तिले सुकाउने Solar Dryer				
धागो काल्ने मशिन Spinner				
ज्याकार्ड तान Jackard Handloom				
बिक्रौ बन्द गर्ने मशिन Canning machine				
Sweater weaving machine स्वीटर बुन्ने मशिन				
Sealing machine शिल गर्ने मशिन				
Others (Specify) अन्य (खुलाउने)				

## नोट

### Note

सूचना सङ्कलकको नाम : \_\_\_\_\_

Name of information collector:

सूचना सङ्कलकको सही : \_\_\_\_\_

Signature of information collector:

स्थान : \_\_\_\_\_

Place: \_\_\_\_\_

मिति : \_\_\_\_\_

Date:

## श्रोत सर्वेक्षण (Form F)

### Potential micro-enterprises/types/employment generated (based on relationship between market, resource and potentiality for MEs)

Rural Market Centres	Types of Enterprises				Potential Micro-Enterprises	Resource availability	Potential Target groups				Potential Entrepreneurs for 5 yrs	No. of jobs creation for 5 yrs
	Agro	Artisan	Forest	Service			Women	Dalits	Indig. Natio.	Others		
Banepa	46	54	24	34	Off season Vegetables, Milk products, Beekeeping Lapsi processing, Leather products, Blacksmith, Dhaka Weaving, ....	Livestock, Vegetables, Potatoes, Poultry, Pears, Orange, Lemon	65	67	17	46		

### Format 1: Focus Group Discussion Survey (Market Settlement based Micro Enterprises)

#### CHECKLIST

Name of Market Place/Municipality:

Name of Surveyor:

Date of Survey:

#### 1. Types of products:

Goods/Items produced	Description-features	
	Quantity (estimation)	Value added products
a. Agriculture based		
b. Animal-based		
c. Forest-based		
d. Minerals based		
e. Service-based		
f. Artisan		
g. Others (specify)		

#### 2. Harvesting patterns

Goods/Items produced	Description – Harveting patterns	
	Harvesting season	Post harvest management
a. Agriculture based		
b. Animal -based		
c. Forest- based		
d. Minerals based		
e. Service-based		
f. Artisan		
g. Others (specify)		

#### 3. State of accessible patterns to the local production resources:

Local production resources	Description – Accessible patterns	
	Near, adequate	Distant, scattered, monopoly
a. Agriculture-based		
b. Animal -based		
c. Forest- based		

d. Minerals based		
e. Water based		
f. Service-based		
g. Others (specify)		

**4. Potential of locally available natural resources for exploitation**

Local production resources	Description – Features	
	Amount (estimation)	Uses of different parts
a. Agriculture-based		
b. Animal -based		
c. Forest- based		
d. Minerals based		
e. Water based		
f. Service-based		
g. Others (specify)		

**5. Sustainability plans of use and management:**

Local production resources	Description– Plans and Management	
	Plans	Management
a. Agriculture-based		
b. Animal-based		
c. Forest-based		
d. Minerals based		
e. Water based		
f. Service-based		
g. Others (specify)		

**6. Historical development of local resources use by local enterprises**

Local enterprises	Description – Local enterprises	
	Proportion	Development (approximate year)
a. Agriculture-based		
b. Animal-based		
c. Forest-based		
d. Minerals based		
e. Water based		
f. Service-based		
g. Others (specify)		
Total	100	

**7. Traditional enterprises:**

Types of traditional enterprises	Description – features, current status, etc
a.	
b.	
c.	
d.	
e.	
f.	

**8. Skills of entrepreneurship development:**

Types of enterprises	Description – skills	
	Traditional–apprenticeship	Training, place, duration, level
a.		
b.		

c.		
d.		

**9. Employment generation and pattern:**

Types of enterprises	Description–skills	
	Family labour-number	Hired labour: number, sex, race
a.		
b.		
c.		
d.		
e.		

**10. Major places of demand centres (destination places of local products)**

Type of goods/Items produced	Description of destination places (order of importance)	
	Name of first market places	Name of second market places
a. Agriculture based		
b. Animal -based		
c. Forest- based		
d. Minerals based		
e. Water-based		
f. Others (specify)		

**11. Handling of local products trade:**

Origin of traders	Description of traders		
	Local	Other district/region	Foreign (specify)
a. Agriculture based			
b. Animal -based			
c. Forest- based			
d. Minerals based			
e. Water-based			
h. Others (specify)			

**12. Current development activities or projects of market linkage development:**

List of Major Projects	Description (type and responsible agencies)
a.	
b.	
c.	
d.	

**13. Problems hindering to develop market linkages**

List of Problems	Priority Order (I, II, & III)
a.	
b.	
c.	
d.	

**14. Plans/Programmes (suggestions) to develop market linkages:**

List of Plans/Programmes	Description (priority order)
a.	

**Notes**

- Focus Group Discussion (FGD)** will be held among the micro enterprises (target group) in all the potential market settlements. The market settlements for consideration of micro enterprises survey are defined as

those that contain at least five enterprises. Those with below five will not be considered for survey considering economic viability. The composition of micro enterprises (target groups) will be made representing different features like poor indigenous nationalities, dalits, and women, if exist. This checklist will also be used as Market Rapid Appraisal Survey (MRA) to be carried out in the selected potential market towns and filled in out from the business enterprises.

**2. The number of enterprises for each focus group survey should be from 4 to 10.** Attendance of the participants is to be recorded by date and place.

**3. Definition of the terms:**

- Quantity  
Approximate volume of the products in case of goods and number in case of tourists
- Quality  
Nature – thin forest/pasture, poor stock, poor soil, lack of facilities for tourism and the like
- Harvesting season  
Products being harvested by month, tourist arrival season
- Post harvesting management  
Ways of harvested items being kept in storage, for durability
- Proportion  
Approximate divisions among the items, totalling 100
- Enterprise development  
Brief historical account of the economic enterprises
- Traditional enterprises  
Type and origin of local traditional enterprises – kami, artisans, etc
- Apprenticeship  
Entrepreneurship skill learned from parents/generations
- Enterprise skill training  
Skill earned from formal training - place, duration, level & use
- Destination places– **First**  
Name of FIRST destination or demand places of the local products
- Destination places- others  
Other towns where goods being flowed from the FIRST places
- Handling of local products  
Type & origin of business traders handling local products- patterns

- Plans

Plan of activities about sustainable (over/under) use of local resources

- Management

Pattern of use and conservation practices of local resources for use



**Format 2: Sample Micro-Enterprises (Owner or Responsible Person)  
CHECKLIST**

01. Location (name of locality and VDC): ...  
 02. Surname (caste/ethnicity) of Entrepreneur: ...  
 03. Sex: (a) M (b) F  
 04. Nature of Migration: (a) Local (b) Migrant

05. Selection of enterprise	Reasons (with importance): (a) ... (b) ... (c) ...		
06. Structure of enterprise:	(a) Mobile (b) Fixed		
07. Year of establishment:	Year: ...		
08. Skill & type of attainment:	1. Skill type: ... (b) Training attainment: ...		
09. Type of enterprise:	(a) Own (single): ... (b) Partner: ...		
10. Number of employees: ...	(a) Own family: ... (b) Hired: ... (c) M... (d) F ...		
11. Working hours: ...	Shift – (a) morning ... (b) day ... (c) evening ...		
12. Types of raw materials:	Quantity: ...		
13. Places of origin of raw materials	(a) Local (%): ... (b) Outside (%): ...		
14. Transport means:	Means: ...		
15. Production quantity/day:	Quantity: ...		
16. Types of products:	Types: ...		
17. Investment amount: Rs ...	(a) Own (%): ... (b) Loan (%):		
18. Market links:	(a) Local (%) ... (b) District town (%) ... (c) Large city (name) (%) ....		
19. Registration:	(a) Local (b) District		
20. Nature of relationship:	With administrator ...		
21. Type of processing	(a) Manual ... (b) Mechanical ...		
22. Ownership of premise:	(a) Own ... (b) hired/rented		
23. Desire for more activities:	Type of activities: ...		
24. Future expansion	Type of expansion: ...		
<b>STRENGTHS</b>	<b>WEAKNESSES</b>	<b>OPPORTUNITIES</b>	<b>THREATS</b>
• ...	• ...	• ...	• ...
• ...	• ...	• ...	• ...
• ...	• ...	• ...	• ...
• ...	• ...	• ...	• ...
• ...	• ...	• ...	• ...

**NOTES (remarks):**

**Format 3: Key Informant Survey**

**CHECKLIST**

Full Name of Participant:

Address (Tol/Locality/Municipality/District):

Position of the Participant: (i) Current:

(ii) Before:

Name of Interviewer:

Date of Interview:

02. Local resource potentials:

1.1 Resources	1.2 Description
a. Natural (agri-land, forest, minerals, water, pasture, sand, pebble, etc)	
b. Soci-Cultural (health service, education center, skill labour, touristic/heritage sites, historical sites, and others)	
c. Agriculture-horticulture crops (cereals, vegetables, fruits, livestock, honey etc.)	
d. Others (specify)	

03. Current development activities or projects (local/GO/NGO/INGO) in VDCs:

2.1 List of Major Projects	2.2 Description (type and responsible agencies)

04. Problems hindering to develop/utilise resources

3.1 List of Problems	3.2 Priority Order (I, II, & III)

05. Major needs of the local area development

3.1 List of Needs	3.2 Description - Priority Order (I, II, & III)

06. Plans/Programmes to develop the area:

5.1 List of Plans/Programmes	5.2 Description (types)	5.3 Sharing of Invesment

07. Prevailing land price (speculated):

6.1 Locations	6.2 Description (Rupees per Ropani)
a. Along the street-bazaar area	
b. Away from the main street (interior)	
c. Open area	
d. Others	

08. Occuring of likely changes in areas around the roads

7.1 Possible changes	7.2 Description
a. Land value	

b. Intensification of agri-production	
c. Expansion of settlements	
d. Linking to other places	
e. Others	

09. Opinion about future market town/urban development of own area:

- ...
- ...
- ...

**Notes:**

Key Informant Survey (KIS) will be carried out in each growth nodal centers (e.g. district headquarters, VDC office areas, market centres, etc.) and filled in out from the key prominent personnel or stakeholders such as:

- (a) Teachers
- (b) Social workers
- (c) Business enterprises/district level commerce & industrial association personnel
- (d) Industrialists
- (e) Ex-VDC/ward chairpersons and members
- (f) Prominent local political leaders
- (g) Local government officials
- (h) Officials of the central government agencies
- (i) Others

**Calculation for the Estimated Micro-Enterprises, Rolpa District**

Parameters used	Number	Population to be employed	Enterprises to be created
Total agriculture hhs (census)	32,762	-	-
50 % of agriculture hhs	16,381	54,057	-
Average employed ratio (sample)	5.3	-	-
Total estimated enterprises	3,091	54,057	3,091
Average working population/hh	3.3	-	-
Average household size	5.6	-	-
Employed ratio male (sample)	60	32,434	-
Employed ratio female (sample)	40	21,623	-
Employed ratio hired (sample)	60	32,434	-
Employed ratio own family (sample)	40	21,623	-
Magar population % (census)	44	23,785	4,488
Dalits population % (census)	16	8,649	1,632

- (a) Note: hhs = households
- (b) The estimation of micro-enterprises for the agricultural households is calculated based on 25 micro enterprises of the sample market places.

## Environmental Screening of Micro-Enterprises (Form G1)

### लघु उद्यमका वातावरण प्रभाव सर्वेक्षण (फारम जी १)

District:

जिल्ला :

न.पा./गा.पा. :

Ward number:

Settlement Name:

वार्ड नःटोल/वस्तीको नाम :

Rural Market Center (RMC)/Market Center (MC):

ग्रामीण बजार केन्द्र/बजार केन्द्र :

House Number:

घर नं. :

1. Your Name:

१ तपाईंको नाम:

2. Your Enterprise's Name:

२ तपाईंको व्यवसायको नाम:

3. Type of your enterprise: (i) Agro-based (ii) Forest-based (iii) Service-based (iv) Tourism-based (v) Artisan-based (vi) Information technology-based, (vii) construction-based, (viii) others (specify, as per Industrial Policy 2067).....

३. तपाईंको व्यवसायको प्रकार : (क) कृषिमा आधारित (ख) वनमा आधारित (ग) सेवामा आधारित (घ) पर्यटनमा आधारित (ङ) कलामा आधारित (च) सूचना प्रविधिमा आधारित (छ) निर्माणमा आधारित (ज) अन्य (औद्योगिक नीति २०६७ अनुसार).....

4. Do your enterprise operation have negative impact on environment?

(i) Yes (ii) No

४. तपाईंको व्यवसाय सञ्चालनले वातावरणमा नकारात्मक असर पार्छ ?

(क) पाछै (ख) पादैन

5. Do your enterprise operation have negative impact on human health?

(i) Yes (ii) No

५. तपाईंको व्यवसाय सञ्चालनले मानव स्वास्थ्यमा नकारात्मक असर गर्छ पाछै ?

(क) पाछै (ख) पादैन

**a) Raw Materials**

**अ) कच्चा पदार्थहरू**

a.1) What raw materials do you use?

अ.१) तपाईंले कस्ता कच्चा पदार्थहरू प्रयोग गर्नुहुन्छ ?.....

a.2) Is raw materials adequate for your enterprise? (i) Yes (ii) No

अ.२) तपाईंको व्यवसाय सञ्चालन गर्न कच्चापदार्थ पर्याप्त छ ? (क) छ (ख) छैन

a.3) Will your micro-enterprise result in the degradation of natural resources, existing species, traditional varieties or breeds? (i) Yes (ii) No

अ.३) तपाईंको लघुउद्यमले प्राकृतिक श्रोत, विद्यमान प्रजाति, परम्परागत प्रजाति वा नश्लहरूलाई बिगार्ने काम गर्दछ ? (क) गच्छै (ख) गर्दैन

a.4) Do you consider regeneration of raw materials during harvesting/collection?

(i) Yes (ii) No

अ.४) तपाईंले कच्चापदार्थ सङ्कलन गर्दा पुर्नउत्पादनलाई ध्यान दिनुभएको छ ?

(क) छ (ख) छैन

a.5) Do you also practice plantation for increasing raw materials availability

(i) Yes (ii) No

अ.५) तपाइले कच्चापदार्थको उपलब्धता बढाउनको लागि वृक्षारोपणजस्ता कार्य गर्नुभएको छ ?(क) छ (ख) छैन

**b) Production and processing**

**आ) उत्पादन तथा प्रशोधन**

b.1) Does your enterprise require to use harmful chemicals (e.g. chemical fertilizer, insecticides, etc)? (i) Yes (ii) No

आ.१) तपाईंको व्यवसायमा कुनै हानिकारक रसायनको (उदाहरणको लागि रासायनिक मल/किटनाशक औषधि इत्यादि) प्रयोग गर्नुपर्दछ ?(क) पर्छ (ख) पर्दैन

b.2) Will your enterprise be likely to impact on or lead to soil degradation and landslides? (i) Yes (ii) No

आ.२) के तपाईंको व्यवसायले माटोको गुणस्तरमा कमी ल्याउन र पहिरो जान सघाउँछ ? (क) सघाउँछ (ख) सघाउँदैन

b.3) Will your enterprise likely to impact on or lead to forest fires? (i) Yes (ii) No

आ.३) तपाईंको व्यवसायले वनमा आगलागी/डढेलो निम्त्याउन सक्छ ?(क) सक्छ (ख) सक्दैन

b.4) Will your enterprise likely to impact on or lead to contamination in water? (i) Yes (ii) No

आ.४) तपाईंको व्यवसायले पानीमा सङ्क्रमण गर्न निम्त्याउन सक्छ ?(क) सक्छ (ख) सक्दैन

b.5) Will your enterprise has potential to negatively impact on water quality and increase the risk of infectious diseases? (i) Yes (ii) No

आ.५) तपाईंको व्यवसायले गर्दा पानीको गुणस्तरमा नकारात्मक असर र रोगको संक्रमण बढ्ने सम्भावना छ ?(क) छ (ख) छैन

b.6) Will your micro-enterprise have negative effect on or dry up existing water source? (i) Yes (ii) No

आ.६) तपाईंको व्यवसायले गर्दा पानीको श्रोतमा नकारात्मक असर र विद्यमान श्रोत सुक्ने सम्भावना छ ? (क) छ (ख) छैन

b.7) Does your micro-enterprise operation give bad smell and contaminates air (e.g. leather, piggery, and poultry)? (i) Yes (ii) No

आ.७) तपाईंको व्यवसाय सञ्चालनले कुनै प्रकारको दुर्गन्ध (उदाहरणको लागि छाला, बङ्गुरपालन र कुखरापालन) र वायु प्रदूषण गर्छ ?(क) गर्छ (ख) गर्दैन

b.8) Does your micro-enterprise operation spew smokes? (i) Yes (ii) No

आ.८) तपाईंको लघुउद्यम सञ्चालनबाट कुनै किसिमको धुँवा आउँछ ?(क) आउँछ (ख) आउँदैन

b.9) Does your micro-enterprise operation produce noise? (i) Yes (ii) No

आ.९) तपाईंको लघुउद्यम सञ्चालनले कुनै किसिमको ध्वनि प्रदूषण गर्दछ ?(क) गर्छ (ख) गर्दैन

b.10) Does your micro-enterprise operation produce dust? (i) Yes (ii) No

आ.१०) तपाईंको लघुउद्यम सञ्चालनबाट कुनै किसिमको धुलो निस्कन्छ ?(क) निस्कन्छ (ख) निस्कँदैन

b.11) Does your enterprise operation give non-decomposable by-products (e.g. plastics, metals etc.) (i) Yes (ii) No

आ.११) तपाईंको व्यवसाय सञ्चालनबाट नकुहिने उपउत्पादन (उदाहरणको लागि प्लाष्टिक/धातु इत्यादि) निस्कन्छ ?(क) निस्कन्छ (ख) निस्कँदैन

b.12) Does you enterprise impact on water quality by livestock slurries, agrochemicals and waste products? (i) Yes (ii) No

आ.१२) तपाईंको व्यवसाय सञ्चालनबाट निस्कने पशुपंक्षीको विष्टा, कृषि रसायन खेर गएको पदार्थले पानीको गुणस्तरमा असर पार्छ ?(क) पार्छ (ख) पार्दैन

- b.13) Does your enterprise pollute water through discharge of wastewater generated from washing, cleaning, ripening and cold storage operations (i) Yes (ii) No  
 आ.१३) तपाईंको व्यवसाय सञ्चालन गर्ने क्रममा पखाल्न, सफा गर्न, पकाउन र शीत भण्डारणमा प्रयोग हुने पानीले पानीको श्रोत प्रदुषित गर्छ ?(क) गर्छ (ख) गर्दैन
- b.14) Does your enterprise require heavy use of fuel wood and timber? And increased depletion of forests and increased air pollution? (i) Yes (ii) No  
 आ.१४) तपाईंको व्यवसायमा अत्यधिक रूपमा दाउरा र काठको प्रयोग हुन्छ ? र वनक्षय र वायु प्रदुषणलाई बढाउँछ ?(क) बढाउँछ (ख) बढाउँदैन
- b.15) what are the by-products (e.g. plastics in tunnel Farming)of your enterprise ?  
 आ.१५) तपाईंको व्यवसायबाट कस्तो खालको उप-उत्पादन निस्कन्छ (उदाहरणको लागि टनेल खेतीमा प्लाष्टिकको प्रयोग) ?
- b.16) Do you utilize by-products? (i) Yes (ii) No  
 आ.१६) तपाईंको व्यवसायबाट निस्कने उप-उत्पादनको सदुपयोग गर्नुहुन्छ ?(क)गर्छ (ii) गर्दैन
- b.17) How do you utilize by-products?  
 आ.१७) तपाईंको व्यवसायबाट निस्कने उप-उत्पादनलाई कसरी सदुपयोग गर्नुहुन्छ ?  
 .....
- b.18) Do you use any method for the waste management? (i) Yes (ii) No  
 आ.१८) तपाईंको व्यवसायबाट खेर जाने पदार्थलाई व्यवस्थापन गर्न कुनै विधि अपनाउनु भएको छ ?  
 (क) छ (ख) छैन
- b.19) Will climate change-related events, such as floods, drought, landslides, windstorms, or forest fires, likely to affect the desired outcomes of your micro-enterprise? (i) Yes (ii) No  
 आ.१९) तपाईंको लघुउद्यमको उपलब्धिलाई जलवायु परिवर्तनसँग सम्बन्धित घटनाहरू जस्तै बाढी, खडेरी, पहिरो, आँधी, डढेलोले असर पार्छ ?(क) पार्छ (ख) पार्दैन

**c) Micro-enterprise location**

**इ) लघु उद्यम व्यवसाय/स्थल**

- c.1) Is the air or ventilation enough in the working area (common facility centre location, building)? (i) Yes (ii) No  
 इ.१) तपाईंले काम गर्ने ठाँउमा (साभ्ना सुविधा केन्द्र भएको ठाँउ, भवनमा) हावा लाग्छ र हावाको आवागमन प्रयाप्त छ ?(क) छ (ख) छैन
- c.2) Is the place congested for your enterprise conduction? (i) Yes (ii) No  
 इ.२) तपाईंले काम गर्ने ठाँउ उद्यम गर्नलाई साँगुरो छ ? (क) छ (ख) छैन
- c.3) Is the light enough in your working area? (i) Yes (ii) No  
 इ.३) तपाईंले काम गर्ने ठाँउमा पर्याप्त उज्यालो छ ?(क) छ (ख) छैन
- c.4) Do you do the sanitation work (cleaning the machinery in time interval, cleaning the working area, using method to reduce housefly and other type of insect in the area) in your enterprise? (i) Yes (ii) No  
 इ.४) तपाईंले काम गर्ने ठाँउमा सरसफाइ (बेला-बेलामा मेशिनको सरसफाइ, परिसर सरसफाइ, काम गर्ने ठाँउमा भूँगा र अन्य कीराहरू कम गर्ने विधि) गर्नु भएको छ ?(क) छ (ख) छैन
- c.5) Do your common facility centre (CFC) has space for child care? (i) Yes (ii) No  
 इ.५) तपाईंको साभ्ना सुविधा केन्द्रमा बच्चालाई हेरचार गर्ने ठाँउ छुट्याइएको छ ?  
 (क) छ (ख) छैन
- c.6) Do you have a toilet facility near the CFC or working area?  
 (i) Yes (ii) No  
 इ.६) तपाईंको साभ्ना सुविधा केन्द्र वा काम गर्ने ठाँउको नजिक शौचालयको सुविधा छ ?

(क) छ (ख) छैन

**d) Human Health**

**ई) मानव स्वास्थ्य**

d.1) Do you use any safety measures for your health during the enterprise operation (eg. Using masks, gloves, apron, modern stove (dhuwa rahit chulo)?

(i) Yes (ii) No

ई.१) तपाईंले उद्यम सञ्चालन गर्दा आफ्नो स्वास्थ्यको लागि केही सुरक्षा विधि (उदाहरणको लागि मास्क, पञ्जा, एप्रोन, आधुनिक चुल्हो (धुवाँरहित चुल्हो) प्रयोग गर्नु भएको छ ?

(क) छ (ख) छैन

d.2) Did the enterprise affected negatively in the part of the body of the entrepreneurs/persons working in the enterprise? (i) Yes (ii) No

ई.२) के व्यवसाय सञ्चालन गर्दा उद्यमी/कामदारको शरीरको कुनै अङ्गमा नकारात्मक असर पुऱ्याएको छ ?

(क) छ (ख) छैन

d.3) Do you use primary security method for the emergency accident?

(i) Yes (ii) No

ई.३) तपाईंले आकस्मिक दुर्घटनाको लागि केही प्राथमिक सुरक्षा विधि अपनाउनु भएको छ ?

(क) छ (ख) छैन

d.4) Do you have to take care of your children while you are involved in the enterprise?

(i) Yes (ii) No

ई.४) के तपाईंले उद्यम सञ्चालन गर्दा बालबालिकाको हेरविचार आफै गर्नुहुन्छ ?

(क) छ (ख) छैन

d.5) If you yourself do take care, then what type of precaution you are using?

ई.५) यदि उद्यम सञ्चालन गर्दा बालबालिकाको हेरविचार आफै गर्नुहुन्छ भने कस्तो सुरक्षा विधि अपनाउनु भएको छ ?

d.6) Do you use safety measures during application of chemicals (e.g. mask, glove, apron etc) (i) Yes (ii) No

ई.६) तपाईंले रसायन प्रयोग गर्दा सुरक्षा विधि (उदाहरणको लागि मास्क, पञ्जा, एप्रोन इत्यादि) लगाउनुहुन्छ ?

(क) लगाउँछु (ख) लगाउदिन

Name of the staff who interviewed:

अन्तरर्वाता लिने कर्मचारीको नाम :

Name of the organization:

संस्थाको नाम :

Date of interview:

अन्तरर्वाताको मिति:

1 Environmental screening of potential micro-enterprises. For this, interview micro-entrepreneurs who are operating the identified potential micro-enterprises

१. सम्भाव्य उद्यमीको लागि वातावरण सर्वेक्षण फर्म । यसका लागि पहिचान गरिएका सम्भाव्य व्यवसाय गरिरहेका लघुउद्यमीका अन्तरर्वाता लिनुहोस् ।

## Environmental Screening of Micro-Enterprises (Form G2)

### वातावरण प्रभाव सर्वेक्षण (फारम जी२)

Environmental screening of potential micro-enterprises that are new to the location. For this, interview with experts working in line agencies (e.g. District Agriculture Development Office for agro-based enterprises, District Forest Office for forest-based enterprises, etc).

सम्भाव्य नयाँ उद्यम (जुन त्यस स्थानको लागि नयाँ) वातावरण सर्वेक्षण फर्म । यसका लागि मातहतका कार्यरत विशेषज्ञ (कृषिमा आधारित उद्यमको लागि जिल्ला कृषि विकास कार्यलय, वनमा आधारित उद्यमको लागि जिल्ला वन कार्यालय, आदि) सँग अन्तरवार्ता लिनुहोस् ।

1. Category of potential enterprise: (i) Agro-based (ii) Forest-based (iii) Service-based (iv) Tourism-based (v) Artisan-based (vi) Information technology-based, (vii) construction-based, (viii) others (specify, as per Industrial Policy 2067).....
१. व्यवसायको प्रकार : (क) कृषिमा आधारित (ख) वनमा आधारित (ग) सेवामा आधारित (घ) पर्यटनमा आधारित (ङ) कलामा आधारित (च) सूचना प्रविधिमा आधारित (छ) निर्माणमा आधारित (ज) अन्य (औद्योगिक नीति २०६७ अनुसार).....
2. If agro-based enterprise, type of agro-based enterprise (e.g. mushroom production , processing)
२. कृषिमा आधारित हो भने, कृषिमा आधारित व्यवसायको प्रकार (उदाहरणको लागि च्याउ उत्पादन, प्रशोधन).....
3. Name of the staff members interviewed? .....
३. अन्तरवार्ता दिने कर्मचारीको नाम:
4. Name of the organization the staff members are working.....
४. अन्तरवार्ता दिने कर्मचारीले काम गर्ने संस्थाको नाम: .....
5. Do above enterprise operation negatively impact on environment? (i) Yes (ii) No
५. उल्लिखित उद्यम सञ्चालन गर्दा वातावरणमा नकारात्मक असर गर्छ ? (क) गर्छ (ख) गर्दैन
6. Do above enterprise operation negatively impact on human health? (i) Yes (ii) No
६. उल्लिखित उद्यम सञ्चालन गर्दा मानव स्वास्थ्यमा नकारात्मक असर गर्छ ? (क) गर्छ (ख) गर्दैन

#### a. Raw Materials

##### अ. कच्चा पदार्थ

a.1) What raw materials will be required for the above enterprise?

अ.१) उल्लिखित उद्यम सञ्चालन गर्नको लागि कस्तो कच्चा पदार्थ चाहिन्छ ?

a.2) Will the present availability of raw materials adequate for the above enterprise?

(i) Yes (ii) No

अ.२) के हाल उपलब्ध कच्चापदार्थ उल्लिखित व्यवसाय सञ्चालनको लागि पर्याप्त छ ? (क) छ (ख) छैन

a.3) Will the above micro-enterprise result in the degradation of natural resources, existing species, traditional varieties or breeds? (i) Yes (ii) No

अ.३) के उल्लिखित व्यवसायले प्राकृतिक श्रोत, विद्यमान प्रजाति, परम्परागत प्रकारका प्रजाति वा नश्लहरूको विनाश गर्दछ ? (क) गर्छ (ख) गर्दैन

a.4) What aspects should be considered for regeneration of raw materials during harvesting/collection?

अ.४) कच्चा पदार्थ पुनर्उत्पादनको लागि सो को कटानी तथा सङ्कलनका बेलामा कुन कुन पक्षमा विचार/ध्यान पुर्याउनु पर्दछ ?



- a.5) How will the micro-entrepreneurs be able to practice plantation for increasing raw materials availability?.....
- अ.५) कच्चा पदार्थ बढाउन गरिने वृक्षरोपणमा लघु उद्यमीहरू कसरी सक्षम हुनसक्छन् ?
- b.) Production and processing  
आ) उत्पादन तथा प्रशोधन
- b.1) Will the above enterprise require using harmful chemicals (e.g. chemical fertilizer, insecticides, etc)? (i) Yes (ii) No
- आ.१) उल्लिखित उद्यममा कुनै हानिकारक रसायन (उदाहरणको लागि रासायनिक मल/कीटनाशक औषधि इत्यादि) प्रयोग गर्नुपर्दछ ?(क) पर्छ (ख) पर्दैन
- b.2) Will the above enterprise likely to impact on or lead to soil degradation and landslides? (i) Yes (ii) No
- आ.२) के उल्लिखित उद्यमले भूक्षय र पहिरो जान सघाउँछ ?(क) सघाउँछ (ख) सघाउँदैन
- b.3) Will the above enterprise likely to impact on or lead to forest fires?  
(i) Yes (ii) No
- आ.३) के उल्लिखित व्यवसायले वनमा डढेलो निम्त्याउन सक्छ ?(क) सक्छ (ख) सक्दैन
- b.4) Will the above enterprise likely to impact on or lead to contamination in water?  
(i) Yes (ii) No
- आ.४) के उल्लिखित व्यवसायले पानी संक्रमण निम्त्याउन सक्छ ?(क) सक्छ (ख) सक्दैन
- b.5) Will the above enterprise has potential to negatively impact on water quality and increase the risk of infectious diseases?  
(i) Yes (ii) No
- आ.५) के उल्लिखित व्यवसायले पानीको गुणस्तरमा नकारात्मक असर र रोगको संक्रमण बढ्ने सम्भावना छ ?(क) छ (ख) छैन
- b.6) Will the above enterprise operation give bad smell and contaminate air (e.g. leather, piggery, poultry)? (i) Yes (ii) No
- आ.६) उल्लिखित उद्यम सञ्चालनले कुनै प्रकारका दुर्गन्ध र वायुमा संक्रमण (उदाहरणको लागि छाला,बंगुर पालन, कुखुरापालन) गर्छ ?(क) गर्छ (ख) गर्दैन
- b.7) Will the above enterprise operation spew smokes? (i) Yes (ii) No
- आ.७) उल्लिखित उद्यम सञ्चालनबाट कुनै प्रकारका धुवाँ निस्कन्छ ?(क) निस्कन्छ (ख) निस्कदैन
- b.8) Will the above enterprise operation produce noise? (i) Yes (ii) No
- आ.८) उल्लिखित उद्यम सञ्चालनबाट कुनै प्रकारका ध्वनि आउँछ ?(क) आउँछ (ख) आउँदैन
- b.9) Will the above enterprise operation produce dust? (i) Yes (ii) No
- आ.९) उल्लिखित उद्यम सञ्चालनबाट कुनै प्रकारका धुलो निस्कन्छ ?(क) निस्कन्छ (ख) निस्कदैन
- b.10) Will the above enterprise operation produce non-decomposable waste-products (e.g. plastics, metals etc.) (i) Yes (ii) No
- आ.१०) उल्लिखित उद्यम सञ्चालनबाट कुनै प्रकारका नकुहिने खेर पदार्थ (उदाहरणको लागि प्लास्टिक, धातु) निस्कन्छ ?(क) निस्कन्छ (ख) निस्कदैन
- b.11) Will the above enterprise impact on water quality by livestock slurries, agrochemicals and waste products? (i) Yes (ii) No
- आ.११) उल्लिखित व्यवसाय सञ्चालनबाट निस्कने पशुपंक्षीको विष्टा, कृषि रसायन र खेरगएको पदार्थले पानीको गुणस्तरमा असर पार्छ ?(क) पार्छ (ख) पर्दैन
- b.12) Will the above enterprise pollute water through discharge of wastewater generated from washing, cleaning, ripening and cold storage operations (i) Yes (ii) No
- आ.१२) उल्लिखित व्यवसाय सञ्चालन गर्ने क्रममा पखाल्न, सफा गर्न, पकाउन र शीत भण्डारणमा प्रयोग हुने पानीले पानीका श्रोत प्रदुषित गर्छ ?(क) गर्छ (ख) गर्दैन
- b.13) Will the above enterprise require heavy use of fuelwood and timber? And increased depletion of forests and increased air pollution? (i) Yes (ii) No

आ.१३) उल्लिखित व्यवसायमा अत्यधिक रूपमा दाउरा तथा काठको प्रयोग हुन्छ ? र वन क्षय र वायु प्रदूषण बढाउँछ ?(क) बढाउँछ (ख) बढाउँदैन

b.14) What will be the by-products of the above enterprise (e.g. plastics in tunnel farming)?

आ.१४) उल्लिखित व्यवसायमा कस्तो खालको उप-उत्पादन निस्कन्छ ? (उदाहरणको लागि टनेल खेतीमा प्लाष्टिकको प्रयोग) ?

आ.१५) How can by-products be utilized? .....

b.१) व्यवसायबाट निस्कने उप-उत्पादनलाई कसरी सदुपयोग गर्नहुन्छ ?

b.16) What will be the waste management methods?...

आ.१६) कुन विधिबाट खेर गएका वस्तुहरूलाई व्यवस्थित गर्न सकिन्छ ?

b.17) Will climate change-related events, such as floods, drought, landslides, windstorms, or forest fires, likely to affect the desired outcomes of the above enterprise? (i) Yes (ii) No

आ.१७) उल्लिखित व्यवसायले जलवायु परिवर्तनसँग सम्बन्धित घटना बाढी, पहिरो,हावा,हुरी वा डढेलोले व्यवसायको अपेक्षित उपलब्धिमा असर पार्छ ?(क) पार्छ (ख) पार्दैन

### c) Micro-enterprise location

#### इ) लघु उद्यम व्यवसाय/स्थल

c.1) What aspects should be considered for location of the above enterprise (e.g. enough air or ventilation, adequate space, light, sanitation etc.)?

इ.१) लघु उद्यम रहेको स्थानमा कुन पक्षलाई ध्यानमा दिई उल्लिखित व्यवसायलाई सञ्चालन गर्नु पर्दछ (उदाहरण पर्याप्त हावा वा हावा ओहोरदोहोर हुने ठाउँ, पर्याप्त ठाउँ,प्रकाश,सरसफाइ आदि) ?

### d) Human Health

#### ई) मानव स्वास्थ्य

d.1) What safety measures micro-entrepreneurs need to apply for their health during the enterprise conduction (eg. Using masks, globes, apron, modern stove (dhuwa rahit chulo)?

ई.१) लघु उद्यमीहरूले आफ्नो उद्यम सञ्चालन गर्दा आफ्ना स्वस्थका लागि कस्ता सुरक्षाका विधिहरू (उदाहरण माक्स,पञ्जा,एप्रोन, धुँवारहित आधुनिक चुल्हो) अपनाउनु पर्दछ ?

d.2) Will the above enterprise likely to negatively impact on the part of the body of the entrepreneurs/persons working in the enterprise? (i) Yes (ii) No

ई.२) उल्लिखित व्यवसाय सञ्चालन गर्दा उद्यमी/कामदारको शरीरको कुनै अङ्गमा नकारात्मक असर पुऱ्याएको छ ?(क) छ (ख) छैन

d.3) What primary security methods for the emergency accident the micro-entrepreneurs need to apply? .....

ई.३) लघु उद्यमीहरूले आकस्मिक दुर्घटनाको लागि कस्ता प्राथमिक सुरक्षा विधि अपनाउनु पर्दछ ?

d.5) If micro-entrepreneurs have to take care of their children, then what type of precaution they need to take during the operation of the above enterprise?

ई.४) यदि लघु उद्यमी आफैले बालबालिकाको हेरविचार गर्नु परेमा कस्तो खालका सुरक्षा विधिहरू अपनाउनु पर्दछ?

Name of the staff who interviewed:

अन्तरवार्ता लिने कर्मचारीको नाम

Name of the organization:

कार्यालयको नाम

Date of interview:

अन्तर्वार्ता लिएको मिति

अनुसूची ४  
(दफा ३६ को उपदफा (३) संग सम्बन्धित)  
**साभा सुविधा केन्द्र स्थापना तथा सञ्चालन फारमहरू**  
साभा सुविधा केन्द्र कार्यक्रमको प्रस्तावनाको फर्मेट

१. प्रस्ताव पेश गर्ने:

संस्थाको नाम :  
सम्पर्क व्यक्ति पद :  
टेलिफोन : फ्याक्स: ईमेल:  
पुरा ठेगाना :  
जिल्ला: न.पा./गा.पा.:  
वार्ड नं.: गाउँ/टोल:

प्रस्ताव पेश मिति:

२. संस्थाको किसिम:

क. उपभोक्ता समिति/समूह (UCG) ख. समुदायमा आधारित संस्था (CBO)  
ग. स्थानीय साभा/सहकारी संस्था (Coop) घ. स्थानीय गैर सरकारी संस्था (NGO)  
ड. लघु उद्यम विकास कार्यक्रमको सहयोगमा बन्ने नयाँ उपभोक्ता समिति: च. अन्य (खुलाउने)

३. संस्था स्थापना तथा आवद्धता:

४. संस्थाको लक्ष्य तथा उद्देश्य:

५. प्रस्ताव पेश गरिएको लघु परियोजना/क्रियाकलापको नाम (Project Title):

६. प्रस्ताव पेश गर्नुको उद्देश्य:

क) साभा सुविधा केन्द्रको स्थापना:  
ख) अन्य.

७. प्रस्तावित लघु परियोजना क्षेत्रको वस्तुस्थिति तथा समस्या विश्लेषण:

८. समुदायका विभिन्न आवश्यकताहरू मध्ये किन र कसरी यो लघु परियोजनालाई प्राथमिकीकरण गर्नुभयो ?

९. प्रस्ताव गरिएको लघुपरियोजनाबाट हुने लक्षित प्रतिफल:

१०. प्रस्ताव गरिएको परियोजना क्षेत्र:

जिल्ला: न.पा./गा.पा.:  
वार्ड नं.: गाउँ/टोल:

११. CFC परियोजनाले लाभ पुर्याउने समुदाय:

जातीय विवरण										
जाति	घरघुरी संख्या	महिला	पुरुष	जम्मा	१४ वर्षभन्दा कम उमेर			१४ वर्षभन्दा माथि उमेर		
					महिला	पुरुष	जम्मा	महिला	पुरुष	जम्मा

दलित										
आदिवासी जनजाति										
अन्य										
जम्मा										

१२. सहभागी लक्षित वर्गको आर्थिक स्थिति

क्र. सं.	सहभागीको नाम	१४ वर्षभन्दा मुनि			१४ वर्षभन्दा माथि			जम्मा परिवार सदस्य संख्या			परिवारको वार्षिक आय (रु.)	प्रतिव्यक्ति प्रतिवर्ष आय (रु.)	राष्ट्रिय गरिबी रेखा		अति गरिब	
		म	पु	ज	म	पु	ज	म	पु	ज			माथि	तल		
जम्मा																

१३. CFC परियोजना अवधि: .....वर्ष .....महिना

१४. CFC परियोजनाका कृषाकलापमा समुदायको सहभागिता के/कसरी हुन्छ ?

१५. यदि यो CFCपरियोजना स्वीकृत भएमा समुदाय कसरी लाभान्वित हुनेछ ?

क. तुरुन्तै पाउने लाभहरू:

ख. दीर्घकालीन रूपमा हुने लाभहरू:

१६. दीर्घकालीन रूपमा यो CFC परियोजनाबाट समुदायले फाइदा लिन के कस्ता कृषाकलापहरू गर्नुहुन्छ ?

१७. CFC परियोजनाको अनुगमन कसले र कसरी गर्नु हुन्छ ?

१८. कार्यक्रममा महिला, दलित, आदिवासी जनजाति र अति गरिब लक्षितवर्गको सहभागिता कसरी सुनिश्चित गर्नुहुन्छ ?

१९. CFC परियोजनाको आय-व्यय विवरण कसरी उपभोक्ता तथा अन्य सम्बन्धित/सहयोगी संस्थालाई दिनुहुन्छ ?

२०. CFC परियोजना सञ्चालन गर्न लाग्ने अनुमानित खर्च (बजेट) र बेहोर्ने स्रोत:

शीर्षक/कार्यक्रम/क्रियाकलाप	लघु उच्चम विकास कार्यक्रम (रु.)	अन्य संस्था (रु.)	समुदायको सहभागिता (रु.)	जम्मा (रु.)
१.				
२.				
३.				
४.				
५.				

६.				
कुल परियोजना खर्च				

प्रस्ताव पेश गर्दा निम्न कागजातहरू अनिवार्य रूपमा प्रस्ताव साथ पेश गर्नुपर्नेछ :

- क) संस्था विवरण फारम,
- ख) लघुपरियोजनाको विस्तृत बजेट विवरण,
- ग) निर्माण लघु परियोजनाको लागि लगत अनुमान एवम् लेखाङ्कन (Design),
- घ) निम्न समितिहरूको बनौटः
  १. खरिद समिति
  २. स्टोर समिति (यदि आवश्यक छ भने)
  ३. लेखा समिति
  ४. समुदाय परिचालन समिति (यदि आवश्यक छ भने)

**संस्था विवरण**  
**प्रस्तावपत्रमा उच्चम विकास समितिबाट गरिएको सिफारिस र निर्णयहरू**

प्रस्ताव नं.			
परियोजनाको नाम			
प्रस्तावित बजेट	रु.		
संस्था			
परियाजना क्षेत्र			
प्रस्ताव प्राप्त मिति		निर्णय मिति	

**प्रस्तावको सारांश**

मिति	प्रस्ताव उपर गरिएको कारवाही तथा निर्णय	जिम्मेवारी/ दस्तखत
	१. प्रस्ताव अध्ययनको आधारमा गरिएका सुझावहरू	
	२. लघु परियोजना क्षेत्र अध्ययन/अनुगमन	
	३. प्रस्ताव तथा लघु परियोजना क्षेत्र अध्ययनको आधारमा गरिएको सिफारिस	
	४. निर्णय	

## साभेदार संस्थाको जोखिम निर्धारण

(संस्था विवरण फारम एवं प्रस्तावको आधारमा यो फारम उद्योग विकास शाखाले तयार गर्ने)

१. साभेदार संस्थाको नाम:
२. संस्थाको ठेगाना:
३. संस्था दर्ता छ कि छैन ? क) छ ख) छैन
४. संस्था दर्ता भएको भए कहाँ दर्ता भएको हो ?
५. दर्ता नम्बर: ६. कहिलेसम्म नवीकरण भएको छ ?
७. सदस्य संख्या: महिला: \_\_\_\_\_ पुरुष: \_\_\_\_\_ जम्मा: \_\_\_\_\_  
दलित: \_\_\_\_\_ जनजाति: \_\_\_\_\_ अन्य: \_\_\_\_\_ जम्मा: \_\_\_\_\_
८. नियमित बैठक कति अवधिमा बस्छ ?
९. साक्षर सदस्य संख्या: महिला: \_\_\_\_\_ पुरुष: \_\_\_\_\_ जम्मा: \_\_\_\_\_

माथिका १ देखि ९ सम्मका बुँदाहरूका आधारमा विश्लेषण गर्नुहोस । व्यवसाय विकास सेवा प्रदायक संस्थाले भर्ने

१०. लघु परियोजनाले लघु उद्यम विकास कार्यक्रम ले राखेका उद्देश्यहरू पूरा गर्न कसरी सहयोग पुऱ्याउँछ ?
११. लघु परियोजनाको प्रविधिक सम्भाव्यता अध्ययन गरिनु जरुरी छ कि छैन ?  
क) छ ख) छैन
१२. लघु परियोजना गरिब, दलित, गरिब आदिवासी जनजाति, गरिब महिला र अति गरिब वर्गमा लक्षित छ कि छैन ?  
क) छ ख) छैन
१३. लघु परियोजनाले समुदायलाई प्रत्यक्ष फाइदा दिने लक्ष छ कि छैन ?  
क) छ ख) छैन
१४. लघु परियोजनाको फाइदा वा गतिविधि दिगो हुन्छ वा हुँदैन ?  
क) हुन्छ ख) हुँदैन
१५. संस्थाको बैंक खाताको विवरण:
१६. बैंकको नाम:
१७. संस्थाको कार्यालयबाट बैंक कति टाढा छ ?
१८. खाताको प्रकार:
१९. खाता नम्बर:
२०. संस्थामा लेखा कसले राख्छ ? क) कर्मचारीले ख) सदस्यले
२१. संस्थाका कति जना सदस्यहरू लेखा राख्न दक्ष छन् ?
२२. संस्थाले यसअघि सञ्चालन गरेका वा गरिरहेका लघु परियोजनाहरूको विवरण:

क्र.सं.	लघु परियोजनाको नाम	समुदायको दायित्व	न.पा./गा.पा.को दायित्व	जम्मा रकम (रु.)



२३) संस्थाको लेखा परीक्षण नियमित भैरहेको छ कि छैन ?

क) छ ख) छैन

२४) संस्थाले यस अघि कति पटक सार्वजनिक लेखापरीक्षण गराएको छ ?

माथिका १५ देखि २४ सम्मका बुँदाहरूका आधारमा विश्लेषण गर्नुहोस । (उद्योग विकास शाखा सम्वद्ध कर्मचारीले भर्ने )

तयार गर्ने

.....

लघु उद्यमी समूह/सहकारी संस्था

अध्यक्ष

मिति:

सिफारिश गर्ने

.....

उद्योग विकास शाखा

प्रतिनिधि

मिति:

स्वीकृत गर्ने

.....

उद्यम विकास समिति

अध्यक्ष

मिति:

## Proposal Checklist

S. N.	Details of Documents – कागजातका विवरण	Indicate $\checkmark$ or NA चिन्ह लगाउने ( $\checkmark$ )
1.	Complete signed proposal–सहिच्छाप भएको प्रस्तावना	
2.	Funding request letter of CBO/UG in case of physical construction micro project उपभोक्ता समिति वा संस्थाको अनुरोध पत्र	
3.	List of beneficiaries (to the extent specified)–लाभान्वित व्यक्तिहरूको विवरण	
4.	Recommendation from local authority (for legally complex projects) जिल्ला उद्यम विकास समितिको सिफारिस	
5.	Design estimate for construction projects निर्माणको काम भए नक्सा, लागत इस्टिमेट	
6.	Duty segregation in CBO/UG उपभोक्ता समिति वा संस्थाको उपसमितिको कर्तव्य <ul style="list-style-type: none"> <li>a. Purchase Group खरिद समूह</li> <li>b. Store Group (if applicable) भण्डार समूह</li> <li>c. Account Group लेखा समूह</li> <li>d. Community mobilization Group (if applicable) सामुदायिक परिचालन समूह</li> </ul>	
7.	Risk analysis (refer risk analysis form) जोखिम निर्धारण	
8.	Recommendation by Enterprise Development Officer लघु उद्यम प्रतिनिधि अथवा व्यवसाय विकास सेवा प्रदायक संस्थाको सिफारिस	
9.	Recommendation by Micro Enterprise Group Association लघु उद्यमी समूह संघको सिफारिस	
10.	Recommendation by Micro Enterprise Specialist उद्योग विकास शाखाको सिफारिस	
11.	Recommendation by Finance and Admin Associate प्रशासन तथा लेखा प्रमुखको सिफारिस	
12.	Request letter of CBO/UG to release first installment of project लघु उपभोक्ता समिति अथवा संस्थाको अनुरोध पत्र	
13.	Recommendation by Enterprise Development Committee उद्यम विकास समितिको सिफारिस	

## सम्झौता

उद्यम विकास समिति  
(जसलाई यसपछि कार्यक्रम भनिने छ)

एवम्

लघु उद्यमी समूह/ सहकारी संस्था

.....  
(जसलाई यसपछि सञ्चालक संस्था भनिने छ)

को विचमा

.....  
साभा सुविधा केन्द्र आयोजना सञ्चालनका निमित्त सम्पन्न भएको

### सम्झौता

१.	उद्योग विकास शाखाले ले सञ्चालक संस्थालाई यसैसाथ संलग्न परियोजना प्रस्तावमा विस्तृत रूपमा उल्लेख भए अनुसार ..... परियोजना सञ्चालनको निमित्त नेपाली रूपैया ..... अक्षरेपी ..... मात्र) बराबरको सहयोग उपलब्ध गराउनेछ ।										
२.	उद्योग विकास शाखाले यो परियोजनाको सञ्चालनकालागि सञ्चालक संस्थालाई यो समझदारी-पत्रमा दस्तखत भएको मितिले ..... महिनासम्म मात्र सहयोग उपलब्ध गराउने छ ।										
३.	उद्योग विकास शाखाले प्रदान गर्ने परियोजना रकमको व्यवस्थापन सञ्चालक संस्थाले निम्नलिखित शर्तहरूका अधीनमा रही गर्नेछ । क) परियोजनाको रकम परियोजना प्रस्तावमा उल्लेख भएअनुसारको कृयाकलापमा मात्र उपयोग हुनेछ । ख) सञ्चालक संस्थाले परियोजना तोकिएको समयमा पूर्णरूपमा सम्पन्न गर्न यथासम्भव प्रयत्न गर्नेछ । ग) परियोजनाको लागि रकम नेपाली रूपैयामा उपलब्ध हुनेछ । घ) परियोजना प्रस्तावमा जेसुकै लेखिएको भएतापनि सञ्चालक संस्थाले उद्योग विकास शाखाले तोकेबमोजिमको कार्यक्रममा तोकेबमोजिमको आर्थिक प्रकृया पुरा गरी कार्यक्रम सञ्चालन गर्नेछ । सञ्चालक संस्थाले परियोजनाको विभिन्न चरणहरूमा सार्वजनिक लेखापरीक्षण गराई सोको प्रतिवेदन परियोजना समाप्त भएपछि पेश गर्नेछ । ङ) सञ्चालक संस्थाले उद्योग विकास शाखालाई निम्नलिखित प्रतिवेदनहरू तल उल्लेखित अवधिमा बुझाउनेछः										
	<table border="1" style="width: 100%; border-collapse: collapse;"> <thead> <tr> <th style="width: 70%;">प्रतिवेदनको नाम</th> <th style="width: 30%;">अवधि</th> </tr> </thead> <tbody> <tr> <td>कार्यक्रम प्रगति प्रतिवेदन</td> <td></td> </tr> <tr> <td>पहिलो आर्थिक प्रतिवेदन</td> <td></td> </tr> <tr> <td>आवधिक आर्थिक प्रतिवेदन</td> <td></td> </tr> <tr> <td>कार्यक्रम सम्पन्न तथा अन्तिम आर्थिक प्रतिवेदन</td> <td></td> </tr> </tbody> </table>	प्रतिवेदनको नाम	अवधि	कार्यक्रम प्रगति प्रतिवेदन		पहिलो आर्थिक प्रतिवेदन		आवधिक आर्थिक प्रतिवेदन		कार्यक्रम सम्पन्न तथा अन्तिम आर्थिक प्रतिवेदन	
प्रतिवेदनको नाम	अवधि										
कार्यक्रम प्रगति प्रतिवेदन											
पहिलो आर्थिक प्रतिवेदन											
आवधिक आर्थिक प्रतिवेदन											
कार्यक्रम सम्पन्न तथा अन्तिम आर्थिक प्रतिवेदन											
च)	सञ्चालक संस्थाले यस परियोजनाको छुट्टै खातापाता सहित दुरुस्त हिसाबकिताब राख्नेछ र उद्योग विकास शाखाका कर्मचारी वा खटाएको आधिकारिक व्यक्तिलाई चाहेको बेला हिसाब तथा खातापाता हेर्न, जाँच गर्न वा लेखापरीक्षण गर्न दिनेछ										
४)	यो सम्झौतापत्रमा सहिछाप हुने बित्तिकै सञ्चालक संस्थाले पहिलो किस्ता रकम उपलब्ध गराउन पत्राचार गर्नेछ र सोको आधारमा उद्योग विकास शाखाले सञ्चालक संस्थालाई रु. .... (अक्षरेपी रु. .... मात्र) उपलब्ध गराउने छ । त्यसपछिका किस्ताहरू आवधिक आर्थिक प्रतिवेदन अवधिका आधारमा सञ्चालक संस्थालाई उद्योग विकास शाखाले उपलब्ध गराउनेछ । आवधिक आर्थिक प्रतिवेदनहरू अवधि समाप्त भएको एकहप्ताभित्र सञ्चालक संस्थाको अधिकार प्राप्त अधिकारीले दस्तखत गरी पठाउनु पर्नेछ ।										
५)	उद्योग विकास शाखाद्वारा प्रदान सहयोगको लगानीबाट भएको आम्दानी (ब्याज आदि) स्थानीय तहको										

<p>सहयोग मानिनेछ ।</p> <p>६) सञ्चालक संस्थाले परियोजना समाप्त भैसकेपछि खर्च हुन बाँकी रकम उद्योग विकास शाखालाई अन्तिम आर्थिक प्रतिवेदनसाथ फर्काउनु पर्नेछ ।</p> <p>७) उद्योग विकास शाखाद्वारा जोडिएका स्थिर सम्पत्तिहरू परियोजना समाप्त भएपछि सञ्चालक संस्थाले उद्योग विकास शाखाले निर्देशन दिए अनुसारले व्यवस्थापन गर्नेछ ।</p> <p>८) सञ्चालक संस्थालेपरियोजना क्षेत्रमा आयोजनाको लागि प्राप्त रकम र बजेट (प्रस्तावपत्रमा उल्लेख भए अनुसार) र खर्चहरूको हिसाब अद्यावधिक रूपमा सर्वसाधारणले देखिने गरी टाँस गरिराख्नेछ । यस्ता आम्दानी र खर्चहरूको विवरण समुदायले हेर्न चाहेको बेला देखाउनु पर्नेछ र सार्वजनिक लेखापरीक्षण समेत अनिवार्य रूपमा गराउनु पर्नेछ ।</p> <p>९) यो परियोजना सञ्चालन गर्न सञ्चालक संस्थाले कुनै तेश्रो पक्षलाई संलग्न गराएमा त्यस्तो तेश्रो पक्षको कुनै पनि दायित्व उद्योग विकास शाखाले व्यहोर्ने छैन ।</p> <p>१०) यो परियोजना सञ्चालनका क्रममा कुनैपनि फेरबदल गर्नुपरेको खण्डमा सञ्चालक संस्थाले त्यस्तो फेरबदल गर्न लिखित प्रस्ताव पेश गर्नु पर्नेछ र उद्योग विकास शाखाले सहमति जनाएको खण्डमा यस सम्झौतामा संसोधन गर्न सक्नेछ । तर उद्योग विकास शाखालेत्यस्तो फेरबदल गर्ने नगर्ने वा यो सम्झौता रद्द गर्ने विषयमा आफ्नो अधिकार सुरक्षित राख्दछ ।</p> <p>११) सञ्चालक संस्थाले आयोजना सञ्चालन गर्ने क्रममा सङ्कलित तथ्याङ्क तथा कुनै पनि जानकारीहरू परियोजना अवधिमा र त्यसपछि पनि उद्योग विकास शाखाको सहमति बिना प्रकासमा ल्याउन वा वितरणमा ल्याउने छैन ।</p> <p>१२) परियोजना समाप्त भैसकेपछि सञ्चालक संस्थाले उद्योग विकास शाखासँग सम्बन्धित सबै सङ्कलित तथ्याङ्क, सूचना आलेख आदि सबै परियोजना समाप्त हुनासाथ उद्योग विकास शाखालाई फिर्ता गर्नेछ र तिनीहरूको प्रतिलिपि अधिकार उद्योग विकास शाखामानिहित रहेको मानिने छ ।</p> <p>१३) माथिका सबै बुँदाहरू राम्ररी पढी, बुझी हामी दुबै पक्षहरूले स्वतन्त्र सहमतिका साथ निम्न साक्षीको रोहवरमा यो सम्झौतामा सहिच्छाप गरी एक एक प्रति लियौं दियौं ।</p>
<p><b>न.पा./गा.पा.कोतर्फबाट</b></p> <hr/> <p>अध्यक्ष मिति: <b>साक्षी</b></p> <hr/> <p>नाम: पद: मिति <b>सञ्चालक संस्थाका तर्फबाट</b></p> <hr/> <p>नाम: पद: मिति: <b>साक्षी</b></p> <hr/> <p>नाम: पद: उद्योग विकास शाखा मिति</p> <p><b>व्यवसाय विकास सेवा प्रदायक संस्थाका तर्फबाट</b></p>

---

नामः  
पदः  
संस्थाः  
मिति

(न)